

【表紙】

【提出書類】	有価証券報告書
【提出先】	関東財務局長
【提出日】	2026年4月23日
【計算期間】	第37期 (自 2025年8月1日 至 2026年1月31日)
【発行者名】	産業ファンド投資法人
【代表者の役職氏名】	執行役員 本多 邦美
【本店の所在の場所】	東京都千代田区丸の内二丁目7番3号 東京ビルディング
【事務連絡者氏名】	株式会社K J R マネジメント 執行役員インダストリアル本部長 守津 真麻
【連絡場所】	東京都千代田区丸の内二丁目7番3号 東京ビルディング
【電話番号】	03-5293-7091
【縦覧に供する場所】	株式会社東京証券取引所 (東京都中央区日本橋兜町2番1号)

第一部【ファンド情報】

第1【ファンドの状況】

1【投資法人の概況】

(1)【主要な経営指標等の推移】

主要な経営指標等の推移

期		第28期	第29期	第30期	第31期	第32期
計算期間		自 2021年 2月 1日 至 2021年 7月31日	自 2021年 8月 1日 至 2022年 1月31日	自 2022年 2月 1日 至 2022年 7月31日	自 2022年 8月 1日 至 2023年 1月31日	自 2023年 2月 1日 至 2023年 7月31日
営業収益	百万円	15,349	16,493	17,194	17,944	17,848
（うち不動産賃貸事業収益）	百万円	(14,884)	(16,206)	(16,334)	(16,492)	(16,986)
営業費用	百万円	7,707	9,704	9,731	11,004	9,493
（うち不動産賃貸事業費用）	百万円	(6,067)	(8,228)	(8,293)	(9,517)	(8,008)
営業利益	百万円	7,642	6,789	7,462	6,939	8,354
経常利益	百万円	6,665	5,787	6,494	5,942	7,419
当期純利益	百万円	6,663	5,786	6,492	5,940	7,419
純資産額	(a) 百万円	190,116	189,173	189,358	188,905	195,690
（対前期比）	%	(0.0)	(0.5)	(0.1)	(0.2)	(3.6)
総資産額	(b) 百万円	407,428	413,419	417,430	422,345	433,409
（対前期比）	%	(0.3)	(1.5)	(1.0)	(1.2)	(2.6)
出資総額（注2）	百万円	183,865	183,865	183,865	183,865	189,683
（対前期比）	%	(-)	(-)	(-)	(-)	(3.2)
発行済投資口の総口数	(c) 口	2,070,016	2,070,016	2,070,016	2,070,016	2,113,516
1口当たり純資産額	(a)/(c) 円	91,842	91,387	91,476	91,257	92,590
1口当たり当期純利益（注3）	円	3,219	2,795	3,136	2,870	3,530
分配総額	(d) 百万円	6,760	6,334	6,417	6,462	6,936
1口当たり分配金額	(d)/(c) 円	3,266	3,060	3,100	3,122	3,282
（うち1口当たり利益分配金）	円	(3,219)	(2,796)	(2,932)	(2,870)	(3,282)
（うち1口当たり利益超過分配金）	円	(47)	(264)	(168)	(252)	(-)
総資産経常利益率（注4）	%	1.6 (3.3)	1.4 (2.8)	1.6 (3.2)	1.4 (2.8)	1.7 (3.5)
自己資本利益率（注4）	%	3.5 (7.1)	3.1 (6.1)	3.4 (6.9)	3.1 (6.2)	3.9 (7.8)
自己資本比率	(a)/(b) %	46.7	45.8	45.4	44.7	45.2
（対前期増減）		(0.1)	(0.9)	(0.4)	(0.7)	(0.5)
配当性向（注4）	%	100.0	100.0	93.5	100.0	93.5
<その他参考情報>						
賃貸NOI（Net Operating Income） （注4）	百万円	10,735	10,433	10,201	9,733	10,688
ネット・プロフィット・マージン （注4）	%	43.4	35.1	37.8	33.1	41.6
デット・サービス・カバレッジ・レシオ （注4）	倍	13.2	12.3	13.3	12.8	14.2
1口当たりFFO（Funds from Operation） （注4）	円	4,013	3,844	3,765	3,501	3,911
FFO倍率（注4）	倍	26.2	25.2	24.4	20.7	18.9
固定資産税等調整後1口当たり 利益分配可能額（注5）	円	3,219	2,733	2,928	2,865	3,273
固定資産税等調整後1口当たり FFO（注5）	円	4,013	3,781	3,762	3,497	3,897

期		第33期	第34期	第35期	第36期	第37期
計算期間		自 2023年 8月 1日 至 2024年 1月31日	自 2024年 2月 1日 至 2024年 7月31日	自 2024年 8月 1日 至 2025年 1月31日	自 2025年 2月 1日 至 2025年 7月31日	自 2025年 8月 1日 至 2026年 1月31日
営業収益	百万円	18,167	21,065	21,268	22,708	24,023
（うち不動産賃貸事業収益）	百万円	(17,167)	(19,348)	(19,813)	(21,335)	(20,463)
営業費用	百万円	9,982	11,085	11,081	12,009	11,534
（うち不動産賃貸事業費用）	百万円	(8,260)	(9,194)	(9,132)	(10,069)	(9,560)
営業利益	百万円	8,185	9,980	10,186	10,699	12,488
経常利益	百万円	7,243	8,690	8,810	9,296	10,966
当期純利益	百万円	7,242	8,686	8,808	9,295	10,965
純資産額	(a) 百万円	195,997	246,203	246,109	246,465	247,610
（対前期比）	%	(0.2)	(25.6)	(0.0)	(0.1)	(0.5)
総資産額	(b) 百万円	441,839	555,437	555,122	554,125	566,194
（対前期比）	%	(1.9)	(25.7)	(0.1)	(0.2)	(2.2)
出資総額（注2）	百万円	189,683	238,456	238,456	238,456	238,456
（対前期比）	%	(-)	(25.7)	(-)	(-)	(-)
発行済投資口の総口数	(c) 口	2,113,516	2,536,216	2,536,216	2,536,216	2,528,461
1口当たり純資産額	(a)/(c) 円	92,735	97,075	97,038	97,178	97,929
1口当たり当期純利益（注3）	円	3,426	3,514	3,473	3,665	4,334
分配総額	(d) 百万円	7,257	8,902	8,937	8,818	11,393
1口当たり分配金額	(d)/(c) 円	3,434	3,510	3,524	3,477	4,506
（うち1口当たり利益分配金）	円	(3,428)	(3,424)	(3,473)	(3,477)	(4,340)
（うち1口当たり利益超過分配金）	円	(6)	(86)	(51)	(-)	(166)
総資産経常利益率（注4）	%	1.7 (3.3)	1.7 (3.5)	1.6 (3.1)	1.7 (3.4)	2.0 (3.9)
自己資本利益率（注4）	%	3.7 (7.3)	3.9 (7.9)	3.6 (7.1)	3.8 (7.6)	4.4 (8.8)
自己資本比率	(a)/(b) %	44.4	44.3	44.3	44.5	43.7
（対前期増減）		(0.8)	(0.1)	(0.0)	(0.2)	(0.8)
配当性向（注4）	%	100.0	100.0	100.0	94.9	100.1
< その他参考情報 >						
賃貸NOI（Net Operating Income） （注4）	百万円	11,014	12,986	13,308	13,920	13,658
ネット・プロフィット・マージン （注4）	%	39.9	41.2	41.4	40.9	45.6
デット・サービス・カバレッジ・レシオ （注4）	倍	14.5	12.9	11.7	11.6	12.1
1口当たりFFO（Funds from Operation） （注4）	円	4,038	3,948	4,109	4,312	4,165
FFO倍率（注4）	倍	16.7	15.6	14.2	14.2	18.1
固定資産税等調整後1口当たり 利益分配可能額（注5）	円	3,410	3,360	3,407	3,470	4,332
固定資産税等調整後1口当たり FFO（注5）	円	4,020	3,884	4,044	4,301	4,157

（注1） 本書に記載の各数値は、特に記載のない限り、記載未満の数値について、金額及び面積は切捨て、比率は四捨五入により記載しています。そのため、記載されている数値を合算した数値が合計欄の記載数値と一致しない場合があります。以下同じです。

（注2） 「出資総額」については、利益超過分配の実施に伴う出資総額控除額を考慮していません。

（注3） 1口当たり当期純利益は、当期純利益を日数加重平均投資口数で除することにより算定しています。

(注4) 記載した指標は以下の方法により算定しています。また、（ ）内の数値は、第28期は会計計算期間181日、第29期は会計計算期間184日、第30期は会計計算期間181日、第31期は会計計算期間184日、第32期は会計計算期間181日、第33期は会計計算期間184日、第34期は会計計算期間182日、第35期は会計計算期間184日、第36期は会計計算期間181日、第37期は会計計算期間184日によりそれぞれ年換算した数値を記載しています。

総資産経常利益率	経常利益 / 平均総資産額 平均総資産額 = (期首総資産額 + 期末総資産額) / 2
自己資本利益率	当期純利益 / 平均純資産額 平均純資産額 = (期首純資産額 + 期末純資産額) / 2
配当性向	分配金総額 (利益超過分配金を除く) / 当期純利益
賃貸NOI	不動産賃貸事業利益 (不動産賃貸事業収益 - 不動産賃貸事業費用) + 減価償却費
ネット・プロフィット・マージン	当期純利益 / 営業収益
デット・サービス・カバレッジ・レシオ	金利償却前当期純利益 / 支払利息
1口当たりFFO	(当期純利益 + 不動産等売却損 - 不動産等売却益 + 減価償却費 + 減損損失 + その他不動産関連償却) / 発行済投資口の総口数
FFO倍率	期末投資口価格 / 年換算後1口当たりFFO

(注5) 不動産等の取得時の固定資産税等相当額を取得原価に算入せず、当該計算期間に対応する金額を費用に計上した場合に想定される「1口当たり利益分配可能額」（概算）及び「1口当たりFFO」（概算）を表示しています。
 なお、当該数値については、会計監査人の監査の対象ではありません。

資産の運用等の状況

() 当期の概況

(イ) 投資法人の主な推移と運用実績

a. 投資法人の主な推移

産業ファンド投資法人（以下「本投資法人」といいます。）は、投資信託及び投資法人に関する法律（昭和26年法律第198号。その後の改正を含みます。）（以下「投信法」といいます。）に基づき2007年3月26日に設立され、2007年10月18日に東京証券取引所の不動産投資信託証券市場に上場（銘柄コード3249）しました。本投資法人は、『日本経済の力を産み出す源泉としての社会基盤に投資し、日本の産業活動を不動産面から支えていく』という理念のもと、本邦唯一の産業用不動産特化型の上場不動産投資信託（J-REIT）として、産業活動の基盤となる物流施設、工場・研究開発施設等、インフラ施設を対象として、投資及びその資産運用を行っています。

2007年に9物件、取得価格合計66,000百万円で運用開始して以降、順調に成長を続け、2026年1月31日現在、運用物件数110件、取得価格合計517,693百万円となっています。なお、匿名組合出資持分を合わせた取得価格の総額は536,231百万円になります。

b. 投資環境と運用実績

当期（2025年8月～2026年1月）における日本経済は、物価上昇の影響が続く中、実質賃金は依然として明確な回復基調には至っていないものの減少幅は縮小傾向にあり、個人消費にも持ち直しの動きがみられました。加えて、企業の設備投資の増加やインバウンド需要の拡大等にも支えられ、景気は緩やかな回復基調が継続しました。一方、海外経済については、地政学的リスクの高まりや米国における第2次トランプ政権の政策運営の影響等、不確実性が残っています。加えて、日本銀行の金融政策運営、特に追加利上げの動向によっては、企業活動や資産価格に影響が及ぶ可能性があり、今後の金融市場の動向についても注視が必要な状況にあります。

不動産売買市場は、旺盛なインバウンド需要やオフィス回帰の進展、物流施設における電子商取引の拡大やサプライチェーンの効率化等を背景に、国内外投資家の投資意欲は引き続き底堅く、取引高は高水準を維持しました。他方で金利上昇が想定以上のペースで進行した場合は、キャップレートの上昇や資金調達環境の変化を通じて、不動産価格や本投資法人の調達コストに影響を及ぼす可能性があることから、引き続き市場動向を慎重に見極めていく必要があります。

本投資法人は、このような環境のもと、当期においては、2025年9月1日付で、ブリッジスキームを活用した再開発案件であるIIF習志野ロジスティクスセンター（建物）を、また同年9月30日付で、IP（ネットワーク）カメラの日本国内トップシェアの実績を有するi-PRO株式会社の工場を裏付資産とする匿名組合出資持分（出資総額の8.7%）を取得しました。更に、2025年12月11日付で株式会社プロテリアルの基幹工場の底地を裏付資産とする匿名組合出資持分（出資総額の0.8%）を取得するとともに、12月12日付でポートフォリオのインフレ耐性強化に資する将来のアップサイドポテンシャルを有する2物件（IIF船橋ロジスティクスセンター、IIF東広島マニュファクチュアリングセンター）を取得しました。一方、2025年8月1日付で、IIF東大阪ロジスティクスセンターの準共有持分30%を、また同年10月1日付でIIF蒲田R&Dセンターを譲渡し、売却益計3,188百万円を計上しました。加えて、2025年12月4日付で、本投資法人及び地主株式会社が共同出資者となる共同底地ファンドに対し、底地4物件を譲渡すること、並びに当該底地ファンドの匿名組合出資持分（出資総額の7.0%）を取得することを公表しました。当該底地4物件のうち、3物件（IIF泉大津e-shopロジスティクスセンター（底地）、IIF飯能マニュファクチュアリングセンター（底地）、IIF東松山ガスタンクメンテナンスセンター（底地））については2026年3月17日に譲渡が完了し、残る1物件（IIF神戸西ロジスティクスセンター（底地））については同年10月30日に譲渡を実行する予定です。またIIF東大阪ロジスティクスセンターについては、2026年6月1日に準共有持分35%、同年8月3日に準共有持分35%の譲渡を予定しており、これら一連の譲渡により合計3,514百万円の不動産等売却益を第38期（2026年7月期）及び第39期（2027年1月期）にかけて計上する見込みです。

これらの結果、本投資法人の2026年1月31日時点の保有資産は、110物件（物流施設78物件、工場・研究開発施設等23物件、インフラ施設9物件）、取得価格の合計は517,693百万円となり、匿名組合出資持分を合わせた取得価格の総額は536,231百万円となっています。また、ポートフォリオ全体の稼働率は99.4%となっており、良好な稼働状況を維持しています。

(ロ) 資金調達の概要

本投資法人は、収益の安定的な確保と運用資産の持続的な成長を目的として、安定的かつ効率的な財務戦略を立案、実行することを基本方針としています。

a. デットファイナンス

当期の有利子負債の調達については、新規物件の取得を目的として、2025年9月1日に短期借入金5,000百万円（借入期間1.0年）、同年12月12日に短期借入金12,900百万円（平均借入期間1.0年）をそれぞれ新規で借りました（なお、2025年9月1日付の短期借入金5,000百万円については、物件売却資金の一部を弁済資金とし2025年9月30日付で期限前弁済を実行しました。）。

また、2025年8月15日に長期借入金1,600百万円（借入期間6.0年）、同年8月29日に長期借入金1,000百万円（借入期間8.0年）、同年9月17日に長期借入金2,900百万円（平均借入期間6.4年）、同年9月30日に長期借入金5,600百万円（平均借入期間5.1年）、同年10月31日に長期借入金2,100百万円（借入期間4.0年）、2026年1月30日に長期借入金1,000百万円（借入期間3.0年）を新規に借入れ、返済期限を迎える長期借入金及び短期借入金（一部期限前弁済を含みます。）を返済しました。これらの借換えを通じて、借入期間の長期固定化、金利コストの削減効果、及び将来的な財務施策の柔軟性確保等により、長期に安定的な分配金を確保できる財務体質を構築しています。

これらの結果、2026年1月31日現在の有利子負債残高は294,233百万円、うち、長期借入金は266,133百万円（1年内返済予定の長期借入金を含みます。）、短期借入金は12,900百万円、投資法人債は15,200百万円（1年内償還予定の投資法人債を含みます。）となっています。

b. エクイティファイナンス

当期はエクイティファイナンスによる資金調達を実施していません。

(ハ) 業績及び分配の概要

上記のような運用の結果、当期の実績は、営業収益24,023百万円、営業利益12,488百万円、経常利益10,966百万円となり、当期純利益10,965百万円となりました。

分配金については、租税特別措置法（昭和32年法律第26号。その後の改正を含みます。）（以下「租税特別措置法」といいます。）第67条の15第1項の適用により、利益分配金が損金算入されることを企図して、投資口1口当たりの利益分配金が1円未満となる端数部分を除いた投信法第136条第1項に定める利益の全額である10,973,520,740円を利益分配金として分配することとし、投資口1口当たりの利益分配金は4,340円となりました。

また、所得超過税会不一致及び純資産控除項目が分配金に与える影響を考慮して、本投資法人が決定する金額による利益超過分配を行うこととし、当期については、所得超過税会不一致に相当する額として、投資口1口当たりの利益超過分配金が1円未満となる端数部分を除き算定される30,341,532円を、一時差異等調整引当額（投資法人の計算に関する規則（平成18年内閣府令第47号。その後の改正を含みます。）（以下「投資法人計算規則」といいます。）第2条第2項第30号に定めるものをいいます。以下同じです。）に係る分配金として分配することとし、投資口1口当たりの利益超過分配金は12円となりました。

これに加え、本投資法人は、規約に定める分配の方針に従い、原則として每期継続的に利益を超える金銭の分配（以下「継続的利益超過分配」ということがあります。）を行うこととしています（注1）（注2）。また、資産の取得や新投資口の発行等の資金調達行為等により投資口の希薄化又は多額の費用が生じる場合、運用資産の建替え等の再開発により固定資産除却損その他会計上の損失が発生し又は再開発期間において減収が生じる場合、地震等の自然災害、火災その他の事故等の発生に伴う減収又は大規模修繕等による費用の発生、訴訟の和解金等の支払、固定資産除却損及び固定資産売却損の発生その他一時的に多額の費用が発生する場合等、一時的に1口当たり分配金の金額が一定程度減少することが見込まれる場合において、1口当たり分配金の金額を平準化することを目的とする場合に限り、本投資法人が決定した金額を、一時的な利益を超えた金銭の分配（以下「一時的利益超過分配」ということがあります。）として、分配することができるものとしています（注2）。この結果、税法上の出資等減少分配に該当する出資の払戻しとして、投資口1口当たりのその他の利益超過分配金（継続的利益超過分配）は154円としました。

以上の結果、投資口1口当たり分配金（利益超過分配金を含みます。）は4,506円となりました。

（注1）継続的利益超過分配について

各期末時点において保有する物流施設を対象として、当該物件に係る当該営業期間の減価償却費の30%に相当する金額を上限とし、本投資法人が決定した金額を、利益を超えた金銭として、原則として每期継続的に分配する方針とします。

ただし、保有資産の競争力の維持・向上に向けて必要となる資本的支出の金額、当該営業期間の純利益及び不動産等の売却益や解約違約金等の一時的収益を含む利益の水準、利益を超えた金銭の分配額を含めた当該営業期間の金銭分配額の水準、本投資法人の財務状況の他、経済環境、不動産市場や賃貸市場等の動向等を総合的に勘案し、利益を超えた金銭の分配の全部又は一部を行わない場合もあります。

（注2）継続的利益超過分配及び一時的利益超過分配について

継続的利益超過分配及び一時的利益超過分配を併せた利益超過分配の水準については、当該営業期間の末日に算定された減価償却累計額の合計額からその直前の営業期間の末日に計上された減価償却累計額の合計額（譲渡、除却又は滅失その他これらに類する事由により計算期間中に計上しなくなった資産に係る前計算期間の末日に計上された減価償却累計額を除きます。）を控除した額の60%に相当する金額を上限（税会不一致が生じたことに対応した一時差異等調整引当額の増加額に相当する分配（以下「一時差異等調整引当額の分配」といいます。）は含まないものとします。）として、総合的に判断した上で決定します（不動産投資信託及び不動産投資法人に関する規則第43条）。

() 次期の見通し

(イ) 今後の運用方針及び対処すべき課題

本投資法人は以下のような運用を行い、収益の安定的な確保と運用資産の着実な成長を図ることにより、投資主価値の継続的な拡大を目指します。

a. 外部成長

本投資法人は、強みとする従来からのCRE (Corporate Real Estate) 提案を切り口とした物件ソーシング活動の他、CRE戦略の一環としてKKRグループ（スポンサーであるKKR（注）及びKKRの投資先企業を総称していいます（以下同じです。））等との協働を通じて、企業価値向上を企図した企業からカーブアウトされる不動産に係る案件に今後とも取り組んでいきます。具体的には、バランスシートやROE等の財務指標の改善・向上を志向する企業に対してセールアンドリースバックの提案を行い、当該企業から切り出される不動産を本投資法人が取得又はブリッジ等によりパイプライン化してリースバックを実現します。

本邦唯一の産業用不動産特化型REITとしての特異性を活かすとともに、KKRグループを含む独自の情報ルートを通じた物件情報収集、及びブリッジストラクチャーの利用等による機動的な取得体制の構築を通じて、良質物件の積み上げによるポートフォリオの拡充に努めます。

（注）「KKR」とは、本投資法人の資産運用会社である株式会社K J Rマネジメントの100%親会社である株式会社K J R Mホールディングス、KKR & Co. Inc.、KKR Group Co. Inc.、KKR Group Holdings Corp.、KKR Group Partnership L.P.、KKR Group Assets Holdings III L.P.及びKKR Group Assets III GP LLCを総称しています。以下同じです。

b. 内部成長

本投資法人が保有するポートフォリオは2026年1月31日現在、運用物件数110件、取得価格合計517,693百万円となり、匿名組合出資持分を合わせた取得価格の総額は536,231百万円になっています。

これらの資産は当期末現在、平均稼働率99.4%にて稼働し、また、平均賃貸借残存期間11.1年にわたる賃貸借契約により、安定的なキャッシュ・フローを生み出しています。

本投資法人は、テナントとの良好なリレーションの構築を基盤として、足許のインフレ環境や不動産賃貸市場の動向を踏まえた適切な賃料設定及び契約交渉を行うことで、賃料収入の増加による更なる収益性の向上を目指しています。契約満期を迎えるテナントに対する丁寧な対応を継続し、契約更改時の賃料増額による再契約を実現するとともに、契約期間中における賃料増額改定を通じて、内部成長を着実に推進しています。当期においては、2025年10月1日付でIIF湘南ヘルスイノベーションパークにおいてマスターレシーを武田薬品工業株式会社からアイパークインスティテュート株式会社に変更し、安定運営基盤の構築や運営体制の強化を図りました。また、太陽光発電システムの導入、照明のLED化、空調設備の更新等の環境負荷軽減施策を進めるとともに、これらの設備導入に伴う設備使用料等の収受により、追加的な収益機会の創出を図っています。

c. 財務戦略

本投資法人は、本投資法人のポートフォリオの特性を勘案し、「長期固定化」を基本的な負債調達戦略に位置付けています。そのため、物件の長期安定的なキャッシュ・フローに長期固定借入を組み合わせたALM (Asset Liability Management) を推進していきます。

借入れによる資金調達については、資産の長期運用、資金調達の安定性や今後の金利環境を考慮し、長期固定金利での借入れを前提としつつも、変動金利での借入れや借入期間の柔軟化による調達コストの低減を図ります。また、返済額の平準化、返済期日の分散化や調達基盤の拡充を目的として、調達先、調達手法の多様化にも引き続き取り組んでいきます。

（ ）サステナビリティへの取組み

本投資法人は、『日本経済の力を産み出す源泉としての社会基盤に投資し、日本の産業活動を不動産面から支えていく』という理念の下、資産運用を委託する株式会社KJRマネジメント（以下「本資産運用会社」といいます。）及び同社の親会社である株式会社KJRMホールディングスとともにサステナビリティの考え方を共有し、取組みを推進しています。投資・運用プロセスに関しては、「サステナビリティ基本方針」に準じて活動を行っています。

・ガバナンス（ガバナンス体制及び投資主総会・役員会開催実績）

本投資法人は、執行役員1名及び監督役員3名により構成される役員会により運営されています。本投資法人に関する一定の事項は、投資主により構成される投資主総会（2年に1回の一定時期に開催）にて決定されます（直近開催日：2024年10月25日）。また、期中の役員会は12回開催しており、法令遵守や内部管理体制の状況について十分な議論を行っています。

役員名	本多 邦美 （執行役員）	宇佐美 豊 （監督役員）	大平 興毅 （監督役員）	番匠 史人 （監督役員）
役員会への出席状況	12回（100%）	12回（100%）	12回（100%）	12回（100%）

・サステナビリティ推進体制

本資産運用会社の親会社である株式会社KJRMホールディングスに設置されるサステナビリティ委員会は、本資産運用会社及び資産運用を受託する本投資法人のほか、日本都市ファンド投資法人及び私募ファンドのサステナビリティ方針、戦略及び体制等に関する事項について、決議及び報告を行うことを目的としています。また、各投資法人及び私募ファンドのサステナビリティに関する活動状況、評価結果及び分析等について、情報共有する機関としての機能も有しています。サステナビリティ委員会は、本資産運用会社の親会社の代表取締役社長が最高サステナビリティ責任者（以下「CSO」といいます。）として就任しています。サステナビリティ委員会は、CSOを委員長とし、KJRMグループ（KJRMグループについては、後記「(4) 投資法人の機構 投資法人の運用体制 c. 投資情報に係る優先検討権ルール」をご参照下さい。）常勤取締役及び本部長を常任委員とし、その他、委員長が非常任委員として指名した者をもって構成されます。

・サステナビリティの実現

本投資法人はサステナビリティ戦略を踏まえた目標を実現すべく、環境（Environmental）、社会（Social）、ガバナンス（Governance）に対する長期的な視点を踏まえて企業活動を行っています。社会と本投資法人双方への影響度の観点から特定したマテリアリティについて重点的に取り組み、持続可能な社会の実現への貢献及び経済的価値と社会的価値の創出により本投資法人の持続的成長を目指しています。

・マテリアリティとKPI

本投資法人は、サステナビリティに係るマテリアリティを特定し、マテリアリティに紐づき設定したKPI及び目標を実現すべく取り組んできました。サステナビリティへの関心が高まる中、各ステークホルダーとの対話や協働で取組みを行うにあたり、マテリアリティを特定し、可視化することで、とるべき対応策をより明確にできると考えています。

サステナビリティ	リスク	項目	KPI	目標	取組み
環境					
環境変動対応	気候変動の物理的影響によるテナント売上（または賃料収入）減少と物件価値の低下 エネルギー関連費用増大 環境規制の強化 テナントや投資家からの評価低下	気候変動の物理的影響によるテナント売上（または賃料収入）減少と物件価値の低下によるコスト削減	GHG排出量	2022年度対比でScope1&2総排出量を42%削減 （計画：Scope1&2目標率：2030年）	気候変動の低炭素化推進 再生可能エネルギーの導入
			環境認証取得割合	環境認証の認証取得割合70%以上 ボートフォワード認証取得割合60%以上 （目標率：2030年）	CASB&E不動産評価、GRES Green Building認証の継続的な取得
レジリエンス	災害後の復旧・修復などの費用増	物件の競争力向上	相互連結関係構築	管理費増率100%維持	防災対策の実施 物件収容時の避難訓練、地震リスク低減の実施 定期的なエン지니어リングレポートの取得
水資源	水使用量増加に伴うコスト増大	水使用量削減によるコスト削減	水使用量	水使用量の削減 2022年対比で目標値（ベース50%）（目標率：2030年）	水使用量の削減に向けた取組みの実施 物件敷地内における中水の有効活用
生物多様性	サステナビリティ評価軸に特テナントや投資家からの評価低下	投資家等の拡大 環境的な資金調達への貢献によるサステナビリティ評価の向上	生物多様性認証	取得済認証の維持	物件における生物多様性の維持 保全活動の実施
廃棄物	処理コストの増加 廃棄物の増大によるレベニューシミュレーションの低下	廃棄物削減による処理コスト削減	本投資法人が管理可能な物件におけるリサイクル率	2022年度対比で向上（2022年度リサイクル率40.5%）	廃棄物発生量のモニタリングの実施
社会					
テナントの健康性・快適性・利便性	物件の競争力低下	評価期間や投資家からのサステナビリティ評価の向上 テナント満足度・入居者満足度の向上	テナント満足度調査実施割合	テナント満足度調査実施率100%	定期的な空調・トイレ等の点検 リモートワーク・フレックスタイムワークの促進・改善検討
			テナントへのグリーンリース導入割合	グリーンリース導入物件の継続的な拡大	＝
ステークホルダーとのパートナーシップ	テナントの安全や環境に対する負担増 物件の管理性悪化・完成に対するテナント満足度の低下	テナントにとって魅力ある物件への進化 安定的な利益創出	テナントにおけるリサイクル率向上割合 テナントにおけるサステナビリティ意識への向上割合	グリーンリース導入物件の継続的な拡大 エンゲージメントを通じ、テナントによるサステナビリティ意識の向上	＝
	物件周辺環境の悪化 近隣地域におけるレベニューシミュレーションの低下	近隣地域の活性化 企業イメージの向上	地域社会との交流イベントの実施	地域交流イベントの定期開催	近隣との交流・イベントへの積極的な参加 環境保全に関する連絡会議の開催
人権	人権への悪影響によるレベニューシミュレーションの低下	ステークホルダーからの信頼性の確保	人権デューデリジェンス実施回数	人権デューデリジェンスを年1回実施	人権リスクに対する予防的措置およびモニタリングの実施 人権意識に関する研修の実施等による改善
人財資本 （人財育成、DEI、 社員健康性・快適性・利便性）	優秀な人材の流出	ワークライフバランスの実現と継続就業促進 社員のエンゲージメント向上	①管理職の育児関連の休職制度利用率 ②管理職に占める女性社員割合 ③年間研修時間 ④社員満足度調査	①休職制度利用率50%（育児休業取得率1%以上） ②管理職に占める女性社員割合を20%まで引き上げ （目標率2023年） ③一人あたりの年間研修時間20時間 ④社員満足度調査を年1回実施	育児関連制度に関するベンチマーク等による定期 研修の実施 労働時間のモニタリング 社員満足度調査の実施
ガバナンス					
情報開示	投資家を含めたステークホルダーからの信頼性の悪化 マーケットからの評価低下	ステークホルダーからの信頼性の確保	適切な情報開示件数	IRおよび投資家説明会の実施回数 サステナビリティレポートを年1回発行	IR、投資家説明会の実施 ESGへの取組みおよび報告 ESGへの取組みおよび開示 展示フレームワークに賛同した開示の検討
コンプライアンス・企業価値	コンプライアンス意識の低下によるリスクの増大 レベニューシミュレーションの低下	コンプライアンス意識の向上による経営からの信頼性の確保	社員のコンプライアンス研修参加率	必須研修の参加率100%	研修時間の確保を実施 研修としてのコンプライアンス・プログラムの策定 社内・社外関係者の啓蒙

・生物多様性への取組み 「自然共生サイト」認定の取得

本投資法人が保有するIIF湘南ヘルスイノベーションパーク（以下、本段落において「本物件」といいます。）内の緑地「湘南アイパーク緑地」（以下「本緑地」といいます。）は、2025年12月16日付で地域生物多様性増進法に基づく自然共生サイトに認定されました。本投資法人及び本物件の運営会社であるアイパークインスティテュート株式会社は、本緑地において、希少種を含む多様な動植物が生息する環境を維持するため、樹林や水辺環境の管理を継続的に取り組んできました。これらの生物多様性保全の取組みについて、客観的な評価を得るとともに、将来にわたり計画的な維持管理を行うため、地域生物多様性増進法に基づく増進活動実施計画を策定し、自然共生サイトの「維持タイプ」として認定を取得しました。「維持タイプ」は、既に形成されている生物多様性の価値を適切に維持する取組みとして位置付けられており、ネイチャーポジティブや国際目標「30by30」への貢献に資するものとして評価されます。

・2050年ネットゼロに向けた温室効果ガス（GHG）排出量削減目標の設定

脱炭素社会の実現に向け、世界各国における気候変動対策への取組みが加速する中、本投資法人としてその実現を目指すことは、保有資産のみならず、中長期的な日本の産業活動の発展に寄与し、ひいては投資主価値の向上に資するものと認識し、GHG排出量削減目標（注）を設定しています。2023年3月には、GHG排出量削減目標について、科学的知見と整合した目標を設定することを推奨する国際的なイニシアティブであるScience Based Targets initiative（SBTi）認定を取得しました。GHG排出量削減目標及び目標に向けた主な施策は下記のとおりです。

< GHG排出量削減目標 >

- ・2030年までにScope1+2の総排出量を42%削減（2021年対比）
- ・2050年までにバリューチェーン全体のGHG総排出量のネットゼロを目指す

< GHG排出量削減目標に向けた主な施策 >

- ・最新の省エネ型空調設備やLED 照明の導入による電力エネルギー消費量の削減
- ・直接管理物件における再生可能エネルギー由来の電力調達への切換え 等

今後とも様々なサステナビリティ課題に対し、優先度の明確化、可視化を行った上で、ステークホルダーとの対話を進めながら取り組んでいきます。

（注）長期的な観点での目標を設定したものであり、本投資法人としてかかる目標の達成を保証するものではありません。

(ロ) 決算後に生じた重要な事実

資産の譲渡

本投資法人は、以下の資産につき譲渡しました。

物件名	譲渡価格	契約日	譲渡日	譲渡先
IIF泉大津e-shopロジスティクスセンター（底地） （不動産信託受益権）	4,730百万円	2025年12月4日	2026年3月17日	地主・KJRM合同会社
IIF飯能マニファクチュアリングセンター（底地） （不動産信託受益権）	3,130百万円	2025年12月4日	2026年3月17日	地主・KJRM合同会社
IIF東松山ガスタンクメンテナンスセンター（底地） （不動産信託受益権）（注）	832百万円	2025年12月4日	2026年3月17日	地主・KJRM合同会社

（注）2026年3月17日の譲渡日付で当該物件を信託財産とする信託の設定を行った上で、不動産信託受益権の譲渡を行っています。

（２）【投資法人の目的及び基本的性格】

投資法人の目的及び基本的性格

本投資法人は、中長期にわたる安定した収益の確保と資産の着実な成長を目指して、主として不動産等資産（投資信託及び投資法人に関する法律施行規則（平成12年総理府令第129号。その後の改正を含みます。）（以下「投信法施行規則」といいます。）第105条第1号へに定める不動産等資産をいいます。以下同じです。）に投資して運用を行います（規約第10条）。

投資法人の特色

本投資法人は、投資主の請求による投資口の払戻しが認められないクローズド・エンド型です。本投資法人の資産運用は、金融商品取引法（昭和23年法律第25号。その後の改正を含みます。）（以下「金商法」といいます。）上の金融商品取引業者である本資産運用会社にすべて委託してこれを行います。

（注1） 投資法人に関する法的枠組みは、大要、以下のとおりです。

投資法人は、金融商品取引業者等の一定の資格を有する設立企画人により設立されます。投資法人を設立するには、設立企画人が規約を作成しなければなりません。規約とは、株式会社における定款に相当するものであり、投資法人の商号、発行可能投資口総口数、資産運用の対象及び方針、金銭の分配の方針等を規定する投資法人の根本規則です。投資法人は、かかる規約に沿って運営されます。なお、規約は、投資法人の成立後には、投資主総会の特別決議により変更することができます。

投資法人は、投資口を発行して、投資家より出資を受けます。投資口を有する者を投資主といい、投資主は、投資主総会を通じて、投資法人の意思決定に参画できる他、投資法人に対して一定の権利を行使することができますが、かかる権利は株式会社における株主の権利と必ずしも同一ではありません。

投資法人にはその機関として、投資主総会、執行役員、監督役員、役員会及び会計監査人が設置されます。執行役員は、投資法人の業務を執行し、投資法人を代表します。監督役員は、執行役員の職務の執行を監督します。執行役員と監督役員は、役員会を構成し、かかる役員会は、執行役員の一定の重要な職務の執行に対する承認、計算書類等（金銭の分配に係る計算書を含みます。）の承認等、投資法人の業務の執行に係る重要な意思決定を行います。更に、会計監査人は、投資法人の会計監査を行います。これらの執行役員、監督役員及び会計監査人はいずれも投資主総会において選任されます。投資主総会、執行役員、監督役員、役員会及び会計監査人については、後記「（4）投資法人の機構 投資法人の機構」をご参照下さい。

投資法人は、規約に定める額を限度として、借入れを行うことができるほか、投資主の請求による投資口の払戻しを認めない旨を規約に定めたクローズド・エンド型の投資法人の場合には、規約に定める額を限度として、投資法人債を引き受ける者の募集をすることもできます。

投資法人は、投資口及び投資法人債の発行による手取金並びに借入金、規約に定める資産運用の対象及び方針に従い運用します。なお、投資法人がこのような資産の運用を行うためには、内閣総理大臣の登録を受ける必要があります（以下、この登録を受けた投資法人を「登録投資法人」といいます。）。本投資法人の資産運用の対象及び方針については、後記「2 投資方針 （1）投資方針」及び同「（2）投資対象」をご参照下さい。

投資法人は、投資主に対して、規約で定めた金銭の分配の方針に従って、金銭の分配を行います。本投資法人の投資主に対する分配方針については、後記「2 投資方針 （3）分配方針」をご参照下さい。

登録投資法人は、投信法上の資産運用会社（内閣総理大臣の登録を受けた金融商品取引業を行う金融商品取引業者（投資運用業を行う者に限り、信託会社を除きます。））にその資産の運用に係る業務の委託をしなければなりません。また、登録投資法人は、信託会社等の一定の資格を有する資産保管会社にその資産の保管に係る業務を委託しなければなりません。更に、投資法人は、一般事務受託者に、投資口及び投資法人債を引き受ける者の募集に関する事務、投資主名簿に関する事務その他の事務を委託しなければなりません。本投資法人の資産運用会社、資産保管会社及び一般事務受託者については、後記「（3）投資法人の仕組み」をご参照下さい。

（注2） 本投資法人の投資口は、振替投資口（社債、株式等の振替に関する法律（平成13年法律第75号。その後の改正を含みます。）（以下「振替法」といいます。）第226条第1項に定める意味を有します。以下同じです。また、振替投資口である本投資法人の投資口を、以下「本振替投資口」といいます。）です。本振替投資口については、本投資法人は投資証券を発行することができず、権利の帰属は振替口座簿の記載又は記録により定まります（振替法第226条第1項、第227条第1項）。なお、以下、本投資法人が発行する投資証券を「本投資証券」ということとしますが、同時に本投資証券には、別途明記する場合を除き、本振替投資口を含むものとします。また、本投資法人が発行する投資法人債は、振替投資法人債（振替法第116条に定める意味を有します。以下同じです。また、振替投資法人債である本投資法人の投資法人債を、以下「本振替投資法人債」といいます。）です。なお、以下では、別途明記する場合を除き、本投資法人が発行する投資法人債券（以下「本投資法人債券」といいます。）についての記載は、本振替投資法人債を含むものとします。

(3) 【投資法人の仕組み】

本投資法人の仕組み図（本書の日付現在）

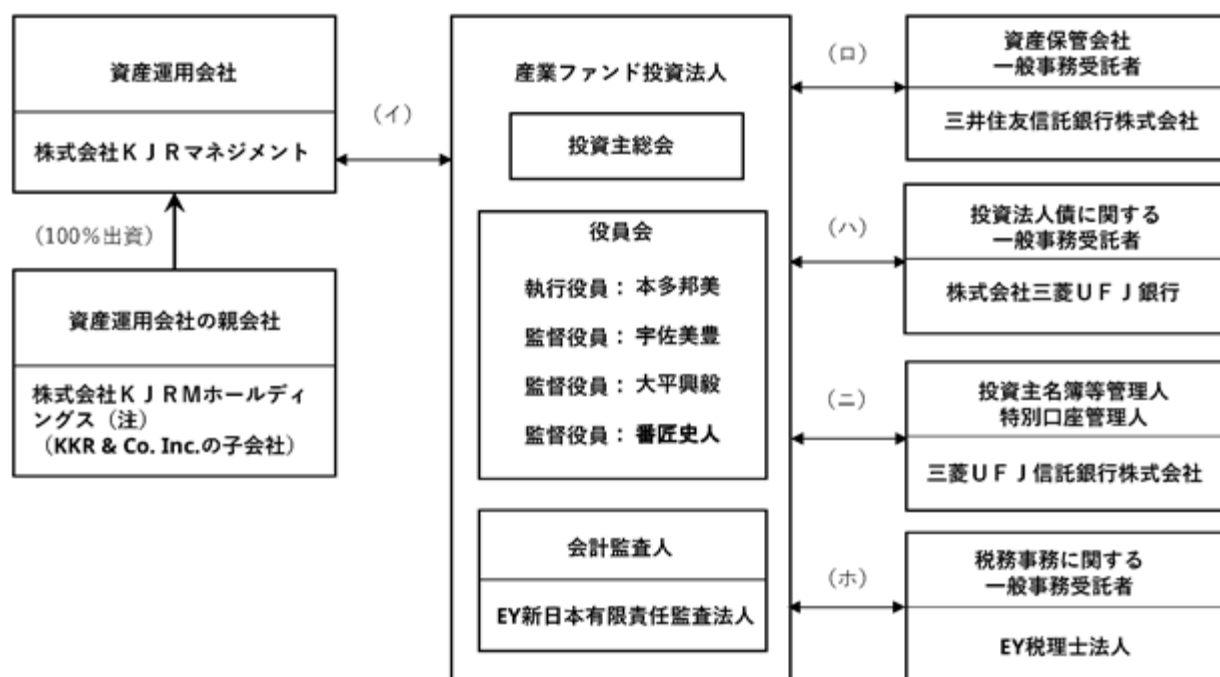

< 契約の名称 >

- (イ) 資産運用委託契約 / 商標使用許諾契約
- (ロ) 資産保管委託契約 / 一般事務委託契約
- (ハ) 財務代理契約
- (ニ) 投資口事務代行委託契約 / 特別口座の管理に関する契約
- (ホ) 税務サービスに係る契約

(注) 株式会社KJRMホールディングスは、本資産運用会社の親会社（財務諸表等の用語、様式及び作成方法に関する規則（昭和38年大蔵省令第59号。その後の改正を含みます。）（以下「財務諸表等の用語、様式及び作成方法に関する規則」といいます。）第8条第3項に定める親会社をいいます。以下同じです。）であり、特定有価証券の内容等の開示に関する内閣府令（平成5年大蔵省令第22号。その後の改正を含みます。）第12条第3項に定める本資産運用会社の特定関係法人に該当します。また、株式会社KJRMホールディングスの親会社であるKKR & Co. Inc.、KKR Group Co. Inc.、KKR Group Holdings Corp.、KKR Group Partnership L.P.、KKR Group Assets Holdings III L.P. 及びKKR Group Assets III GP LLCも、本資産運用会社の親会社として本資産運用会社の特定関係法人に該当します。

本投資法人及び本投資法人の関係法人の運営上の役割、名称及び関係業務の内容（本書の日付現在）

運営上の役割	名 称	関係業務の内容
投資法人	産業ファンド投資法人	規約に基づき、投資主より払い込まれた資金等を、主として不動産等資産に投資することにより運用を行います。
資産運用会社	株式会社K J R マネジメント	<p>2007年3月27日付で本投資法人との間で資産運用委託契約を締結しました。</p> <p>投信法上の資産運用会社として、同契約に基づき、本投資法人の規約に従い、資産の運用に係る業務を行います（投信法第198条第1項）。</p> <p>本資産運用会社に委託された業務の内容は、(イ)本投資法人の資産運用に係る業務、(ロ)本投資法人が行う資金調達に係る業務、(ハ)本投資法人への報告業務及び(ニ)その他本投資法人が随時委託する前記(イ)から(ハ)に関連し又は付随する業務です。</p> <p>また、本投資法人との間の2015年9月2日付商標使用許諾契約に基づき商標「IIF」の使用を本投資法人に対して許諾しています。</p>
資産保管会社 一般事務受託者	三井住友信託銀行株式会社	<p>2007年3月27日付で本投資法人との間で資産保管委託契約及び一般事務委託契約を締結しました。</p> <p>投信法上の資産保管会社として、資産保管委託契約に基づき、本投資法人の保有する資産の保管に係る業務を行います（投信法第208条第1項）。</p> <p>また、投信法上の一般事務受託者（投信法第117条第4号乃至第6号）として、一般事務委託契約に基づき、(イ)本投資法人の計算に関する事務、(ロ)本投資法人の会計帳簿の作成に関する事務、(ハ)本投資法人の機関の運営に関する事務、(ニ)投資主の権利行使に関する請求その他投資主からの申出の受付に関する事務等を行います。</p>

運営上の役割	名 称	関係業務の内容
投資主名簿等管理人 特別口座管理人	三菱ＵＦＪ信託銀行株式会社	2008年12月17日付で本投資法人との間で投資口事務代行委託契約及び特別口座の管理に関する契約を締結しました。 投信法上の一般事務受託者（投信法第117条第2号、第3号及び第6号。ただし、投資法人債及び新投資口予約権に関する事務を除きます。）として、投資口事務代行委託契約及び特別口座の管理に関する契約に基づき、(イ)投資主名簿等の作成、管理及び備置きその他の投資主名簿等に関する事務、(ロ)投資主に対して分配をする金銭の支払に関する事務、(ハ)投資主の権利行使に関する請求その他投資主からの申出の受付に関する事務等を行います。
投資法人債に関する 一般事務受託者	株式会社三菱ＵＦＪ銀行	2016年12月9日付で本投資法人との間で第4回無担保投資法人債（特定投資法人債間限定同順位特約付）財務代理契約を、2021年8月27日付で本投資法人との間で第5回無担保投資法人債（特定投資法人債間限定同順位特約付）（ソーシャルボンド）財務代理契約及び第6回無担保投資法人債（特定投資法人債間限定同順位特約付）（ソーシャルボンド）財務代理契約を、2022年9月21日付で本投資法人との間で第7回無担保投資法人債（特定投資法人債間限定同順位特約付）財務代理契約を、2022年12月9日付で本投資法人との間で第8回無担保投資法人債（特定投資法人債間限定同順位特約付）財務代理契約を、2024年10月10日付で本投資法人との間で第9回無担保投資法人債（特定投資法人債間限定同順位特約付）（ソーシャルボンド）財務代理契約を締結しました。投信法上の一般事務受託者（投信法第117条第2号、第3号及び第6号。ただし、投資法人債に関する事務に限ります。）として、財務代理契約に基づき、(イ)発行代理人事務、(ロ)支払代理人事務、(ハ)投資法人債原簿関係事務等を行います。
納税事務に関する 一般事務受託者	E Y 税理士法人	2023年7月5日付で本投資法人との間で納税事務に関する一般事務等委託契約を締結しました。投信法上の一般事務受託者（投信法第117条第6号）として納税に関する事務を行います（ただし、税金の支払に関する事務を除きます。）。
特定関係法人（資産 運用会社の親会社）	株式会社ＫＪＲＭホールディングス	本資産運用会社の株式をすべて保有しています。
特定関係法人（資産 運用会社の（間接） 親会社）	KKR Group Assets Holdings III L.P.	株式会社ＫＪＲＭホールディングスの完全親会社

運営上の役割	名 称	関係業務の内容
特定関係法人（資産運用会社の（間接）親会社）	KKR Group Assets III GP LLC	KKR Group Assets Holdings III L.P. の General Partner としてその業務執行を行います。
特定関係法人（資産運用会社の（間接）親会社）	KKR Group Partnership L.P.	KKR Group Assets Holdings III L.P.及びKKR Group Assets III GP LLCの完全親会社
特定関係法人（資産運用会社の（間接）親会社）	KKR Group Holdings Corp.	KKR Group Partnership L.P.の親会社
特定関係法人（資産運用会社の（間接）親会社）	KKR Group Co. Inc.	KKR Group Holdings Corp.の完全親会社
特定関係法人（資産運用会社の（間接）親会社）	KKR & Co. Inc.	KKR Group Co. Inc.の完全親会社

匿名組合出資の仕組み

本投資法人はその規約に基づき匿名組合出資持分その他の投資ビークルへの投資をすることがあります。本投資法人が匿名組合出資持分に投資する場合、本投資法人の出資金を営業者が不動産等に投資し、本投資法人は匿名組合員として分配金を得ることになります。なお、本投資法人は、本書の日付現在、国内不動産を信託財産とする信託受益権4物件を裏付けとする、HKロジスティクス合同会社を営業者とする匿名組合出資持分（匿名組合出資総額のうちの49.9%）、国内不動産を信託財産とする信託受益権1物件を裏付けとする、合同会社播但を営業者とする匿名組合出資持分（匿名組合出資総額のうちの20.0%）、国内不動産を信託財産とする信託受益権4物件を裏付けとする、SIロジスティクスI合同会社を営業者とする匿名組合出資持分（匿名組合出資総額のうちの5.0%）、国内不動産を信託財産とする信託受益権4物件を裏付けとする、SIロジスティクスII合同会社を営業者とする匿名組合出資持分（匿名組合出資総額のうちの49.95%）、国内不動産を信託財産とする信託受益権1物件を裏付けとする、鳥栖産業施設合同会社を営業者とする匿名組合出資持分（匿名組合出資総額のうちの8.7%）、国内不動産を信託財産とする信託受益権2物件を裏付けとする、合同会社Crest1を営業者とする匿名組合出資持分（匿名組合出資総額のうちの0.8%）及び国内不動産を信託財産とする信託受益権9物件を裏付けとする、地主・K J R M合同会社を営業者とする匿名組合出資持分（匿名組合出資総額のうちの6.1%）を保有しています。

（４）【投資法人の機構】

投資法人の機構

（イ）投資法人の統治に関する事項

本投資法人の執行役員は1名以上、監督役員は2名以上（ただし、執行役員の員数に1を加えた数以上とします。）とされています（規約第42条）。

本書の日付現在、本投資法人の機関は、投資主により構成される投資主総会に加えて、執行役員1名、監督役員3名、役員会及び会計監査人により構成されています。

a. 投資主総会

投信法又は規約により定められる本投資法人に関する一定の事項は、投資主により構成される投資主総会にて決定されます。投資主総会の決議は、法令又は規約に別段の定めがある場合を除き、出席した投資主の議決権の過半数をもって行います（規約第40条第1項）が、規約の変更（投信法第140条）等投信法第93条の2第2項各号に定める決議は、発行済投資口の過半数の投資口を有する投資主が出席し、出席した当該投資主の議決権の3分の2以上に当たる多数による決議（特別決議）を経なければなりません（投信法第93条の2第2項、規約第40条第2項）。ただし、投資主が投資主総会に出席せず、かつ、議決権を行使しないときは、当該投資主は、その投資主総会に提出された議案（複数の議案が提出された場合において、これらのうちに相反する趣旨の議案があるときは、当該議案のいずれをも除きます。）について賛成するものとみなされます（投信法第93条第1項、規約第41条第1項）。

本投資法人の資産運用の対象及び方針は、本投資法人の規約に定められています（規約第3章「資産運用」）。かかる規約中に定められた資産運用の対象及び方針を変更する場合には、上記のとおり投資主総会の特別決議による規約の変更が必要となります。

本投資法人の投資主総会は、原則として2年に1回以上開催されます（規約第33条第1項）。なお、本投資法人の投資主総会は、2018年10月5日及び同日以後遅滞なく招集され、以後、隔年毎の10月5日及び同日以後遅滞なく招集されます。また、必要あるときは随時招集されます（規約第33条第2項）。

本投資法人は、本資産運用会社との間で資産運用委託契約を締結し、本投資法人の資産の運用に係る業務を委託しています。本資産運用会社が資産運用委託契約を解約するためには本投資法人の同意を得なければならず、執行役員はかかる同意を与えるために原則として投資主総会の承認を得ることが必要となります（投信法第205条）。また、本投資法人が資産運用委託契約を解約する場合にも、原則として投資主総会の決議が必要です（投信法第206条第1項）。

b. 執行役員、監督役員及び役員会

執行役員は、本投資法人の業務を執行するとともに、本投資法人を代表して本投資法人の業務に関する一切の裁判上又は裁判外の行為をする権限を有しています（投信法第109条第1項、第5項、会社法（平成17年法律第86号。その後の改正を含みます。）（以下「会社法」といいます。）第349条第4項）。ただし、本資産運用会社からの資産運用委託契約の解約への同意、投資主総会の招集、一般事務受託者への事務委託、資産運用委託契約又は資産保管委託契約の締結又は契約内容の変更、その他投信法に定められた一定の職務執行については、役員会の承認を得なければなりません（投信法第109条第2項）。監督役員は、執行役員の職務の執行を監督する権限を有しています（投信法第111条第1項）。また、役員会は、一定の職務執行に関する上記の承認権限を有する（投信法第109条第2項）ほか、投信法及び規約に定める権限並びに執行役員の職務執行を監督する権限を有しています（投信法第114条第1項）。役員会の決議は、法令又は規約に別段の定めがある場合を除き、議決に加わることができる構成員の過半数が出席し、その出席者の過半数をもって行います（投信法第115条第1項、会社法第369条第1項、規約第46条）。

投信法の規定（投信法第115条第1項、会社法第369条第2項）において、決議について特別の利害関係を有する執行役員及び監督役員は議決に加わることができないと定められています。

執行役員又は監督役員は、その任務を怠ったときは、投資法人に対しこれによって生じた損害を賠償する責任を負いますが（投信法第115条の6第1項）、本投資法人は、投信法の規定（投信法第115条の6第7項）に基づき、規約をもって、当該役員が職務を行うにつき善意でかつ重大な過失がない場合において、責任の原因となった事実の内容、当該役員の職務の執行の状況その他の事情を勘案して特に必要と認めるときは、役員会の決議により前記賠償責任を法令に定める限度において免除することができるとしています（規約第48条）。

c. 会計監査人

本投資法人は、EY新日本有限責任監査法人を会計監査人に選任しています。会計監査人は、本投資法人の計算書類等の監査を行う（投信法第115条の2第1項）とともに、執行役員の職務執行に関して不正の行為又は法令若しくは規約に違反する重大な事実があることを発見した場合における監督役員への報告、その他法令で定める職務を行います（投信法第115条の3第1項等）。

(ロ) 内部管理及び監督役員による監督の組織、人員及び手続

本投資法人は、執行役員1名及び監督役員3名により構成される役員会により運営されています。かかる役員会については、役員全員の出席のもと開催できるよう年初において1年間の予定を作成して日程を確保の上、原則として、毎月2回開催します。また、法令遵守状況に係る監視機能を強化するため、原則として毎回顧問法律事務所出席を求め、法令遵守や内部管理態勢の状況について十分な議論を行います。本書の日付現在、本投資法人の監督役員には、弁護士2名、公認会計士1名が選任されており、各監督役員はそれぞれの専門的見地から、執行役員の職務執行に関する監督機能を果たしています。

(ハ) 内部管理、監督役員による監督及び会計監査人との相互連携

各監督役員は、役員会において、執行役員及び本資産運用会社から本投資法人の業務及び財産の状況に関する報告を受け、また、監視機能の実効性を高めるため、外部専門家を活用し監督役員主導による業務監査を実施することにより、執行役員の職務執行に関する監督業務を遂行しています。

また、会計監査人は本投資法人の計算書類等の監査を行うとともに、執行役員の職務の執行に関し不正の行為又は法令等に違反する重大な事実があることを発見した場合における監督役員への報告その他法令で定める職務を行っていますが、更に財務諸表承認決議の役員会へ出席することにより、監督役員との相互連携を図っています。

(二) 投資法人による関係法人に対する管理体制の整備の状況

本投資法人は、役員会において、本資産運用会社に、運用状況の報告と共に資産運用に関連する各種議案の説明を求め、同社による資産運用業務の状況を確認します。前記のとおり、かかる役員会には、法令遵守状況に係る監視機能を強化するため、原則として毎回顧問法律事務所出席を求め、財務諸表承認決議の役員会においては、顧問法律事務所と共に会計監査人の出席を求めており、本資産運用会社等の法令遵守や内部管理態勢の状況について十分な議論を行います。

更に、半年に一度、定期的に一般事務受託者及び資産保管会社から執行状況、法令遵守や内部管理態勢等について報告させることとしています。

加えて、前記のとおり、監督役員による監視機能の実効性を高めるため、外部専門家を活用し監督役員主導による業務監査を実施することとしています。

投資法人の運用体制

前記のとおり、本投資法人の資産運用は、本資産運用会社に委託して行います。

本資産運用会社は、本投資法人及び日本都市ファンド投資法人（以下「各本資産運用会社受託投資法人」と総称します。）の資産の運用を受託しています。なお、日本都市ファンド投資法人は、商業施設、オフィスビル、住宅、ホテル及びこれらの用途の複合施設を投資対象とする投資法人であることから、本書の日付現在、後記「2 投資方針（1）投資方針 基本方針（イ）投資対象とする資産」に記載の産業用不動産を投資対象とする本投資法人とはその投資対象が異なっています。

本資産運用会社は、本書の日付現在、各本資産運用会社受託投資法人の資産の運用に際して各本資産運用会社受託投資法人間における利益相反が生じることのないように、以下のように運用体制を整備しています。

a. 資産運用部門の分離

本資産運用会社は、本投資法人に係る資産運用業務を統括するインダストリアル本部及び日本都市ファンド投資法人に係る資産運用業務を統括する都市事業本部（以下、個別に又は総称して「本資産運用会社受託投資法人本部」ということがあります。）という2部門を設け、各本資産運用会社受託投資法人の資産運用に係る責任を明確化しています。

b. 運用意思決定に係る独立性の確保

社内体制上、各本資産運用会社受託投資法人に係る資産運用に関する意思決定は、後記「投資運用の意思決定機構」に記載のとおり、本資産運用会社の代表取締役社長による確認及び資産運用検討委員会の承認並びに場合によってはコンプライアンス委員会の承認が必要となりますが、かかる代表取締役社長の確認、資産運用検討委員会及びコンプライアンス委員会の承認の可否においては、本資産運用会社の各本資産運用会社受託投資法人本部の意思決定として妥当か否かという観点のみから検討され、他の本資産運用会社受託投資法人本部の事情は考慮しないものとしています。

c. 投資情報に係る優先検討権ルール

本資産運用会社は、各本資産運用会社受託投資法人から資産の運用に係る業務を受託しています。また、本資産運用会社の属するKJRMグループ（株式会社K J R Mホールディングス（以下本c.において「KJRMHD」といいます。））、本資産運用会社及び株式会社K J R Mプライベートソリューションズ（以下本c.において「KPS」といいます。）から構成される企業グループをいい、その一部の会社を個別に又は総称して「KJRMグループ会社」といいます。以下同じです。）に属するKPSは、本投資法人及び日本都市ファンド投資法人以外の不動産ファンド等（投資用のピークルである特別目的会社その他の形態の法人又は組合、信託受託者等を含みますが、これらに限られません。以下「私募ファンド等」といい、各本資産運用会社受託投資法人と併せて「各ファンド」と総称します。なお、各本資産運用会社受託投資法人又は不動産ファンド等を個別に「ファンド」という場合があります。）から投資一任業務・投資助言業務等の業務（以下、本資産運用会社が各本資産運用会社受託投資法人から受託する資産の運用に係る業務と併せて「AM業務」と総称します。）を受託する場合がありますが、KJRMグループでは、各KJRMグループ会社においてそれぞれ投資情報を入手することがあるため、KJRMグループ会社の業務形態等に照らし、KJRMグループが入手する不動産等売却情報（KJRMグループ会社が入手した、各ファンドの投資対象となりうる不動産又は不動産を裏付けとする資産に関する、購入希望者の探索に関する情報であり、かつ、各ファンドでの投資の可否を検討可能な程度の情報をいいます。以下同じです。）に関して、KJRMグループ会社の各ファンド本部等（本投資法人の資産運用業務を統括する本資産運用会社のインダストリアル本部（以下本c.において「インダストリアル本部」といいます。））、日本都市ファンド投資法人の資産運用業務を統括する本資産運用会社の都市事業本部（以下本c.において「都市事業本部」といいます。）及び私募ファンド等に係る投資一任業務・投資助言業務等を統括するKPSを個別に又は総称していいます。以下同じです。）のいずれが優先して検討すべきかを決定するルールを設けており、かかるルールに則った運営を行うこととしています（以下、KJRMグループ会社が入手した不動産等売却情報を、KJRMグループの投資情報検討会議規程に定めるところに従い、各ファンド本部等が他の各ファンド本部等に優先して検討できる権利を不動産等売却情報に係る「優先検討権」といいます。）。

i. KJRMHDが入手した不動産等売却情報に関する優先検討権

(i) 商業施設（注1）、オフィスビル（注2）、居住用施設（注3）及びホテル（注4）に係る優先検討権

(a) 商業施設、オフィスビル、居住用施設及びホテル（単一施設（注5）に限ります。以下本(i)において同じです。）に関しては、都市事業本部が第一優先検討権（第一順位の優先検討権をいいます。以下本c.において同じです。）を得るものとします。

(b) 都市事業本部が当該商業施設、オフィスビル、居住用施設及びホテルを購入しないことを決定した場合、又は優先検討期間内に購入することを決定しない場合は、KPSが第二優先検討権（第一優先検討権に劣後する第二順位の優先検討権をいいます。以下本c.において同じです。）を得るものとします。

（注1）「商業施設」とは、不動産を構成する建物が店舗その他の商業を目的とする施設の用途（以下「商業施設用途」といいます。）のみで構成される単一施設、又は、不動産を構成する建物の各用途の床面積のうち商業施設用途の床面積が最大である複合施設をいいます。以下本c.において同じです。

（注2）「オフィスビル」とは、不動産を構成する建物が事務所用途のみで構成される単一施設、又は、不動産を構成する建物の各用途の床面積のうち事務所用途の床面積が最大である複合施設をいいます。以下本c.において同じです。

（注3）「居住用施設」とは、不動産を構成する建物が住宅用途のみで構成される単一施設、又は、不動産を構成する建物の各用途の床面積のうち住宅用途の床面積が最大である複合施設をいいます。以下本c.において同じです。

（注4）「ホテル」とは、不動産を構成する建物がホテル又は旅館の用途（以下「ホテル用途」といいます。）のみで構成される単一施設、又は、不動産を構成する建物の各用途の床面積のうちホテル用途の床面積が最大である複合施設をいいます。以下本c.において同じです。

（注5）「単一施設」とは、単一物件（当該不動産の構造・用法・機能その他の事情を総合的に勘案して単一の不動産を構成すると認められる不動産をいいます。以下本c.において同じです。）のうち、単一の用途により構成される不動産又はこれらを裏付けとする資産をいいます。以下本c.において同じです。「複合施設」とは、単一物件のうち、複数の用途により構成される不動産又はこれらを裏付けとする資産をいいます。以下本c.において同じです。

(ii) 産業用不動産に係る優先検討権

(a) 物流施設（注1）、工場・研究開発施設（注2）及びインフラ施設（注3）（以下、本c.において、併せて「産業用不動産」といいます。）（単一施設に限ります。以下本(ii)において同じです。）に関しては、インダストリアル本部が第一優先検討権を得るものとします。

(b) インダストリアル本部が当該産業用不動産を購入しないことを決定した場合、又は優先検討期間内に購入することを決定しない場合は、KPSが第二優先検討権を得るものとします。

（注1）「物流施設」とは、不動産を構成する建物が輸・配送、保管、備蓄、荷役、梱包、仕分け、流通加工及び情報提供の各機能から構成される企業間物流業務及び販売物流業務に供する諸施設の用途（以下「物流施設用途」といいます。）のみで構成される単一施設、又は、不動産を構成する建物の各用途の床面積のうち物流施設用途の床面積が最大である複合施設をいいます。以下本c.において同じです。

（注2）「工場・研究開発施設」とは、不動産を構成する建物が研究開発、原材料調達・備蓄、保管、製造・生成、組立・加工、リサイクル等を行うための諸施設の用途（以下「工場・研究開発施設用途」といいます。）のみで構成される単一

施設、又は、不動産を構成する建物の各用途の床面積のうち工場・研究開発施設用途の床面積が最大である複合施設をいいます。以下本c.において同じです。

(注3)「インフラ施設」とは、不動産を構成する建物が交通、通信、エネルギー、水道、公共施設等産業活動の基盤として整備される施設の用途（以下「インフラ施設用途」といいます。）のみで構成される単一施設、又は、不動産を構成する建物の各用途の床面積のうちインフラ施設用途の床面積が最大である複合施設をいいます。以下本c.において同じです。

(iii) その他の用途の単一施設に係る優先検討権

上記(i)及び(ii)のいずれにも該当しない単一施設に関しては、KJRMHDのコンプライアンス/リスク担当マネージングディレクター（以下、本iにおいて単に「コンプライアンス/リスク担当マネージングディレクター」といいます。）がKJRMグループの投資情報検討会議（注）の構成員にKJRMHDの代表取締役社長及び常勤取締役（以下、本iにおいて単に「代表取締役社長及び常勤取締役」といいます。）を加えた会議を別途開催し、その協議により、インダストリアル本部又は都市事業本部のいずれに第一優先検討権を付与し、いずれに第二優先検討権を付与するかを決定します（なお、この場合、KPSが常に第三優先検討権（第一優先検討権及び第二優先検討権に劣する第三順位の優先検討権をいいます。以下本c.において同じです。）を得るものとします。）。この場合において、コンプライアンス/リスク担当マネージングディレクターは、専門家であって当該決定について特別の利害関係を有しない第三者をオブザーバーとして当該会議に招聘し、その意見を聞かなければならないものとします。

（注）KJRMグループの投資情報検討会議は、コンプライアンス/リスク担当マネージングディレクター、インダストリアル本部長及び都市事業本部長並びにKPSの社長（以下「KPS社長」といいます。）をもって構成される、コンプライアンス/リスク担当マネージングディレクターにより必要に応じて招集される会議体です。KJRMグループの投資情報検討会議では、不動産等売却情報に係る以下の事項について審議及び決議を行うものとされています。

(1)不動産等売却情報に関し、各ファンド本部等のいずれが優先検討権を有することとなるか及び複数の優先検討権が与えられる場合にはそれらの間の順位の設定（以下、当該決定に基づき優先検討権を与えられた者を「優先検討権者」といいます。）のKJRMグループの投資情報検討会議規程その他の社内規程適合性の検証

(2)優先検討権者の優先検討の終了の決定のKJRMグループの投資情報検討会議規程その他の社内規程適合性の検証

(3)その他上記(1)及び(2)に付随又は関連する事項

KJRMグループの投資情報検討会議の開催に当たっては、構成員の全員の出席を要するものとされており、決議は、コンプライアンス/リスク担当マネージングディレクターを含む出席構成員の4分の3以上の賛成によるものとされています。なお、コンプライアンス/リスク担当マネージングディレクター（代理出席者を含みます。）は、審議事項について否決権を有するものとされています。以下本c.において同じです。

(iv) 複合施設の不動産等売却情報に係る優先検討権

(a) 複合施設である商業施設、オフィスビル、居住用施設及びホテルに関しては、都市事業本部が第一優先検討権を得るものとし、都市事業本部が当該複合施設である商業施設、オフィスビル、居住用施設及びホテルを購入しないことを決定した場合、又は優先検討期間内に購入することを決定しない場合は、KPSが第二優先検討権を得るものとします。

上記の規定にかかわらず、当該複合施設の一部に物流施設、工場・研究開発施設又はインフラ施設としての用途（以下「産業用不動産用途」といいます。）に用いられている部分が含まれている場合、インダストリアル本部が第二優先検討権を得るものとし、KPSが第三優先検討権を得るものとします。ただし、この場合において、床面積を基準に商業施設、オフィスビル、居住用施設又はホテルであると判断すると優先検討権を適切に付与することができないおそれがあると認められる場合には、コンプライアンス/リスク担当マネージングディレクターは、KJRMグループの投資情報検討会議の構成員に代表取締役社長及び常勤取締役を加えた会議を別途開催し、その協議により、インダストリアル本部又は都市事業本部のいずれに第一優先検討権を付与し、いずれに第二優先検討権を付与するかを決定します（なお、この場合、KPSが常に第三優先検討権を得るものとします。）。この場合において、コンプライアンス/リスク担当マネージングディレクターは、専門家であって当該決定について特別の利害関係を有しない第三者をオブザーバーとして当該会議に招聘し、その意見を聞かなければならないものとします。

(b) 複合施設である産業用不動産に関しては、インダストリアル本部が第一優先検討権を得るものとし、インダストリアル本部が当該複合施設である産業用不動産を購入しないことを決定した場合、又は優先検討期間内に購入することを決定しない場合は、KPSが第二優先検討権を得るものとします。

上記の規定にかかわらず、当該複合施設の一部に商業施設、事務所、住宅又はホテル用途に用いられている部分が含まれている場合、都市事業本部が第二優先検討権を得るものとし、KPSが第三優先検討権を得るものとします。ただし、この場合において、床面積を基準に産業用不動産であると判断すると優先検討権を適切に付与することができないおそれがあると認められる場合には、コンプライアンス/リスク担当マネージングディレクターは、KJRMグループの投資情報検討会議の構成員に代表取締役社長及び常勤取締役を加えた会議を別途開催し、その協議により、インダストリアル本部又は都市事業本部のいずれに第一優先検討権を付与し、いずれに第二優先検討権を付与するかを決定します（なお、この場合、KPSが常に第三優先検討権を得るものとします。）。この場

合において、コンプライアンス/リスク担当マネージングディレクターは、専門家であって当該決定について特別の利害関係を有しない第三者をオブザーバーとして当該会議に招聘し、その意見を聞かなければならないものとします。

- (c) 上記(a)及び(b)のいずれにも該当しない複合施設について、商業施設、事務所、住宅若しくはホテル用途に用いられている部分、又は産業用不動産用途に用いられている部分のいずれか一方が含まれている場合、商業施設、事務所、住宅又はホテル用途が含まれている場合には都市事業本部が第一優先検討権を、インダストリアル本部が第二優先検討権をそれぞれ得るものとし、産業用不動産用途が含まれている場合にはインダストリアル本部が第一優先検討権を、都市事業本部が第二優先検討権をそれぞれ得るものとします(なお、この場合、KPSが常に第三優先検討権を得るものとします。)。

上記(a)及び(b)のいずれにも該当しない複合施設について、商業施設、事務所、住宅又はホテル用途に用いられている部分及び産業用不動産用途に用いられている部分の双方が含まれている場合には、使用する床面積に係る用途を基準に、これらの用途に用いられている部分の中において商業施設、事務所、住宅及びホテル用途に用いられている延床面積の合計の方が大きい場合には、都市事業本部が第一優先検討権を、インダストリアル本部が第二優先検討権をそれぞれ得るものとし、産業用不動産用途に用いられている延床面積の合計の方が大きい場合には、インダストリアル本部が第一優先検討権を、都市事業本部が第二優先検討権をそれぞれ得るものとします(なお、この場合、KPSが常に第三優先検討権を得るものとします。本(c) において以下同じです。)。ただし、使用する床面積を基準とすると優先検討権を適切に付与することができないおそれがあると認められる場合には、コンプライアンス/リスク担当マネージングディレクターは、KJRMグループの投資情報検討会議の構成員に代表取締役社長及び常勤取締役を加えた会議を別途開催し、その協議により、インダストリアル本部又は都市事業本部のいずれに第一優先検討権を付与し、いずれに第二優先検討権を付与するかを決定します。この場合において、コンプライアンス/リスク担当マネージングディレクターは、専門家であって当該決定について特別の利害関係を有しない第三者をオブザーバーとして当該会議に招聘し、その意見を聞かなければならないものとします。

- (d) 複合施設について、商業施設、事務所、住宅若しくはホテル用途に用いられている部分が存在せず、かつ、産業用不動産用途に用いられている部分も存在しない場合には、コンプライアンス/リスク担当マネージングディレクターは、KJRMグループの投資情報検討会議の構成員に代表取締役社長及び常勤取締役を加えた会議を別途開催し、その協議により、インダストリアル本部又は都市事業本部のいずれに第一優先検討権を付与し、いずれに第二優先検討権を付与するかを決定します(なお、この場合、KPSが常に第三優先検討権を得るものとします。)。この場合において、コンプライアンス/リスク担当マネージングディレクターは、専門家であって当該決定について特別の利害関係を有しない第三者をオブザーバーとして当該会議に招聘し、その意見を聞かなければならないものとします。

- (e) 優先検討権を付与された各ファンド本部等は、次順位以降の優先検討権を付与されることとなる他の各ファンド本部等に対して、共同優先検討権(優先検討権を保有する各ファンド本部等がAM業務を統括するファンドと、他のファンド本部等がAM業務を統括するファンドによる共同での投資のみを目的とする、同順位の優先検討権をいいます。以下本 c . において同じです。)を付与することができます。

(v) 複数物件(注)の不動産等売却情報に係る優先検討権

- (a) 複数物件の不動産等売却情報を検討する際、個別物件ごとの検討が可能な場合には、物件ごとに、上記(i)から(iv)までに定めるところに従って、優先検討権を付与します。

- (b) 個別物件ごとの検討が不可能な場合(パルクセールにおける一括売却の場合等を含みます。)で、商業施設、オフィスビル、居住用施設若しくはホテル又は産業用不動産が含まれる場合には、原則として、以下イからハまでに定めるところに従って優先検討権を付与します。なお、いずれの場合においても、KPSが常に第三優先検討権を得るものとします。

イ. 複数物件の全部又は一部に商業施設、オフィスビル、居住用施設又はホテルが含まれている場合には、都市事業本部が第一優先検討権を得るものとし、インダストリアル本部が第二優先検討権を得るものとします。

ロ. 複数物件の全部又は一部に産業用不動産が含まれている場合には、インダストリアル本部が第一優先検討権を得るものとし、都市事業本部が第二優先検討権を得るものとします。

ハ. 複数物件の全部又は一部に商業施設、オフィスビル、居住用施設又はホテル及び産業用不動産のいずれもが含まれている場合には、使用する床面積に係る用途を基準に、商業施設、事務所、住宅及びホテル用途に用いられている延床面積の合計の方が大きい場合には、都市事業本部が第一優先検討権を、インダストリアル本部が第二優先検討権をそれぞれ得るものとし、産業用不動産用途に用いられている延床面積の合計の方が大きい場合には、インダストリアル本部が第一優先検討権を、都市事業本部が第二優先検討権をそれぞれ得るものとします。

上記の規定にかかわらず、使用する床面積を基準とすると優先検討権を適切に付与することができないおそれがあると認められる場合には、コンプライアンス/リスク担当マネージングディレクターは、KJRMグループの投資情報検討会議の構成員に代表取締役社長及び常勤取締役を加えた会議を別途開催し、その協議により、インダストリアル本部又は都市事業本部のいずれに第一優先検討権を付与し、いずれに第二優先検討権を付与するかを決定します（なお、この場合、KPSが常に第三優先検討権を得るものとします。）。この場合において、コンプライアンス/リスク担当マネージングディレクターは、専門家であって当該決定について特別の利害関係を有しない第三者をオブザーバーとして当該会議に招聘し、その意見を聞かなければならないものとします。

個別物件ごとの検討が不可能な場合（バルクセールにおける一括売却の場合等を含みます。）で、商業施設、オフィスビル、居住用施設若しくはホテル又は産業用不動産のいずれも含まれていないものについては、コンプライアンス/リスク担当マネージングディレクターは、KJRMグループの投資情報検討会議の構成員に代表取締役社長及び常勤取締役を加えた会議を別途開催し、その協議により、インダストリアル本部又は都市事業本部のいずれに第一優先検討権を付与し、いずれに第二優先検討権を付与するかを決定します（なお、この場合、KPSが常に第三優先検討権を得るものとします。）。この場合において、コンプライアンス/リスク担当マネージングディレクターは、専門家であって当該決定について特別の利害関係を有しない第三者をオブザーバーとして当該会議に招聘し、その意見を聞かなければならないものとします。

優先検討権を付与された各ファンド本部等は、次順位以降の優先検討権を付与されることとなる他の各ファンド本部等に対して、共同優先検討権を付与することができます。

（注）「複数物件」とは、単一物件の集合をいい、単一施設の集合の場合、複合施設の集合の場合、又は、単一施設及び複合施設の集合の場合のいずれもが含まれます。以下本c.において同じです。

(vi) 底地（借地権が設定された土地をいいます。以下同じです。）に係る優先検討権

底地に関しては、当該底地に建築され、かつ、当該底地に係る借地権を利用する施設の用途を基準に、上記(i)から(iv)までに定めるところに従って、優先検討権を付与します。

当該底地に建築され、かつ、当該底地に係る借地権を利用する施設が複数存在する場合には、上記(v)に準ずる方法により、優先検討権を付与します。

(vii) 開発用地（借地権が設定されていない土地をいいます。以下本c.において同じです。）に係る優先検討権

開発用地に関しては、当該開発用地に係る不動産等売却情報を最初に入手した各ファンド本部等（不動産等売却情報を最初に入手したのが各ファンド本部等でない場合、コンプライアンス/リスク担当マネージングディレクターが指定した各ファンド本部等）が当該開発用地に最も適切であると思われる施設の計画（以下「開発計画」といいます。）を立案し、当該開発計画において当該開発用地に建築される施設（以下「計画施設」といいます。）の用途を基準に、上記(i)から(iv)までに定めるところに従って、優先検討権を付与します。

開発用地に係る計画施設が複数存在する場合には、上記(v)に準ずる方法により、優先検討権を付与します。

上記及びの規定にかかわらず、当該開発用地の形状・区画・土壌・地質等並びに当該開発用地の周辺の土地利用状況及び経済状況その他当該開発用地に関連する事情に照らし、上記において立案された開発計画が当該開発用地に適していることが客観的に明らかであるといえない場合、コンプライアンス/リスク担当マネージングディレクターは、KJRMグループの投資情報検討会議の構成員に代表取締役社長及び常勤取締役を加えた会議を別途開催し、その協議により、開発計画を決定します。この場合において、コンプライアンス/リスク担当マネージングディレクターは、専門家であって当該決定について特別の利害関係を有しない第三者をオブザーバーとして当該会議に招聘し、その意見を聞かなければならないものとします。

(viii) 取得候補者が指定されている場合に係る優先検討権

上記(i)から(vii)までの規定にかかわらず、以下の条件に該当する不動産等売却情報については、指定された取得候補者に係る各ファンド本部等に第一優先検討権を付与し、インダストリアル本部に第一優先検討権を付与した場合においては都市事業本部に、都市事業本部に第一優先検討権を付与した場合においてはインダストリアル本部に、それぞれ第二優先検討権を付与することとします（なお、この場合、KPSが常に第三優先検討権を得るものとします。）。

物件の売主（当該売主がファンドである場合、その投資家及び関係者を含みます。）又は仲介会社（当該売主企業を紹介した証券会社や銀行を含みます。）により物件の取得候補者を指定されている不動産等売却情報

覚書等に基づきウェアハウジングされており、物件の取得候補者を指定されている不動産等売却情報
契約上の優先交渉権又は将来の取得検討機会が付されており、物件の取得候補者を指定されている不動産等売却情報

(ix) 優先検討権者の決定手順

個別物件の優先検討権者の決定については、コンプライアンス/リスク担当マネージングディレクターが当該情報に係る要素を確認し、決定します。

コンプライアンス/リスク担当マネージングディレクターは、優先検討権者を決定した場合、速やかに当該情報及び当該情報に係る優先検討権者その他関連する事項を、KJRMグループの投資情報検討会議に報告します。

KJRMグループの投資情報検討会議の構成員は、コンプライアンス/リスク担当マネージングディレクターの決定がKJRMグループの投資情報検討会議規程その他の社内規程に反していると認めた場合、異議を述べることができます。かかる異議が述べられた場合、コンプライアンス/リスク担当マネージングディレクターは、KJRMグループの投資情報検討会議の構成員に代表取締役社長及び常勤取締役を加えた会議を別途開催します。なお、この場合において、専門家であって当該決定について特別の利害関係を有しない第三者をオブザーバーとして当該会議に招聘し、その意見を聞かなければならないものとし、コンプライアンス/リスク担当マネージングディレクター（代理出席者を含みます。）は、当該会議において議決権及び否決権を有しないものとします。

上記の会議の結果、コンプライアンス/リスク担当マネージングディレクターの決定について修正することが承認された場合、コンプライアンス/リスク担当マネージングディレクターは、これに従い、改めて優先検討権者を決定します。

(x) 優先検討権の概要

優先検討権に基づく不動産等売却情報の優先検討期間は、原則として、優先検討権付与の日から10営業日とします。ただし、コンプライアンス/リスク担当マネージングディレクターは、不動産等売却情報の性質に照らし、適切と判断される場合には、優先検討権者の決定に際し、当該期限を伸長又は短縮することができます。

優先検討権者が決定した後、優先検討権者となった各ファンド本部等を統括するインダストリアル本部長若しくは都市事業本部長又はKPS社長は、KJRMグループの投資情報検討会議において、優先検討期間終了時まで、取得検討を継続するか否かを意思表示しなければならないものとします。

優先検討権者となった各ファンド本部等を統括するインダストリアル本部長若しくは都市事業本部長又はKPS社長は、取得検討を継続するか否かを意思表示するに当たっては、その合理的な理由を明らかにしなければならないものとします。

KJRMグループの投資情報検討会議において取得検討を継続する旨の意思表示が各ファンド本部等を統括するインダストリアル本部長、都市事業本部長若しくはKPS社長からなされ又は事務局から報告された場合には、原則として、当該取得検討が終了するまでの間、優先検討期間が当然に延長されます。ただし、KJRMグループの投資情報検討会議における審議の結果、合理的な理由が存在しないと判断された場合には、優先検討期間は延長されないものとします。

KJRMグループの投資情報検討会議に取得検討を継続しない旨の意思表示がなされた場合又は優先検討期間終了時まで何らの意思表示もなされなかった場合には、当該優先検討権者の優先検討権は失効し、当該不動産等売却情報に係る優先検討権は、次順位の優先検討権者に移転するものとします。この場合において、次順位の優先検討権に基づく不動産等売却情報の優先検討期間は、上記に定めるところによるものとします。

優先検討権者となった各ファンド本部等を統括するインダストリアル本部長若しくは都市事業本部長又はKPS社長は、KJRMグループの投資情報検討会議において一旦不動産等売却情報の取得検討を継続する旨の意思表示をした場合においても、その後、当該不動産等売却情報の取得検討を継続しないことを決定した場合には、次順位の優先検討権者がいることに鑑み、速やかにKJRMグループの投資情報検討会議に取得検討を継続しない旨の意思表示をしなければならないものとします。

ii. 本資産運用会社又はKPSが入手した不動産等売却情報に関する優先検討権

- (i) 本資産運用会社又はKPSが、KJRMHDを経ずに独自に入手した不動産等売却情報に関しては、上記i.の規定は適用しないものとします。
- (ii) 上記(i)に規定する本資産運用会社が独自に入手した不動産等売却情報については、インダストリアル本部又は都市事業本部が優先検討権を有するものとし、インダストリアル本部及び都市事業本部のいずれが優先されるかについては、上記i.を準用して（ただし、KPSに対する優先検討権の部分は適用されないものとします。）、本資産運用会社のコンプライアンス室長、インダストリアル本部長及び都市事業本部長をもって構成する本資産運用会社の投資情報検討会議において決定します。上記i.を準用すると優先検討権を適切に付与することができないおそれがあると認められる場合には、本資産運用会社のコンプライアンス室長は、本資産運用会社の投資情報検討会議の構成員に本資産運用会社の代表取締役社長及び常勤取締役を加えた会議を別途開催し、その協議により、インダストリアル本部又は都市事業本部のいずれに第一優先検討権を付与し、いずれに第二優先検討権を付与するかを決定するものとします。なお、当該不動産等売却情報のうち、インダストリアル本部及び都市事業本部のいずれもが検討しない案件について、KPSを紹介することを妨げないものとし、かかる紹介した情報については下記(iii)を準用するものとします。
- (iii) 上記(i)に規定するKPSが独自に入手した不動産等売却情報については、KPSが優先検討権を有するものとします。なお、当該不動産等売却情報のうち、KPSが検討しない案件について、本資産運用会社に紹介することを妨げないものとし、かかる紹介した情報については上記(ii)を準用するものとします。

(イ) 経営体制

本書の日付現在、本資産運用会社の業務運営の組織体系は、以下のとおりです。

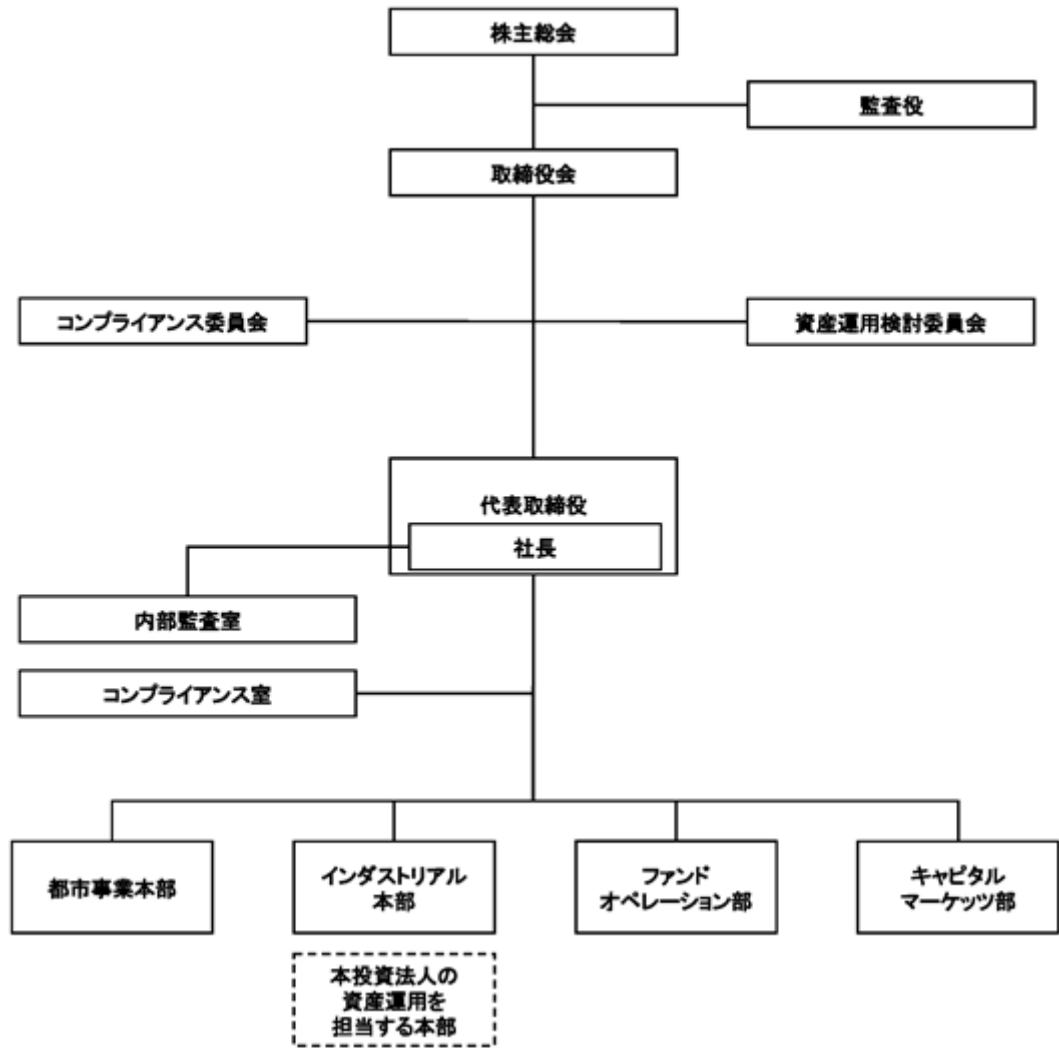

(ロ) 業務分掌体制

本書の日付現在、本資産運用会社におけるインダストリアル本部、ファンドオペレーション部、キャピタルマーケット部、コンプライアンス室及び内部監査室の業務分掌体制は、以下のとおりです。

組織	業務の概略
インダストリアル本部	
不動産投資・運用関連業務	<ul style="list-style-type: none"> i. 投資戦略の立案に関する事項 ii. 投資基準の起案及び管理に関する事項 iii. 投資対象資産の評価、選定に関する事項 iv. 投資対象資産の取得に係る契約諸条件の判断に関する事項 v. 運用対象資産の処分に係る判断に関する事項 vi. 運用対象資産の運用管理計画策定に関する事項 vii. 運用対象資産の物件管理・維持・修繕等に関する事項（運用の一環として行う建て替え・大規模修繕等を含みます。） viii. 運用対象資産のテナント・賃貸借契約条件等に関する事項 ix. 運用対象資産のプロパティ・マネジメント会社の選定に関する事項 x. 上記各事項におけるリスク管理に関する事項 xi. 上記各事項に関する主務官庁に係る事項 xii. 上記各事項に関する規程等の作成・整備 xiii. 上記各事項に関連したその他の事項
投資法人管理業務	<ul style="list-style-type: none"> i. 本投資法人の予算、収益予想、実績管理及び差異分析に関する事項 ii. 本投資法人の財務戦略策定、資金管理・調達に関する事項 iii. 本投資法人の新投資口発行に伴う有価証券届出書及び目論見書等の作成取りまとめ、提出 iv. 本投資法人の重要書類の作成・管理に関する事項（一般事務委託契約、資産保管委託契約、投資口事務代行委託契約、資産運用委託契約、規約、資産管理計画書等を含みます。） v. 本投資法人の機関運営に関する一般事務委託会社との窓口 vi. 信託銀行などの本投資法人の外部業務委託会社との窓口（上記v.及び投資口事務代行業務委託会社を除きます。） vii. 本投資法人の公告に関する事項 viii. 本投資法人のポートフォリオ管理に関する事項 ix. 投資対象資産及び運用対象資産におけるエンジニアリングに関する事項 x. 不動産市場、産業及び経済・金融事情に関する各種データの分析に関する事項 xi. 上記各事項におけるリスク管理に関する事項 xii. 上記各事項に関する主務官庁に係る事項 xiii. 上記各事項に関する規程等の作成・整備 xiv. 上記各事項に関連したその他の事項
投資関連業務	<ul style="list-style-type: none"> i. 投資戦略の立案に係わる分析、調査に関する事項 ii. 投資基準の起案及び管理に係わる分析、調査に関する事項 iii. 投資対象資産の発掘に関する事項 iv. 投資対象資産に係る情報の管理及び配分に関する事項 v. 投資対象資産の評価、選定に係わる分析、調査に関する事項 vi. 投資対象資産の取得に関する交渉、取り纏め、文書化等の実行（ストラクチャリングを含みます。）に関する事項 vii. 運用対象資産の処分時における対外交渉に関する事項 viii. 不動産売買市場情報と営業情報（機密情報を含みます。）の作成・保管に関する事項 ix. 上記各事項におけるリスク管理に関する事項 x. 上記各事項に関する主務官庁にかかる事項 xi. 上記各事項に関する規程・規則の作成・整備 xii. 上記各事項に関連したその他の事項

組織	業務の概略
ファンドオペレーション部	
業務管理関連業務	<ul style="list-style-type: none"> i. 本投資法人の経理・決算・税務に関する事項 ii. 本投資法人の予算、収益予想、実績管理及び差異分析に関する計数管理 iii. 不動産投資、運用及び本投資法人の管理に関する事務 iv. 本投資法人の会計監査に関する窓口 v. 経理規程及び経理に関する手続の策定・管理に関する事項 vi. 本投資法人の支払い指図に関する事項 vii. 本投資法人の資産運用報告、有価証券報告書等の継続開示書類の作成取りまとめ及び提出に関する事項 viii. 一般社団法人資産運用業協会（以下「資産運用業協会」といいます。）（月次財務報告）に対する窓口 ix. その他関係官庁、団体への情報開示に関する事項 x. 上記各事項におけるリスク管理に関する事項 xi. 上記各事項に関する主務官庁に係る事項 xii. 上記各事項に関する規程等の作成・整備 xiii. 上記各事項に関連したその他の事項
キャピタルマーケット部	
キャピタルマーケット 関連業務	<ul style="list-style-type: none"> i. 本投資法人の財務方針の策定 ii. 本投資法人の資金調達手法に関する企画・提案 iii. 本投資法人の取引金融機関との窓口 iv. 格付け機関等に対する業績説明 v. 上記各事項におけるリスク管理に関する事項 vi. 上記各事項に関する主務官庁に係る事項 vii. 上記各事項に関する規程等の作成・整備 viii. 上記各事項に関連したその他の事項
投資法人IR業務	<ul style="list-style-type: none"> i. 本投資法人の投資主との関係維持／強化に関する事項 ii. アナリストを含む本投資法人の投資家からの照会に対する対応に関する事項 iii. 本投資法人の決算説明会・個別IRミーティングでの決算報告に関する業務支援 iv. 東京証券取引所及び米国Securities & Exchange Commission等の開示規定で定められた投資法人の報告・プレスリリースに関する事項 v. 本投資法人のホームページ等での情報開示に関する事項 vi. 本投資法人の投資口事務代行委託会社との窓口 vii. 本投資法人の投資主への書類縦覧に関する事項 viii. 株式会社証券保管振替機構（以下「保管振替機構」といいます。）への必要書類の作成、提出に関する事項 ix. 上記各事項におけるリスク管理に関する事項 x. 上記各事項に関する主務官庁に係る事項 xi. 上記各事項に関する規程等の作成・整備 xii. 上記各事項に関連したその他の事項

組織	業務の概略
コンプライアンス室	<p>コンプライアンス管理 関連業務</p> <ul style="list-style-type: none"> i. 法令等諸規則及び社内規則の遵守状況の検証・提案、その変更、並びに新規則施行状況の点検に関する事項 ii. 法令等諸規則の制定・変更に関する情報の蓄積、役職員への周知に関する事項 iii. 内部者取引の管理等に関する事項 iv. 個人情報管理に関する事項 v. 重要契約書の文書審査 vi. 広告宣伝等及び文書審査に関する規則に定める文書審査 vii. 企業倫理、従業員の行動規範等の遵守状況の検証・提案に関する事項 viii. 役職員へのコンプライアンス教育に関する事項 ix. コンプライアンス規程に関する事項 x. コンプライアンス委員会に関する事項 xi. コンプライアンス・プログラムの策定・遂行に関する事項 xii. 反社会的勢力対応に関する事項（反社会的勢力との関係を遮断するための対応の統括及び反社会的勢力による被害を防止するための一元的な管理態勢の構築を含みます。） xiii. 苦情・紛争処理に関する事項 xiv. 従業員等からの問合せ、通報等への対応 xv. コンプライアンス違反案件の内容確認・調査と対応指導 xvi. 社内規程等の体系の検証・提案 xvii. 金融庁、国土交通省及び資産運用業協会に係る会員調査部門及び各種届出等に対する窓口 xviii. 上記各事項におけるリスク管理に関する事項 xix. 上記各事項に関する主務官庁に係る事項 xx. 上記各事項に関する規程等の作成・整備 xxi. 上記各事項に関連したその他の事項
	<p>リスク管理関連業務</p> <ul style="list-style-type: none"> i. 本資産運用会社のリスク管理に関する事項 ii. 取引先管理に関する事項 iii. 投資対象資産の評価、分析等に対する妥当性の検証に関する事項 iv. 上記各事項におけるリスク管理に関する事項 v. 上記各事項に関する主務官庁に係る事項 vi. 上記各事項に関する規程等の作成・整備 vii. 上記各事項に関連したその他の事項
内部監査室	<ul style="list-style-type: none"> i. 各本部・部・室・各委員会の組織運営・業務遂行の状況、会計処理の状況、及び法令諸規則等の遵守状況の監査の実施に関する事項 ii. 内部監査の方針・監査計画の立案及び監査結果の報告に関する事項 iii. 特に定める事項の監査に関する事項 iv. 金商法上の内部統制（J-SOX）に関する事項（主要株主への報告を含みます。） v. 主要株主による業務監査の窓口 vi. 従業員等からの問合せ、通報等への対応 vii. 内部統制の有効性評価に関する事項 viii. 上記各事項におけるリスク管理に関する事項 ix. 上記各事項に関する主務官庁に係る事項 x. 上記各事項に関する規程等の作成・整備 xi. 上記各事項に関連したその他の事項

(八) 委員会の概要

本資産運用会社は、本書の日付現在、資産運用検討委員会及びコンプライアンス委員会の2つの委員会を有していますが、投資法人毎には委員会を設置しておらず、各委員会は、本投資法人に関する事項だけではなく、日本都市ファンド投資法人に関する事項についても審議します。ただし、意思決定の独立性を担保する観点から、各委員会の参加者にはそれぞれ以下のとおり制限を設けています。すなわち、資産運用検討委員会においては、決議について特別の利害関係を有する委員は議決に加わることはできません。また、コンプライアンス委員会においては、委員長は利害関係のある役職員の同委員会への参加可否を決することができます。

本投資法人の運用体制に関する各委員会（資産運用検討委員会及びコンプライアンス委員会）の概要は、以下のとおりです。

a. 資産運用検討委員会

資産運用検討委員会は、原則としてインダストリアル本部長の申立てに応じて開催し、本投資法人の投資方針・基準、運用管理方針・基準、予算及び資金調達に係る議案について、また、資産の取得・処分・運用管理に関する議案について、ポートフォリオ全体の総合的なリスク及び投資効果等を審議し、社内規程・法令・規則を遵守していることを確認した上で、意思決定を行うことを目的とします。

委員	社長を委員長とし、常勤取締役、投資法人の資産運用を担当する本部を管掌する執行役員、コンプライアンス室長及び外部の不動産鑑定士、その他委員長が指名した者を委員とします。ただし、決議について特別の利害関係を有する委員は議決に加わることはできないものとします。また、社長が事故その他の理由により出席することができないときには、あらかじめ委員会の決議によって定められた順序に従って他の委員が委員長の任に当たるものとします。執行役員は、自らが事故その他の理由により出席できないときは、その所属する本部・室の部長を自らの代理人として指名し委員会に出席させることができます。また、コンプライアンス室長は、自らが事故その他の理由により出席することができないときは、自らの代理人を指名し委員会に出席させることができます。監査役は、委員会に出席し意見を述べるすることができます。委員長は、必要に応じて、社内外の有識者・専門家をオブザーバーとして委員会に招聘することができます。
審議事項	<p>i. 投資方針、分配方針、運用管理方針、予算関連</p> <p>(i) 投資方針、投資基準に関する事項</p> <p>(ii) 分配方針に関する事項（出資の払戻し、内部留保、内部留保の取崩しなど）</p> <p>(iii) 運用管理方針、運用管理基準に関する事項</p> <p>(iv) 投資法人の予算に関する事項</p> <p>・大規模修繕と資本的支出の予算は、工事ごとに機能維持工事（設備機器類の更新、経年劣化対応等、修繕を主な内容とする工事をいいます。以下同じです。）と機能向上工事（初期性能や初期機能の向上に資する工事をいいます。以下同じです。）を分別して集計し、工事費総額5億円以上のものは列記の上、承認を得ます。</p> <p>(v) 投資法人の運用目標と進捗に関する事項（資産の取得・処分計画、増資・投資法人債その他債券の発行・短中期借入を含む資金調達計画など）</p> <p>ii. 資金調達関連</p> <p>(i) 投資法人の借入の実施</p> <p>(ii) 投資法人の借入に係る繰上げ返済</p> <p>(iii) 投資法人の借入枠の設定</p> <p>(iv) 投資法人債その他債券の発行に関する提案、期限前償還に関する提案</p> <p>(v) 投資法人の増資に関する提案（投資口等の募集取扱事務委託先の選定、ロックアップ条項等を含みます。）</p> <p>(vi) 投資法人の資金調達に係るデリバティブ取引の実施</p> <p>(vii) その他、投資法人の財務に重要な影響を与えると判断される事項</p>

審議事項	<p>iii. 資産の取得・処分関連</p> <p>(i) 資産の取得・処分に係る収益性及びリスクの評価</p> <ul style="list-style-type: none"> ・ポートフォリオ全体に与える影響 ・インベストメント・クライテリアに基づく評価 ・デュー・ディリジェンスの結果に基づく評価 ・鑑定に基づく評価 ・利益相反がないことの確認 ・売買契約における特殊な特約条項 <p>iv. 資産の運用管理関連</p> <p>(i) 起用先プロパティ・マネジメント会社の包括リストへの追加・削除</p> <p>(ii) 承認済の包括リスト以外からのプロパティ・マネジメント会社の選定</p> <p>(iii) 資産の運用管理におけるリスク（投資法人による取引先への与信供与を含みます。）（ただし、当期の分配金予想額に与える影響が1%未満かつ営業収益に与える影響額が1億円未満と予想される場合には、報告事項とすることができます。）</p> <p>(iv) 既取得の個別の資産の運用の一環として隣接する又は密接に関連し、かつ既取得の個別の資産の価値増大につながる資産を取得し、又は、既に取得している資産の一部を処分すること（取得対象資産又は処分対象資産が5,000万円以上の場合に限ります。）</p> <p>(v) 個別の資産において総額5億円以上の大規模修繕や資本的支出、又はテナントのために行い、かつ当該テナントの年間賃料収入を超える資本的支出（ただし、予算内の機能維持工事及び原状回復工事を除くものとし、後記(viii)に該当するものはかかる定めに従います。）</p> <p>(vi) 個別の資産において総額1,000万円以上のテナントコンセッション（本来はテナント実施工事とされるものをオーナー側で負担するものをいいます。）に係る修繕/資本的支出</p> <p>(vii) 主要テナント（直近の決算数値、又は実績がない場合には予想数値に基づき各投資法人のポートフォリオ全体の営業収益の5%以上の割合を有するテナントをいいます。）との新規契約の締結及び契約条件の変更（ただし、当期の分配金予想額に与える影響が1%未満と予想される場合には、報告事項とすることができます。）</p> <p>(viii) 個別の資産における改修・新築・増築プロジェクトのうち、以下のいずれかに該当するもの</p> <ul style="list-style-type: none"> ・総額5億円以上の工事が発生するもの ・建物面積の2分の1以上又は総収入ベースで30%以上のテナント入替・業態変更・模様替え（建物の仕上、造作などの更新により用途や機能の変更、改善を図るものをいいます。）（ただし、委員長が重要性がないと判断する場合があります。） ・その他機能向上工事を伴うもの（ただし、委員長が重要性がないと判断する場合があります。） ・その他、コンプライアンス室長が必要と判断するもの <p>(ix) テナント延滞債権に係る償却</p> <p>(x) 保険の付保範囲の決定、又は変更</p> <p>(xi) 2億円超の重要な保険金請求・受取の合意・解決</p> <p>(xii) その他、資産の運用管理に重要な影響を与えると判断される事項</p> <p>v. その他</p> <p>(i) 投資法人の合併・解散に関する事項</p> <p>(ii) 投資法人資産運用委託契約に関する事項</p> <p>(iii) 調停・訴訟の開始・解決に関する事項（ただし、軽微なものを除きます。）</p> <p>(iv) 会計監査人の選定</p> <p>(v) その他上記の付議事項に該当しないもので、取締役会に付議する事項（ただし、投資法人の規約に含まれる条項の決定、役員の任命、それらの変更を除きます。）</p> <p>(vi) 委員長が必要と判断する事項</p>
------	--

審議方法等	<p>資産運用検討委員会では、上程された議案につき、ポートフォリオ全体の総合的なリスク及び投資効果等を審議し、社内規程・法令・規則を遵守していることを確認した上で、意思決定を行います。</p> <p>委員会へ申立てした議案につき、委員長が再度付議すべきと判断したときは、申立者は、再審議の申立てを行います。</p> <p>決議は、議決に加わることができる委員長及び各委員の過半数が出席し（電話会議又はテレビ会議システムを用いた方法による出席を可とします。）、申立者を除く出席者の3分の2以上でこれを行います。ただし、決議のためには、委員長及び外部の不動産鑑定士の出席を必要とします（外部の不動産鑑定士については、決算及び資金調達に係る審議事項を除くことができます。）。なお、コンプライアンス室長は、議案が社内規程、法令、規則等に適合していないと判断する場合には単独で議案を否決する権限（以下「否決権」といいます。）を有します。</p> <p>なお、委員長は、事務局を通じ、委員会を書面の持ち回り又はメールにより開催することができますが、この場合における決議は、申立者を除く議決権を有する委員の3分の2以上でこれを行います。ただし、決議のためには、委員長及び外部の不動産鑑定士の議決権の行使を必要とします（外部の不動産鑑定士については、決算及び資金調達に係る審議事項を除きます。）。なお、この場合においても、コンプライアンス室長は否決権を有します。</p> <p>上記のいずれの方法の決議においても、決議について特別の利害関係を有する委員は議決に加わることができません。</p>
-------	--

b. コンプライアンス委員会

コンプライアンス委員会は、社内のコンプライアンス及びコンプライアンス体制に関する事項等の決議及び報告を行う機関であるとともに、利害関係者取引の承認に関する審議・決議を行うことを目的とします。

委員	<p>コンプライアンス室長を委員長とし、社長、インダストリアル本部長、都市事業本部長、外部専門家（以下、本「b. コンプライアンス委員会」において「外部委員」といいます。）及びその他委員長が指名した者を委員とします。なお、委員長は利害関係のある役職員のコンプライアンス委員会への参加可否を決することができます。コンプライアンス室長が事故その他の理由により出席することができない場合又は代理人が出席する場合には、社長が委員長の任に当たります。また、コンプライアンス室長及び社長のいずれもが事故その他の理由により出席することができない場合又はいずれも代理人が出席する場合には、あらかじめ委員会の決議によって定められた順序に従って他の委員が委員長の任に当たります。各委員は、自らが事故その他の理由により出席することができないときは、自らの代理人を指名し出席させることができます。</p> <p>なお、委員長は、必要に応じて、社内外の有識者・専門家をオブザーバーとして招聘することができます。更に、監査役及び内部監査室長は、委員会に出席し意見を述べるすることができます。</p>
審議事項	<p>i. 投資法人の委託を受けて行う資産の運用に係る業務のうち、利害関係者と本投資法人との間の取引（ただし、後記「投資運用の意思決定機構」において定義する軽微取引を除きます。）に関する事項</p> <p>ii. 役職員の重大なコンプライアンス違反の処理に関する事項</p> <p>iii. 訴訟（訴訟になり得る重大な事案を含みます。）の対応・処理に関する事項（ただし、軽微なものを除きます。）</p> <p>iv. 苦情等のうち、本資産運用会社に対する重大な苦情等の処理・取扱方針に関する事項</p> <p>v. コンプライアンス上、不適切な行為（疑義がある行為を含みます。）の処理に関する事項</p> <p>vi. 本資産運用会社のコンプライアンスに係る基本方針</p> <p>vii. コンプライアンス・プログラムの策定、改定に関する事項</p> <p>viii. 本資産運用会社内のコンプライアンス及びコンプライアンス体制に関する事項</p> <p>ix. その他、社長又はコンプライアンス室長が必要と判断する事項</p>
審議方法等	<p>決議は、委員の過半数が出席し、出席した委員の3分の2以上でこれを行います。ただし、コンプライアンス室長（コンプライアンス室長が、自らが事故その他の理由により出席することができないときに指名し出席させた代理人を含みます。以下同じです。）及び外部委員は、それぞれ否決権を有します。なお、議長は、コンプライアンス委員会を書面の持ち回り（電磁的方法による持ち回りを含みます。）又はメールにより開催することができます。</p>

投資運用の意思決定機構

資産の取得・処分・運用管理についての決定に際しては、資産運用検討委員会規程に従い、資産運用検討委員会の承認を得るものとします。同様に、本投資法人の投資方針・基準、運用管理方針・基準、予算及び資金調達についての決定に際しても、資産運用検討委員会の承認を得るものとします。なお、本資産運用会社の利害関係者取引規程に定める利害関係者（以下、本において「利害関係者」といいます。）との間の取引（後記「第二部 投資法人の詳細情報 第3 管理及び運営 2 利害関係人との取引制限 (2) 本投資法人に関する利益相反取引ルール」をご参照下さい。）に該当する場合、資産運用検討委員会による意思決定に先立ち、コンプライアンス委員会における決議を要するものとします（ただし、利害関係者取引規程に定める一定の軽微要件を充足する取引（以下「軽微取引」といいます。）を除きます。）。更に、本投資法人が、投信法第201条第1項に定める本資産運用会社の利害関係人等との間で有価証券（後記「2 投資方針 (2) 投資対象 投資対象とする資産の種類（イ）f.」において定義されます。以下同じです。）又は不動産の取得、譲渡又は貸借に係る取引を行う場合には、投資法人の資産に及ぼす影響が軽微なものとして投信法施行規則に定める一定の場合を除き、コンプライアンス委員会による決議及び資産運用検討委員会による決議の後、当該取引の実施までに、あらかじめ、本投資法人の役員会の承認に基づく本投資法人の同意を得なければならないものとします。

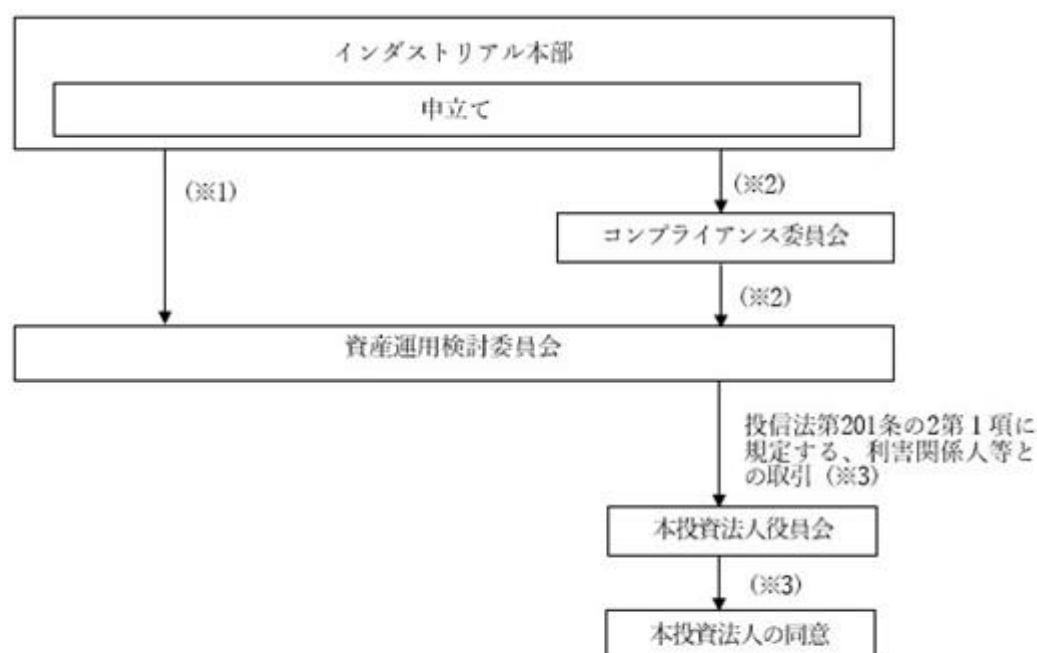

(注) 議案ごとに承認、否決又は差戻しがなされます。

- 1...本投資法人の投資方針・基準、運用管理方針・基準、予算、資金調達、資産の取得・処分及び資産の運用管理に係る事項等については、資産運用検討委員会規程に従い、資産運用検討委員会における承認を得ます。
- 2...利害関係者との取引に関する事項については、上記 1に定める手続に加え、利害関係者取引規程及びコンプライアンス委員会規程に従い、コンプライアンス委員会における承認を得ます。ただし、軽微取引に該当する場合、コンプライアンス委員会における承認は不要となり、代表取締役（代表取締役が利害関係を有する場合には、コンプライアンス室長）の承認を得ます。
- 3...投信法第201条の2第1項に規定する利害関係人等との取引に関する事項については、本投資法人の役員会における承認及びそれに基づく本投資法人の同意を得ます。ただし、投資法人の資産に及ぼす影響が軽微なものとして投信法施行規則に定める取引に該当する場合、本投資法人の役員会における承認及びそれに基づく本投資法人の同意は不要となります。

- i. 本投資法人の投資方針・基準、運用管理方針・基準、予決算、資金調達及び資産の取得・処分・運用管理に係る事項については、インダストリアル本部長が資産運用検討委員会へ申立てを行います。申立者は、事務局宛に資産運用検討委員会の招集を依頼し、議題及び関係資料を作成します。
- ii. 資産運用検討委員会の招集依頼を受けた事務局は、同委員会の開催日時、方法及び上程事項を通知し、委員を招集します。
- iii. 申立者は、資産運用検討委員会の開催に先立ち、価格検証に関する資料を添付した申立書類を事務局に提出します。コンプライアンス室は、申立書類及び同申立書類の根拠となった資料の現物等を確認し、申立者に対して法令等遵守に係る質疑等（取得経緯・案件スキームを含みます。）を行ったうえで、委員長及び各委員に対して、意見の根拠、理由、背景等を明記した意見書を提出します。
- iv. 資産運用検討委員会では、上程された議案につき、ポートフォリオ全体の総合的なリスク及び投資効果等を審議し、委員による決議により意思決定を行います。決議は、議決に加わることができる委員長及び各委員の過半数が出席し、申立者を除く出席者の3分の2以上でこれを行うものとし、決議について特別の利害関係を有する委員は議決に加わることができないものとします。ただし、決議のためには、委員長及び外部の不動産鑑定士の出席を必要とします（外部の不動産鑑定士については、決算及び資金調達に係る審議事項を除くことができます。）。なお、コンプライアンス室長は、議案が社内規程、法令、規則等に適合していないと判断する場合には、否決権を有します。また、軽微取引を除き、利害関係者との間の取引に関する事項については、資産運用検討委員会における承認に加え、コンプライアンス委員会における承認を得る必要があり、かかる承認は原則として資産運用検討委員会の開催に先立ちなされる必要があります。なお、下記vi.及びvii.に定める一次伺又は方針伺が行われる場合、コンプライアンス委員会による決議を行います。かかる決議は原則として、これらの事項の資産運用検討委員会への申立てに先立ちなされる必要があります。
- v. 本投資法人が、本資産運用会社の利害関係人等（投信法第201条第1項に定める者をいいます。）との間で有価証券又は不動産の取得、譲渡又は貸借に係る取引を行う場合には、投資法人の資産に及ぼす影響が軽微なものとして投信法施行規則に定める一定の場合を除き、当該取引の実施までに、あらかじめ、本投資法人の役員会の承認に基づく本投資法人の同意を得なければならないものとします。
- vi. 資産の取得及び処分に関する事項については、申立者は一次伺と二次伺を申し立てます。申立者は、案件を実行する上で対処すべき項目（以下「要対処項目」といいます。）を明らかにし、案件の推進につき、一次伺として申立てを行うものとします。なお、一次伺を行う案件は基本的に売主等より優先交渉権を取得したものとします。案件の実行前に商慣習上の道義的義務を伴う手続を行う場合、案件の精査を行った結果、上記の要対処項目への対処が可能であることが明らかとなり、かつ、新たな対処項目が発見されなかったときは、一次伺として再申立てを行い、資産運用検討委員会の承認を得るものとします。また、申立者は、案件の精査を行った結果、要対処項目への対処が可能であることが明らかとなり、かつ、新たな対処項目が発見されなかったときは、案件の実行につき、二次伺として申立てを行うものとし、資産運用検討委員会の承認を得た場合には、法的義務を伴う手続を行うことができるものとします。
- vii. 投資法人への影響が大きい事項については、申立者は、関係者間で大枠の合意が形成されつつあり、資産運用検討委員会の意思を案件の今後の推進・検討に反映できる段階で、あらかじめ方針伺として申立てを行うものとします。申立者は、かかる方針伺として承認された事項の実行に先立ち実行伺として申立てを行うものとし、資産運用検討委員会の承認を得た場合には、承認を得た行為及びそれに付随する行為を行うことができます。

なお、本資産運用会社では、上記に加えて、その利害関係者との取引において遵守すべき社内規程（自主ルール）を定めています。詳細については、後記「第二部 投資法人の詳細情報 第3 管理及び運営 2 利害関係人との取引制限 (2) 本投資法人に関する利益相反取引ルール」をご参照下さい。

投資運用に関するリスク管理体制の整備の状況

本資産運用会社は、投資者保護及び投資運用業の適正な運営を図るため、投資運用業の本旨に則し、顧客たる投資法人のため忠実にかつ善良な管理者の注意をもって投資法人の資産の運用に係る業務を遂行することを業務運営の原則としており、当該原則に従って、リスク管理にあたっています。具体的なリスク管理体制については、後記「3 投資リスク (2) 投資リスクに対する管理体制」をご参照下さい。

（５）【投資法人の出資総額】

（本書の日付現在）

出資総額（純額）（注1）	236,425,909,519円
発行可能投資口総口数	32,000,000口
発行済投資口の総口数	2,528,461口

最近5年における出資総額及び発行済投資口の総口数の増減は、以下のとおりです。

年月日	摘要	発行済投資口の総口数 （口）		出資総額（純額） （百万円） （注1）		備考
		増減	総数	増減	総額	
2022年10月20日	利益を超える金銭の分配（出資の払戻し）		2,070,016	347	183,223	（注2）
2023年 3月23日	公募増資	43,500	2,113,516	5,818	189,042	（注3）
2024年 2月28日	公募増資	409,609	2,523,125	47,262	236,304	（注4）
2024年 3月26日	第三者割当増資	13,091	2,536,216	1,510	237,815	（注5）
2026年 1月30日	消却	7,755	2,528,461	999	236,815	（注6）
2026年 4月21日	利益を超える金銭の分配（出資の払戻し）		2,528,461	389	236,425	（注7）

（注1） 出資総額から出資総額控除額を差し引いた金額を記載しています。なお、一時差異等調整引当額に係る利益超過分配の実施に伴う出資総額控除額は考慮していません。

（注2） 2022年9月14日開催の本投資法人の役員会において、第30期（2022年7月期）に係る金銭の分配として、1口当たり168円の利益を超える金銭の分配（税法上の出資等減少分配に該当する出資の払戻し）を行うことを決議し、同年10月20日よりその支払を開始しました。

（注3） 1口当たり発行価格138,278円（引受価額133,762円）にて、特定資産の取得資金の一部等に充当することを目的として公募により新投資口を発行しました。

（注4） 1口当たり発行価格119,047円（引受価額115,384円）にて、特定資産の取得資金の一部に充当することを目的として公募により新投資口を発行しました。

（注5） 1口当たり発行価額115,384円にて、将来の特定資産の取得資金の一部等に充当することを目的として第三者割当により新投資口を発行しました。

（注6） 2025年8月1日から2025年9月19日にかけて、証券会社との自己投資口取得に係る取引一任契約に基づく東京証券取引所における市場買付けにより、自己投資口の取得を行いました。取得した自己投資口（7,755口）については、2025年7月30日及び2026年1月14日に開催された本投資法人の役員会における決議に基づき、そのすべてを2026年1月30日に消却しました。

（注7） 2026年3月17日開催の本投資法人の役員会において、第37期（2026年1月期）に係る金銭の分配として、1口当たり154円の利益を超える金銭の分配（税法上の出資等減少分配に該当する出資の払戻し）を行うことを決議し、同年4月21日よりその支払を開始しました。

(6) 【主要な投資主の状況】

2026年1月31日現在の主要な投資主は以下のとおりです。

氏名又は名称	住 所	所 有 投資口数 (口)	発行済投資口の 総口数に対する 所有投資口数の 割合(%) (注2)
株式会社日本カストディ銀行（信託口）	東京都中央区晴海1丁目8-12	544,539	21.53
日本マスタートラスト信託銀行株式会社（信託口）	東京都港区赤坂1丁目8-1 赤坂インターシティAIR	433,475	17.14
野村信託銀行株式会社（投信口）	東京都千代田区大手町2丁目2-2	132,025	5.22
STATE STREET BANK AND TRUST COMPANY 505001	ONE CONGRESS STREET, SUITE 1, BOSTON, MASSACHUSETTS	54,196	2.14
みずほ証券株式会社	東京都千代田区大手町1丁目5-1	42,376	1.67
JP MORGAN CHASE BANK 385781	25 BANK STREET, CANARY WHARF, LONDON, E14 5JP, UNITED KINGDOM	35,043	1.38
STATE STREET BANK AND TRUST COMPANY 505103	ONE CONGRESS STREET, SUITE 1, BOSTON, MASSACHUSETTS	29,357	1.16
JP MORGAN CHASE BANK 380854	25 BANK STREET, CANARY WHARF, LONDON, E14 5JP, UNITED KINGDOM	25,600	1.01
日本証券金融株式会社	東京都中央区日本橋茅場町1丁目2-10	23,411	0.92
株式会社日本カストディ銀行（信託口4）	東京都中央区晴海1丁目8-12	22,203	0.87
合計		1,342,225	53.08

(注1) 上記記載の情報は、2026年1月31日現在の本投資法人投資主名簿に記載されているものであり、氏名又は名称、住所等はその後変更されている場合があります。

(注2) 発行済投資口の総口数に対する所有投資口数の割合は、小数第3位を切り捨てて表示しています。

(参考) 2026年1月31日現在の所有者別投資主数及び所有者別投資口数は、以下のとおりです。

	所有者別投資主数 (人)		所有者別投資口数 (口)	
		比率 (%) (注1)		比率 (%) (注2)
個人・その他	33,313	96.70	341,603	13.51
金融機関（特例証券会社を含みます。）	182	0.52	1,557,171	61.58
その他の法人	576	1.67	75,326	2.97
外国法人・個人	378	1.09	554,361	21.92
合計	34,449	100.00	2,528,461	100.00

(注1) 比率は、発行済投資口の総投資主数に対する所有投資主数の比率を、小数第3位を切り捨てて表示しています。

(注2) 比率は、発行済投資口の総口数に対する所有投資口数の比率を、小数第3位を切り捨てて表示しています。

（ 7 ） 【 資産運用会社従業員等投資口所有制度の内容 】

資産運用会社従業員等投資口所有制度の概要

本資産運用会社は、本資産運用会社の従業員による本投資法人の投資口の取得、保有の促進によって、当該従業員の福利厚生増進及び当該従業員と投資主との利害の一致による中長期的な投資主価値の向上に資することを目的として、本投資法人の投資口を対象とする持投資口制度を導入しています。当該持投資口制度では、持投資口会が、従業員からの拠出金等を原資として、一定の計画に従い、個別の投資判断に基づかず、継続的に本投資法人の投資口を買い付けます。

資産運用会社従業員等持投資口会に取得させ、又は売り付ける予定の投資口の総数又は総額
特段の定めは設けていません。

資産運用会社従業員等投資口所有制度による受益権その他の権利を受けることができる者の範囲
本資産運用会社の従業員

2【投資方針】

（１）【投資方針】

基本方針

（イ）投資対象とする資産

本投資法人は、あらゆる産業活動の基盤となり、中長期にわたり、安定的な利用が見込まれる、物流施設及び工場・研究開発施設等並びにインフラ施設（以下、総称して「産業用不動産」といいます。）に投資し、収益の安定的な確保と運用資産の着実な成長を図ることにより、投資主価値の継続的な拡大を目指します。

本投資法人は、産業用不動産を、研究開発、原材料調達・備蓄、保管、製造・生成、企業間物流、組立・加工、販売物流、リサイクルといった一連の産業活動の拠点となる不動産（以下「インダストリアル不動産」といいます。）及びかかる産業活動を支える基盤となる不動産（以下「インフラ不動産」といいます。）とに分類し、更に、以下のアセットカテゴリーを設けています。

産 業 用 不 動 産		
アセット カテゴリー	定義	具体例
インダストリアル 不動産	産業活動の拠点となる不動産	
物流施設	輸・配送、保管、備蓄、荷役、梱包、仕分け、流通加工及び情報提供の各機能から構成される企業間物流業務及び販売物流業務に供する諸施設	消費地向け配送センター 輸出入物流施設 製品・原材料保管型物流センター 宅配・路線業者用ハブセンター 温度帯管理型物流センター （冷凍冷蔵チルド倉庫） トランクルーム等
工場・研究開発 施設等	研究開発、原材料調達・備蓄、保管、製造・生成、組立・加工、リサイクル等を行うための諸施設	食品加工工場 飲料工場 パルプ・紙加工工場 化学品工場 石油・石炭工場 金属製品工場 一般機械・産業機械工場 輸送用機器工場 電子部品工場 印刷工場 研究開発施設等
インフラ不動産	産業活動を支える基盤となる不動産	
インフラ施設 (注)	交通、通信、エネルギー、水道、公共施設等産業活動の基盤として整備される施設	鉄道関連施設 空港・港湾関連施設 自動車交通関連施設 データセンター・通信関連施設 エネルギー関連施設 水道関連施設 その他公共施設等

(注) インフラ施設には、現在、制度上本投資法人による投資が困難なものもあります。

成長戦略

（イ）外部成長

本投資法人は、当初、産業用不動産のうち既に投資用不動産として認知されている物流施設を中心にポートフォリオを構築し、徐々に工場・研究開発施設等及び民間で保有されているインフラ施設の投資比率を増やし、その後、公的セクターが保有しているインフラ施設も取得し、中長期的にはそれぞれの分野のバランスの取れたポートフォリオを構築することを目指します。

（ロ） 内部成長

本投資法人は、ポートフォリオの中長期的な収益の維持・拡大を目指し、それぞれのアセットカテゴリーにおける各運用資産の特性を踏まえた成長戦略を策定し、適切な管理運営を行います。また、プロパティ・マネジメント会社を通じて、又は本資産運用会社と賃借人との連携を密にすることにより、そのニーズの把握に努め賃借人の満足度の向上を図ります。更に、施設拡張工事・改築等の実施等、運用資産の特性や運用資産を取り巻く環境に応じて、各種施策を実施します。これらの取組みによりポートフォリオ全体としての賃料収入及び稼働率の維持・向上を図ります。

また、管理運営の効率化及び管理運営費用の随時見直しにより、管理品質と管理運営費用の適正化に努めます。

物件選定方針

本投資法人は、中長期にわたり、安定した収益を確保できるポートフォリオを構築するため、物件を選定するに際して、主として「継続性」と「汎用性」に着目して評価を行います。ただし、工場・研究開発施設等やインフラ施設は特定の賃借人の利用のために設計・建設されているケースが多いため、継続性の評価を重視して物件選定を行います。

具体的には、以下に記載する評価を行った上で、物件選定を行います。

（イ） 継続性の分析

継続性の分析については、将来的な賃料収入の安定性をはかる基準として、賃借人の信用力、賃料水準及び賃貸借契約の内容等について分析を行います。

工場・研究開発施設等やインフラ施設については、上記に加えて、「賃借人の属する産業分野の継続性」の観点から、賃借人となる企業の属する産業分野について、当該産業分野の特性や競合状況、顧客動向、法規制等将来的な競争力の変化について影響を与えるマクロ的要素について十分なりサーチを行います。次に「賃借人の行う事業の継続性」の観点から、当該企業のその産業分野内での位置付け、事業構成、財務体質、収益性、経営戦略等の分析を行います。更に、投資対象不動産における「賃借人の施設の継続性」の観点から、当該不動産で行われている事業の市場性や競争力、賃借人が複数の事務所に事業を展開している場合には、当該賃借人の社内における当該施設の位置付け、将来的な統廃合の可能性等についての分析を行うことで、賃借人となる企業が継続して当該不動産を使用する見込みの高さを検討します。

また、上記の評価視点に基づき専門の調査会社から産業調査レポートを取得することや、賃借人に対するヒアリング等を実施することもあります。

（ロ） 汎用性の分析

汎用性については、上記の継続性に関する分析結果を踏まえて、賃借人の中途解約、契約期間満了後の退去等が発生した場合の投資対象不動産の汎用性について分析を行います。

産業用不動産の汎用性の分析については、具体的には以下の手法に基づき行います。

まず「産業用不動産としての立地の汎用性」の観点から、当該立地の周辺における関連インフラの整備状況やどのような産業が集積しているか等を分析し、同業他社の使用可能性、他業種の事業者における代替使用の可能性について分析します。

次に「一般的な立地の汎用性」の観点から、現に供されている用途以外の用途への転換の可能性を分析します。例えば都市近郊に立地し交通立地上の優位性・競争力を備えている物件については、マンションや商業施設等への転換可能性について検討を行います。

上記の2つの汎用性の評価を満たさない案件への投資を行うこともありますが、その際には継続性等について分析を行い、投資判断を行います。

< 継続性と汎用性の分析イメージ >

	分析の観点		
継続性の分析	賃借人の 属する産業分野	賃借人の 行う事業	賃借人の 施設
汎用性の分析	産業用不動産 としての 立地の汎用性		一般的な 立地の汎用性

また、汎用性についての評価視点に基づき、本投資法人は、以下の立地カテゴリーを設け、「一般的な立地の汎用性」が見込める「都市近郊型」と、「産業用不動産としての立地の汎用性」が見込める「工業集積地型」の案件を中心にポートフォリオを構築していきます。

< 立地カテゴリー >

立地カテゴリー	概要
都市近郊型	三大都市圏(注1)並びに政令指定都市及びそれに準ずる主要都市に立地する物件
工業集積地型	原則として製造品出荷額が1兆円以上の工業地区(注2)に立地する物件
独立立地型	都市近郊型、工業集積地型には該当しないが、リスクに見合ったリターンが十分に期待できると考えられる物件

(注1) 三大都市圏とは、東京圏、大阪圏及び名古屋圏をいいます。

東京圏とは東京都、神奈川県、千葉県及び埼玉県をいいます。

大阪圏とは滋賀県、京都府、大阪府、兵庫県、奈良県及び和歌山県をいいます。

名古屋圏とは愛知県、三重県及び岐阜県をいいます。

(注2) 工業地区とは、経済産業省「工業統計表」における工業地区をいいます。

(八) 権利の態様

投資対象の権利形態については、共有・準共有、区分所有の場合には、他の共有者・準共有者の信用力や共有者間取決めの有無及びその内容、借地の場合には、地主の信用力に特段の問題がないことの確認や借地契約の内容等を勘案し、投資することとします。敷地が国有地等の場合には、使用許可等の条件を勘案のうえ投資を決定します。

また、物件特性を考慮した上で適正と判断した場合、底地のみを取得することもあります。

(二) 賃貸借契約の内容

賃貸借期間、中途解約の条件、賃料改定等についての取決め、敷金、保証金の有無について十分に検討を行います。

(ホ) 施設の仕様について

本投資法人は、施設使用者独自の仕様の有無、また、特定の産業に特有の仕様の有無について調査分析します。

(ヘ) 開発物件の取得について

本投資法人は、優良な物件に対して有利な条件で投資を行うことを目的として、開発段階で、フォワード・コミットメントを行い、建物の竣工直後に取得する場合があります。かかる場合には、上記(イ)乃至(ホ)に加え、当該対象不動産に関する賃料水準等の将来見通しを分析・検討すると共に、竣工後に賃借人となる者との間で賃貸借予約契約を締結すること等により、開発に関わるリスクを極力排除します。

以上の分析を相互に関連付け、想定されるそれぞれのシナリオに対応したキャッシュ・フロー予測を行い、対象不動産の投資適格性を判断します。

ポートフォリオ構築方針

(イ) 目標ポートフォリオ

- a. 本投資法人は、前記「 物件選定方針」の記載に基づき、当面の目標として、以下のとおり目標ポートフォリオを設定しています。なお、実際の比率は一時的に当該目標比率から乖離することもあります。

目標ポートフォリオ		
アセットカテゴリー	物流施設及び工場・研究開発施設等	50～80%
	インフラ施設 (鑑定評価額ベース)	20～50%
立地カテゴリー	都市近郊型又は工業集積地型	80%以上
	独立立地型 (鑑定評価額ベース)	20%以下
賃貸借契約期間	2年未満	0～20%
	2年以上10年未満	20～40%
	10年以上	40%以上
	(賃料収入ベース)	
既稼働物件の割合は、ポートフォリオ全体の80%以上とする (鑑定評価額ベース)		

- b. 取得後、運用期間中にアセットカテゴリーのいずれにも該当しない利用形態となった資産（以下「その他資産」といいます。）(注)については、当該利用形態におけるリスク・リターン特性、ポートフォリオに占める割合、産業用不動産としての再利用の可能性、不動産市況や個別投資の状況などを踏まえ、継続的に保有することができるものとします。

なお、その他資産については、従前のアセットカテゴリーに基づき目標比率の計算を行います。その他資産の割合がポートフォリオ全体の10%を超える場合（鑑定評価額ベース）、経済情勢、不動産売買市場の動向及び個別の物件に係る諸要因等がポートフォリオに重要な影響を与えている等の事情がない限り、原則として当該状態を解消するために必要な手続（物件売却活動を含みます。）を取るものとします。

(注) 当初、研究開発施設等として取得した後、実際の利用形態がオフィス等に転換した場合等を指しますが、これに限られません。また、工場を物流施設に転換する等、変更後の利用形態がいずれかのアセットカテゴリーに属するものである場合は、変更後の利用形態に基づき目標比率を計算します。

(ロ) その他の投資態度

- a. 本投資法人は、投資する産業用不動産の所在地域が、特定の地域に集中することにより増大する地域経済リスク、地震リスク等により生ずる影響を軽減させるために、その関連情報を定期的に見直して、その投資する産業用不動産の所在地域について適切に考慮するものとします（規約第12条第2項）。
- b. 本投資法人は、特定不動産（本投資法人が取得する特定資産のうち不動産、不動産の賃借権若しくは地上権又は不動産の所有権、土地の賃借権若しくは地上権を信託する信託の受益権をいいます。）の価額の合計額の本投資法人の有する特定資産の価額の合計額に占める割合を100分の75以上となるよう資産運用を行うものとします（規約第13条第2項）。

デュー・ディリジェンス基準

本投資法人は、投資対象の投資適格性を判断するため、投資に先立って、投資対象の経済的、物理的、法的な精査（以下「デュー・ディリジェンス」といいます。）を原則として以下のデュー・ディリジェンス基準の項目に従って行います。特に、工場・研究開発施設等は、一般的に事故等の災害リスクが高いとみられるため、過去の事故歴の有無、現在の物件管理状況等の確認を厳格に行います。

(イ) デュー・ディリジェンス基準

評価事項		調査事項
経済的調査	産業調査	i. 投資対象不動産に関連する産業動向と事業環境分析 ii. 投資対象不動産で行われる事業の概要と物件特性の把握 iii. 賃借人の事業計画における投資対象施設の戦略的重要性 iv. 競合物件と賃借人需要動向 v. 類似物件の収益性と稼働率、中長期の収益性と稼働率の推移及び将来見通し vi. 周辺の都市計画、港湾、空港、道路等のインフラ開発・整備計画の動向 vii. 周辺の産業立地動向 viii. 投資対象不動産周辺の産業育成方針 ix. 投資対象不動産の稼働状況、業界標準との比較
	賃借人評価	i. 賃借人の信用情報 ii. 賃借人の賃料支払状況 iii. 賃借人の業種と業況トレンド iv. 賃借人の業界内でのポジショニング v. 賃借人と顧客企業との取決め内容 vi. 賃借目的と用途、運営内容と体制 vii. 関連法規の遵守状況
	収益性評価	i. 賃借人誘致の競争力 ii. 現行の賃料水準、賃貸借契約の内容及び更新の可能性 iii. 賃料上昇等収益性向上の可能性 iv. 費用水準、支出関連の契約内容及び更新の可能性 v. 適正賃料・費用水準の調査、将来予想される費用負担の可能性 vi. 修繕履歴及び将来予想される修繕費用負担 vii. 公租公課
物理的調査	立地特性	i. 用途地域、周辺環境からの立地としての適格性 ii. 交通立地上の優位性・競争力の把握 iii. 当該施設立地としての周辺環境の地域将来性 iv. 法規制や開発計画に対する公的助成制度の有無
	建築・設備・仕様確認	i. 竣工年月日、主要構造、規模、設計者、施工者等 ii. 業務の効率性確保の視点から見た当該施設の優劣の把握 iii. 業務の効率性確保の視点から見た設備の優劣の把握 iv. 電気設備、空調設備、給排水衛生設備、防犯設備、昇降機設備、駐車場等の状況

評価事項		調査事項
物理的調査	建物・管理診断	i. 関係法規（建築基準法（昭和25年法律第201号。その後の改正を含みます。）（以下「建築基準法」といいます。））、消防法（昭和23年法律第186号。その後の改正を含みます。）（以下「消防法」といいます。））、都市計画法（昭和43年法律第100号。その後の改正を含みます。）（以下「都市計画法」といいます。）その他建築法規及び自治体による指導要綱等）の遵守状況等 ii. 設計図書、建築確認通知書、検査済証等の書類調査 iii. 建物管理状況の良否、管理規約の有無・内容、管理者等へのヒアリング iv. 施工業者からの保証及びアフターサービスの内容 v. 外構、屋上、外装、内装、設備等の現地調査 vi. 建物状況報告書における将来の修繕費見込み vii. 近隣住民との協定書の有無
	耐震性診断	i. 新耐震基準（1981年に改正された建築基準法に基づく建物等の耐震基準を指します。）又はそれと同等の性能を有することの確認 ii. 地震リスク分析を実施して、PML（予想最大損失率）（注1）を算出
	安全性確認	i. 賃借人による特殊な危険物等の使用の有無の確認 ii. 賃借人による安全管理の状況等の確認（過去の事故、災害発生の履歴等） iii. 賃借人による保険の付保状況の確認 iv. 液状化、津波等の調査（注2）
	土壌・環境調査	i. アスベスト、フロン、PCB等の有害物質の使用・管理状況 ii. 土地利用履歴、土壌等の環境調査
法的調査	権利関係	売主の権利の現実性を検証します。特に借地物件等本投資法人が所有権を有しないか又は単独では所有権を有しないことになる場合は、以下の点を含め検討します。 i. 借地権に関する対抗要件具備の有無及び借地権に優先する他の権利の有無 ii. 敷地権登記の有無、専有部分と敷地利用権の分離処分の制限及びその登記の有無、持分割合の状況 iii. 使用許可等の条件 iv. 敷金保全措置、長期修繕計画に対する積立金の方針・措置 v. 担保の設定状況や契約内容とその継承の有無 vi. 借地権設定者等と締結された契約、特約等の内容 vii. 借地権設定者等に関する法人・個人の別その他の属性 viii. 不動産信託受益権については信託契約の内容 ix. 不動産関連資産（後記「(2) 投資対象 投資対象とする資産の種類」において定義されます。）に係る各種契約等の内容
	境界調査	境界確定の状況、越境物の有無とその状況

（注1）「PML（予想最大損失率）」とは、統一された厳密な定義はありませんが、本書においては、対象建物に損失を与えると想定される大小の地震に対して、損失額及び年超過確率の関係から、超過確率0.21%（再現期間475年）における、地震に対する「建物の予想損失額」/「建物再調達価格」（%）を意味します。ただし、予想損失額は、地震動による建物（構造部材・非構造部材・建築設備）のみの直接損失に関するものであり、機器、家具、什器等の被害や地震後の水又は火災による損失、被災者に対する補償、営業中断による営業損失等の二次的被害は含まれていません。

（注2）液状化、津波等の調査については、必要に応じ専門家に依頼し、デュー・ディリジェンスを行います。

(ロ) 土壌・環境調査について

本投資法人は、土壌汚染等の環境関連リスクに関し、原則として、土壌汚染対策法（平成14年法律第53号。その後の改正を含みます。）（以下「土壌汚染対策法」といいます。）及びその他の環境関連法令に従って適切に処理されているものを投資対象とします。その判断をするために、売買契約締結までに専門家による環境汚染調査を実施し、本資産運用会社が別途定める土壌汚染等に関するリスク管理マニュアルに基づき、調査・対策を以下の「土壌汚染調査・対策フロー」に従って行います。

<土壌汚染調査・対策フロー>

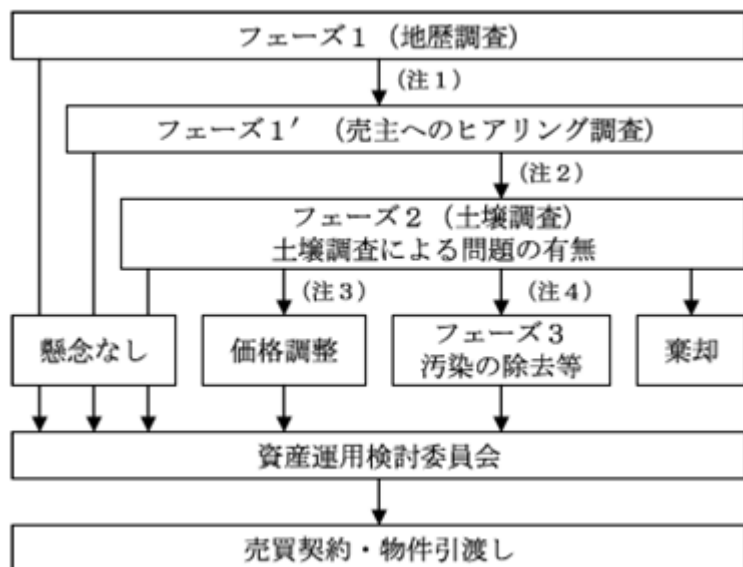

(注1) 地歴調査だけでは、土壌汚染の懸念はないと判断できない場合

（過去に有害物質を使用した工場が存在していた場合等）

(注2) ヒアリング調査を行っても、土壌汚染の懸念はないと判断できない場合

(注3) 個別案件の条件を勘案し汚染の除去等を選択しない場合

（汚染土壌の上に堅固な建物が存在している場合等）

(注4) 売主との協議後、技術的・経済的な観点より、汚染の除去等を行うことを決定した場合

また、本投資法人特有の事項として、当該不動産が水質汚濁防止法（昭和45年法律第138号。その後の改正も含みます。）に規定されている有害物質使用特定施設の場合、本投資法人が保有する期間中に、賃借人等の事業活動により新たに土壌汚染等が発生する可能性が想定されます。それらについても、本投資法人は、後記「管理運営方針（ロ）管理方針」に基づき、適切な対応を検討するものとします。

(ハ) 耐震性能

投資対象とする建物は、原則として、PML（予想最大損失率）が20%以下の建物とします。ただし、PMLが20%を超える建物であっても、地震保険の付保、補修工事その他の方法によって地震による損失リスクを低減することが可能なものについては、投資対象とします。

(二) その他

本投資法人の投資対象である産業用不動産は、その種類が多岐にわたり、かつ、個別物件毎に様々な特殊事情があるため、上記以外の項目に関して画一的な基準は定めていません。

ただし、上記以外にも、個別具体的な案件に応じて特に注意すべきポイントが存在しうるため、専門家（エンジニアリング調査会社や環境調査会社等）の意見を聴取しながら慎重に検討、調査を行うこととします。

管理運営方針

(イ) 運営方針

中長期的な運用を前提として、運用資産価値の維持を図ります。

a. 建物維持管理

建物の機能性・安全性・快適性の維持・向上に向けた管理計画の立案を行い、かかる計画に基づく日常管理を実行します。また、建物の機能性向上、経年劣化へ対応するために、中長期修繕計画を策定し、実施します。

b. 賃借人との関係強化

賃借人と、継続的かつ緊密なコミュニケーションを取り、賃借人の動向やニーズを的確に掴み、満足度を向上させることによって中長期的な収益の確保を目指します。そのため、中長期的な賃貸借契約の締結を基本方針とし、ポートフォリオ全体の契約条件を意識しつつ、賃借人の与信状況を踏まえた適正な賃料、契約期間等の各種条件を設定して契約の更改を行います。

c. 賃借人の分散

本投資法人は、賃借人の信用力、業界における競争力及び地位、継続的使用の見込み、賃料水準その他の賃貸借条件を評価して、賃借人の分散を図ります。また、賃借人との間の賃貸借契約については、中長期安定契約を中心としますが、GDP連動等の変動賃料も一部組み入れることができるものとします。

d. 賃借人の誘致

本資産運用会社は、各アセットカテゴリーや各賃借人及び業界情報に精通したプロパティ・マネジメント会社等との強固な関係を構築することにより、賃借人の動向やマーケットの賃貸需要・賃料水準等を把握し、リーシング力を強化していきます。

賃借人の誘致に当たっては、本資産運用会社独自のネットワークを活用しながら、民間企業及び公的セクターの産業用不動産におけるJ-REIT活用のニーズの把握に努めます。また、賃借人の選定に当たっては、本投資法人の投資方針に則って、賃借人の信用力、業界における競争力、地位及び取扱商品等を総合的に勘案して判断することとします。

e. 増床、増築、改築

本投資法人は、運用資産の価値向上を図るために、容積率が余剰している物件の増床、増築計画を、又は長期的な収益性向上のために、改築計画を策定し、実施します。

(ロ) 管理方針

本投資法人は、原則として、運用資産の運営管理業務をプロパティ・マネジメント会社に委託します。

a. 選定方針

個々の運用資産毎にその特性に応じた複数の候補会社に入札を打診し提案書を受領した上で、各社の経営方針及びその条項、業務推進体制、報酬水準等を総合的に比較検討の上プロパティ・マネジメント会社を選定します。

b. 管理方針

プロパティ・マネジメント会社から、運用資産別の収支状況、稼働状況、賃借人のニーズ、修繕工事計画とその実施状況、新たな土壤汚染の発生の可能性、周辺近隣地域動向等に関して定期的に報告を受け、当該運用資産に係る対応を協議の上実施します。

特に土壤汚染等については、継続的に環境リスクを把握するため以下の手順に則り、適切な対応を行います。

i. 環境に対する賃借人の経営姿勢チェック

ii. 定期的に賃借人にヒアリング等を実施し、新たに土壤汚染等が発生する可能性がある場合には、外部専門会社を交えて協議

iii. 土壤汚染等の状況について、外部専門会社の調査、及び専門会社との協議結果を踏まえ、必要と判断した場合には定期的にモニタリングを実施

また、プロパティ・マネジメント会社の業務推進状況の確認・評価を行い、業務品質・内容の維持・向上、及び業務報酬の適正化を図ります。

(ハ) 付保方針

a. 損害保険

本投資法人は、資産運用において、災害及び事故等による建物の損害又は対人対物事故による第三者への損害賠償を担保するために適切な損害保険（火災保険、賠償責任保険及び利益保険等）の付保を行います。

b. 地震保険

本投資法人は、専門家による地震リスク判断に基づき、地震により生じる建物損害や収益の大幅な減少に関して検討します。PMLが20%を超える建物を投資対象とする場合には、地震保険の付保の要否について、地震発生時に予想される運用資産及びポートフォリオ全体に与える影響と負担すべき保険料の収益に及ぼす影響を比較検討の上決定します。

(二) その他

本投資法人の投資対象である産業用不動産は、その種類が多岐にわたり、かつ、個別資産毎に様々な特殊事情があるため、上記管理運営方針を基本としながらも、賃借人、プロパティ・マネジメント会社、必要に応じてコンサルティング会社等の専門家を交え協議しつつ、個別資産毎にその特性を反映した管理運営を行います。

売却方針

本投資法人は、運用資産を中長期的に保有することを原則とし、短期的には売却しないことを原則とします。なお、運用資産の売却に当たっては、将来における収益予想、資産価値の増減及びその予測、立地カテゴリー、不動産の劣化又は陳腐化リスク及びそれらに対するコスト予測、並びにポートフォリオ全体の構成等を考慮の上、総合的に判断します。

財務方針

(イ) 基本方針

本投資法人は、収益の安定的な確保と運用資産の持続的な成長を目的として、安定的かつ効率的な財務戦略を立案、実行することを基本方針とします。

(ロ) 負債比率

本投資法人は、取得する物件の賃借人の属性、賃貸借契約の内容、立地カテゴリー等を分析することで、アセットカテゴリーに応じたリスク・リターン特性を把握し、総合的にファンド全体における負債比率（ローン・トゥ・バリュー）（注）を判断します。

本投資法人の負債比率は、最大60%を目安としていますが、資産取得等に伴い、一時的に60%を超えることがあります。

（注）負債比率とは、本投資法人の資産総額のうち、借入金額及び投資法人債発行残高並びに本投資法人（及び本投資法人が保有する受益権の対象たる信託の信託財産）が賃借人から受け入れた敷金・保証金等の占める割合をいいます。

(ハ) デットファイナンス

本投資法人は、資産の取得、修繕等、敷金・保証金の返還、分配金の支払、本投資法人の費用の支払又は債務の返済（借入金及び投資法人債（短期投資法人債を含みます。以下同じです。）の債務の履行を含みます。）等を資金使途として、借入れを行い、投資法人債を発行できます（規約第20条、第21条）。借入金及び投資法人債発行の限度額はそれぞれ2兆円とし、その合計額が2兆円を超えないものとします（規約第22条）。ただし、借入先は、金商法第2条第3項第1号に規定する適格機関投資家（租税特別措置法第67条の15第1項第1号ロ(2)に規定する機関投資家に限ります。）に限定されます（規約第20条）。

借入れ又は投資法人債の発行に際して、本投資法人は運用資産を担保として提供することができるものとします（規約第23条）。

本投資法人は、低廉な資金調達コストを実現するよう、固定金利借入れの割合、借入期間、担保設定の有無等の借入諸条件を、借入先候補となる複数の適格機関投資家と交渉の上、比較して決定します。

また、将来の運用資産の追加取得又は敷金・保証金の返還に係る必要資金の機動的な調達を目的として、極度貸付枠設定契約やコミットメントライン契約等の、借入枠設定又は随時の借入れの予約契約を締結することがあります。

（二）デリバティブ取引

本投資法人は、投資法人に係る負債から生じる為替リスク、価格変動リスク、金利変動リスクその他のリスクをヘッジすることを目的としてのみ、為替予約取引、通貨スワップ取引、金利先物取引、金利オプション取引、金利スワップ取引又は金利先渡し取引その他、投資信託及び投資法人に関する法律施行令（平成12年政令第480号。その後の改正を含みます。）（以下「投信法施行令」といいます。）第3条第2号に定めるデリバティブ取引（以下「デリバティブ取引」といいます。）に係る権利への投資を行うことができます（規約第11条第5項、第13条第1項）。

（ホ）キャッシュマネジメント方針

本投資法人は、想定される資金需要（資産の取得、修繕等、敷金・保証金の返還、分配金の支払、本投資法人の費用の支払又は債務の返済等）に対応するため、適切と考える金額の現預金を保有します。

また、減価償却費が大きくなり、必要な資本的支出を勘案した上でも手元流動性が高くなった場合には、運用資産取得等への活用も検討します。更に、敷金・保証金の活用についても検討します。

（ヘ）エクイティファイナンス

本投資法人は、運用資産の取得、債務の返済（借入金弁済及び投資法人債の償還を含みます。）等を目的として、投資口の発行を行うことができます。この場合には、投資口の希薄化（新投資口の発行による投資口1口当たりの議決権割合の低下及び投資口1口当たりの純資産額又は分配金の減少）に配慮し、財務の健全性を確保することで、安定した投資主価値の成長を目指します。

開示方針

本投資法人は、投資家に対して投信法、金商法その他の適用法令、東京証券取引所及び資産運用業協会等がそれぞれ要請する内容及び様式に従って、迅速、正確かつ公平な情報開示を行います。

また、物件取得時には、投資の判断材料となった事項（賃借人の属する業界、関連する法制度、物件の代替性、希少性等）について、個別に開示すべき情報を検討し、詳細かつ積極的に開示していく方針です。

その他

（イ）投資主の利益を守るための必要な処置

本投資法人は、一般経済情勢、金融情勢、消費者動向、不動産市況等のマクロ経済情勢若しくは投資法人の経営環境に急激な変化が生じ、投資主の属性若しくは分布状況に変化が生じ、又はその他の理由により、投資主の利益を毀損する恐れがある場合、投資主の利益を守るため必要な処置を講ずることができるものとします（規約第12条第4項）。

（ロ）本資産運用会社との商標使用許諾契約について

本投資法人は、本資産運用会社より商標「IIF」の商標使用許諾を受けており、当該商標「IIF」に本投資法人の商号を併記して使用することがあります。

(2)【投資対象】

投資対象とする資産の種類

(イ) 本投資法人は、以下に掲げる特定資産に投資することができます(規約第11条第1項)。

- a. 以下に掲げる不動産等(以下「不動産等」といいます。)
 - i. 不動産
 - ii. 地上権
 - iii. 不動産の賃借権
 - iv. 次に掲げるものを信託する信託の受益権(付随する金銭等と合わせて信託する包括信託を含みます。)(受益証券が発行されている場合を含みます。)
 - (i) 不動産
 - (ii) 地上権及び不動産の賃借権
- b. 以下に掲げる不動産関連資産(以下「不動産関連資産」といいます。)
 - i. 当事者の一方が相手方の行う不動産等の運用のために出資を行い、相手方がその出資された財産を主として当該資産に対する投資として運用し、当該運用から生じる利益の分配を行うことを約する契約に係る出資の持分(以下「不動産等匿名組合出資持分」といいます。)
 - ii. 資産の流動化に関する法律(平成10年法律第105号。その後の改正を含みます。)(以下「資産流動化法」といいます。)第2条第9項に定める優先出資証券(当該特定目的会社が資産の流動化に係る業務として取得した資産が主として不動産等であるものに限りま。
 - iii. 資産流動化法第2条第15項に定める特定目的信託の受益証券(当該特定目的信託の信託財産が主として不動産等であるものに限りま。
 - iv. 投信法第2条第7項に定める投資信託の受益証券(当該投資信託の投資信託財産が主として不動産等であるものに限りま。
 - v. 投信法第2条第14項に定める投資口(当該投資法人が運用のために保有する資産が主として不動産等であるものに限りま。
- c. 金銭を信託する信託の受益権(信託財産を主として不動産等又は不動産関連資産に対する投資として運用することを目的とするものに限りま。)(受益証券が発行されている場合を含みます。)
- d. 金銭債権(投信法施行令第3条第7号で定めるものをいいます。)
- e. 外国のキャプティブ再保険会社が発行する優先株式
- f. 投信法施行令第3条第1号に掲げる有価証券(以下「有価証券」といいます。)(ただし、前各号に該当するものを除きます。)
- g. 再生可能エネルギー電気の利用の促進に関する特別措置法(平成23年法律第108号。その後の改正を含みます。)第2条第2項に定める再生可能エネルギー発電設備(ただし、不動産に該当するものを除きます。)
- h. 民間資金等の活用による公共施設等の整備等の促進に関する法律(平成11年法律第117号。その後の改正を含みます。)(以下「民間資金等の活用による公共施設等の整備等の促進に関する法律」といいます。)第2条第7項に定める公共施設等運営権
- i. 投信法施行規則第221条の2第1項に規定する法人(以下「海外不動産保有法人」といいます。)の発行済株式(当該発行済株式(当該海外不動産保有法人が有する自己の株式を除きます。)の総数に投信法施行規則第221条に規定する率を乗じて得た数を超えて取得する当該発行済株式に限りま。)

(ロ) 本投資法人は、以下に掲げる特定資産以外の資産に投資することができます(規約第11条第2項)。

- a. 特定事業(民間資金等の活用による公共施設等の整備等の促進に関する法律第2条第2項に定めるものをいいます。)を行う選定事業者(同法第2条第5項に定めるものをいいます。)に対する出資の持分(ただし、特定資産に該当するものを除きます。)
- b. 民法(明治29年法律第89号。その後の改正を含みます。)(以下「民法」といいます。)第86条第2項に定める動産のうち、設備、備品その他構造上若しくは利用上不動産に付加されたもの、又は不動産、不動産の賃借権若しくは地上権の取得に付随して取得するもの(ただし、前記(イ)g.に掲げる資産を除きます。)
- c. 地球温暖化対策の推進に関する法律(平成10年法律第117号。その後の改正を含みます。)に定める算定割当量その他これに類似するもの、又は排出権(温室効果ガスに関する排出権を含みます。)
- d. 施設の所有者から付与された、当該施設の運営等(運営及び維持管理並びにこれらに関する企画をいい、サービスの提供を含みます。)を行い、利用料金を自らの収入として収受する事業を実施する権利(特定資産に該当するものを除きます。)

(ハ) 本投資法人は、余剰資金の効率的な運用に資するため、以下に掲げる資産に投資することができます（規約第11条第3項）。

- a. 預金
- b. コール・ローン
- c. 国債
- d. 地方債
- e. コマーシャル・ペーパー
- f. 譲渡性預金証書
- g. 上記a.乃至f.に掲げる資産に対する投資として運用することを目的とする金銭の信託の受益権（受益証券が発行されている場合を含みます。）
- h. 投信法第2条第4項に定める証券投資信託のうち、追加型公社債投資信託の受益証券
- i. 合同運用指定金銭信託の受益権
- j. 貸付信託法（昭和27年法律第195号。その後の改正を含みます。）第2条に定める貸付信託の受益証券

(二) 本投資法人は、不動産等又は不動産関連資産の投資に関連して、不動産の賃貸に伴い預託を受けた敷金、保証金その他の担保金に相当する現金又は現金同等物等（当該預託金額を限度とします。）及び特定の不動産に付随する商標法（昭和34年法律第127号。その後の改正を含みます。）第18条第1項に規定する商標権、同法第30条第1項に規定する専用使用権、同法第31条第1項に規定する通常使用権、温泉法（昭和23年法律第125号。その後の改正を含みます。）第2条第1項に定める温泉の源泉を利用する権利、一般社団法人及び一般財団法人に関する法律（平成18年法律第48号。その後の改正を含みます。）に定める一般社団法人の基金拠出者の地位（基金返還請求権を含みます。）、会社法に定める合同会社の社員たる地位その他の資産であって当該不動産とあわせて取得することが適当と認められるものを取得することができます（規約第11条第4項）。

(ホ) 本投資法人は、デリバティブ取引を行うことができます（規約第11条第5項）。

(ヘ) 本投資法人は、前(イ)乃至(ホ)に定める資産の外、本投資法人が運用のために保有する資産以外の資産のうち、本投資法人の商号に係る商標権その他組織運営に伴い保有するものであって東京証券取引所の不動産投資信託証券に関する有価証券上場規程の特例上適当と認められるものについては、これを取得することができます（規約第11条第6項）。

(ト) 金商法第2条第2項に定める有価証券表示権利について当該権利を表示する有価証券が発行されていない場合においては、当該権利を当該有価証券とみなして、前記(イ)乃至(ヘ)を適用します（規約第11条第7項）。

投資基準及び投資割合

投資基準及び投資割合については、前記「(1) 投資方針 ポートフォリオ構築方針」をご参照下さい。

海外不動産保有法人の株式等

該当事項はありません。

(3) 【分配方針】

本投資法人は、原則として以下の方針に基づき分配を行うものとします。

投資主に分配する金銭の総額の計算方法

(イ) 投資主に分配する金銭の総額のうち、利益（以下「分配可能金額」といいます。）は、投信法第136条第1項に規定する利益とします（規約第25条第1項第1号）。

(ロ) 本投資法人は、原則として租税特別措置法第67条の15第1項に規定される本投資法人の配当可能利益の額（以下「配当可能利益の額」といいます。）の100分の90に相当する金額（法令改正等により当該金額に変更があった場合には変更後の金額とします。以下同じです。）を超えて分配するものとします。なお、本投資法人の運用資産の維持又は価値向上に必要と認められる場合その他本投資法人が適切と認める場合には、分配可能金額のうち必要な金額について、配当積立金及びこれに類する積立金並びにその他の任意積立金等として積み立て、組み入れ若しくは留保し又はその他の処理を行うことができるものとします（規約第25条第1項第2号）。

利益を超えた金銭の分配

本投資法人は、本投資法人における課税負担の軽減を目的とする場合その他本投資法人が適切と判断した場合、法令等（資産運用業協会の規則等を含みます。）に定める範囲内で分配可能金額を超えて投資主に金銭を分配することができます。利益を超えて投資主に分配される金額は、まず出資剰余金から控除し、控除しきれない額は出資総額から控除されます。なお、本投資法人は、原則として每期継続的に利益を超える金銭の分配を行う方針です。また、その実施及び金額の決定にあたっては、保有資産の競争力維持・向上に向けて必要となる資本的支出の金額及び本投資法人の財務状態に十分配慮します。ただし、経済環境、不動産市場や賃貸市場等の動向、保有資産の状況及び財務の状況等を勘案し、利益を超えた金銭の分配を行わない場合もあります（規約第25条第2項）。

また、本投資法人は以下の方針及び基準に基づき原則として每期継続的な利益超過分配を実施することに加え、1口当たり分配金の金額の平準化を目的として、一時的に利益を超えた金銭の分配を実施できるものとします。なお、一時的に利益を超えた金銭の分配を行う際には、原則として以下の方針及び基準に基づきこれを行うものとします。この場合には、収益の分配と税法上の出資等減少分配に該当する出資の払戻しの区分開示を行うとともに、長期修繕計画等の中長期的な資金需要等のキャッシュ・フローに影響を及ぼす事項についても留意するものとします。

なお、利益を超えた金銭の分配（出資の払戻し）を実施する場合のイメージ図は、以下のとおりです。以下の図はあくまでもイメージであり、純資産の部に対する利益を超える金銭の分配（出資の払戻し）の割合等を示すものではありません。

< 利益を超える金銭の分配（出資の払戻し）を実施する場合のイメージ図 >

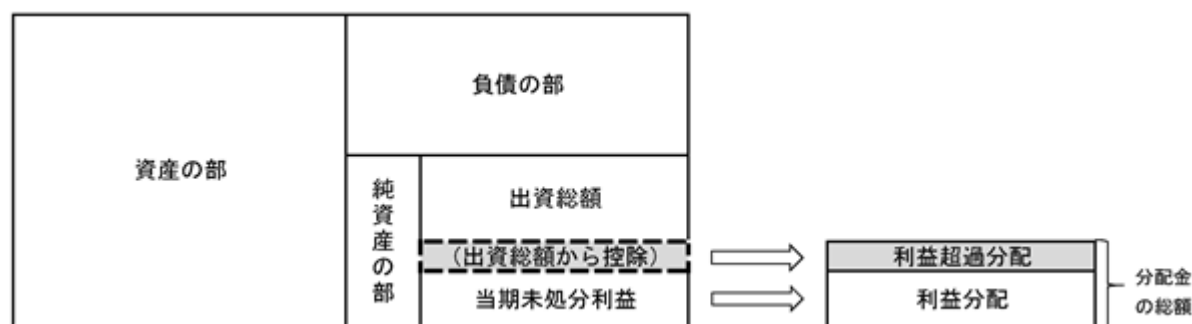

(イ) 継続的利益超過分配方針

各期末時点において保有する物流施設を対象として、当該物件に係る当該営業期間の減価償却費の30%に相当する金額を上限とし、本投資法人が決定した金額を、利益を超えた金銭として、原則として每期継続的に分配する方針とします。ただし、保有資産の競争力の維持・向上に向けて必要となる資本的支出の金額、当該営業期間の純利益及び不動産等の売却益や解約違約金等の一時的収益を含む利益の水準、利益を超えた金銭の分配額を含めた当該営業期間の金銭分配額の水準、本投資法人の財務状況の他、経済環境、不動産市場や賃貸市場等の動向等を総合的に勘案し、利益を超えた金銭の分配の全部又は一部を行わない場合もあります。

（ロ） 一時的利益超過分配方針

資産の取得や新投資口の発行等の資金調達行為等により投資口の希薄化又は多額の費用が生じる場合、運用資産の建替え等の再開発により固定資産除却損その他会計上の損失が発生し又は再開発期間において減収が生じる場合、地震等の自然災害、火災その他の事故等の発生に伴う減収又は大規模修繕等による費用の発生、訴訟の和解金等の支払、固定資産除却損及び固定資産売却損の発生その他一時的に多額の費用が発生する場合等、一時的に1口当たり分配金の金額が一定程度減少することが見込まれる場合において、1口当たり分配金の金額を平準化することを目的とする場合に限り、本投資法人が決定した金額を、一時的な利益を超えた金銭の分配として、分配することができるものとします。

（ハ） 利益超過分配基準

利益超過分配の水準については、当該営業期間の末日に算定された減価償却累計額の合計額からその直前の営業期間の末日に計上された減価償却累計額の合計額（譲渡、除却又は滅失その他これらに類する事由により計算期間中に計上しなくなった資産に係る前計算期間の末日に計上された減価償却累計額を除きます。）を控除した額の60%に相当する金額を上限（注）として、総合的に判断した上で決定します（不動産投資信託及び不動産投資法人に関する規則第43条）。

（注） 一時差異等調整引当額の分配は含まないものとします。

金銭の分配の支払方法

本投資法人は、決算期現在の最終の投資主名簿に記載又は記録のある投資主又は登録投資口質権者に対して、その所有口数、又は登録投資口質権の対象となる投資口の口数（登録投資口質権者の場合）に相当する金銭の分配の支払を行います。当該支払は、原則として決算期から3か月以内に、必要な税金を控除した後に行われます（規約第26条）。

金銭の分配の除斥期間

本投資法人は、上記に基づく金銭の分配の支払が行われずにその支払開始の日から満3年を経過したときは、その支払の義務を免れるものとします。なお、金銭の分配の未払金には利息は付さないものとします（規約第27条）。

資産運用業協会の規則

本投資法人は、上記の他、金銭の分配に当たっては、資産運用業協会の定める規則等に従うものとします（規約第28条）。

（４）【投資制限】

規約に基づく投資制限

本投資法人の規約に基づく投資制限は以下のとおりです。

- （イ） 前記「（１）投資方針 財務方針 （二）デリバティブ取引」に掲げるデリバティブ取引に関する権利への投資を、本投資法人に係る負債から生じる為替リスク、価格変動リスク、金利変動リスクその他のリスクをヘッジすることを目的としてのみ行うものとします（規約第13条第1項）。
- （ロ） 本投資法人は、特定不動産（本投資法人が取得する特定資産のうち不動産、不動産の賃借権若しくは地上権又は不動産の所有権、土地の賃借権若しくは地上権を信託する信託の受益権をいいます。）の価額の合計額の本投資法人の有する特定資産の価額の合計額に占める割合を100分の75以上となるよう資産運用を行うものとします（規約第13条第2項）。
- （ハ） 組入資産の貸付けに係る制限
- 本投資法人は、中長期的な安定収益の確保を目的として、運用資産に属する不動産（本投資法人が取得する不動産等及び不動産関連資産の裏付けとなる不動産を含みます。）を、原則として賃貸するものとします（規約第15条第1項）。
 - 本投資法人は、「（２）投資対象 投資対象とする資産の種類 （二）」に基づき収受した敷金、保証金又はこれらに類する金銭を規約第10条乃至第14条に従い運用します（規約第15条第2項）。
 - 本投資法人は、運用資産に属する不動産（本投資法人が取得する不動産以外の不動産関連資産の裏付けとなる不動産を含みます。）以外の運用資産の貸付けを行うことがあります（規約第15条第3項）。

（二） 資金の借入れに関する制限

- 本投資法人は、規約第10条の基本方針に従い、金商法第2条第3項第1号に規定する適格機関投資家（租税特別措置法第67条の15第1項第1号ロ(2)に定める機関投資家に限ります。）からの借入れ及び投資法人債の発行を行うことができます。本投資法人は、投資法人債の発行にあたり、投資法人債を引き受ける者の募集、投資法人債原簿の作成及び備え置きその他の投資法人債原簿に関する事務（ただし、当該投資法人債が短期投資法人債である場合において投資法人債原簿を作成しない場合を除きます。）、発行に関する事務、投資法人債権者に対する利息又は償還金の支払に関する事務、投資法人債権者の権利行使に関する請求その他の投資法人債権者からの申出の受付に関する事務その他の事務を、法令の定めにより他の者に委託します（規約第20条）。
- 借入金及び投資法人債の発行により調達した資金の用途は、資産の取得、修繕等、敷金・保証金の返還、分配金の支払、本投資法人の費用の支払又は債務の返済（借入金及び投資法人債の債務の履行を含みます。）等とします（規約第21条）。
- 借入金及び投資法人債の発行の限度額は、それぞれ2兆円とし、その合計額が2兆円を超えないものとします（規約第22条）。
- 借入れ又は投資法人債の発行に際して、本投資法人は運用資産を担保として提供することができます（規約第23条）。

法令に基づく投資制限

（イ） 資産運用会社による運用制限

登録投資法人は、資産運用会社はその資産の運用に係る業務の委託をしなければなりません。資産運用会社は、本投資法人の資産の運用に係る業務に関して一定の行為を行うことが禁止されており、結果的に、本投資法人が一定の投資制限に服することになります。かかる禁止行為のうち、主なものは以下のとおりです。

- 自己取引等
資産運用会社が自己又はその取締役若しくは執行役との間における取引を行うことを内容とした運用を行うこと（金商法第42条の2第1号）。ただし、投資者の保護に欠け、若しくは取引の公正を害し、又は金融商品取引業の信用を失墜させるおそれのないものとして金融商品取引業等に関する内閣府令（平成19年内閣府令第52号。その後の改正を含みます。）（以下「業府令」といいます。）第128条で定めるものを除きます。
- 運用財産の相互間取引
資産運用会社が運用財産相互間において取引を行うことを内容とした運用を行うこと（金商法第42条の2第2号）。ただし、投資者の保護に欠け、若しくは取引の公正を害し、又は金融商品取引業の信用を失墜させるおそれのないものとして業府令第129条で定めるものを除きます。

c. 第三者の利益を図る取引

資産運用会社が特定の金融商品、金融指標又はオプションに関し、取引に基づく価格、指標、数値又は対価の額の変動を利用して自己又は登録投資法人以外の第三者の利益を図る目的を持って、正当な根拠を有しない取引を内容とする運用を行うこと（金商法第42条の2第3号）。

d. 投資法人の利益を害する取引

資産運用会社が通常の取引の条件と異なる条件で、かつ、当該条件での取引が登録投資法人の利益を害することとなる条件での取引を行うことを内容とした運用を行うこと（金商法第42条の2第4号）。

e. その他業府令で定める取引

上記のほか、資産運用会社が行う行為のうち、投資者の保護に欠け、若しくは取引の公正を害し、又は金融商品取引業の信用を失墜させるものとして業府令で定める以下の行為（金商法第42条の2第7号、業府令第130条）。

- i. 資産運用会社が自己の監査役、役員に類する役職にある者又は使用人との間における取引を行うことを内容とした運用を行うこと（業府令第128条各号に掲げる行為を除きます。）（業府令第130条第1項第1号）。
- ii. 資産運用会社が自己又は第三者の利益を図るため、登録投資法人の利益を害することとなる取引を行うことを内容とした運用を行うこと（同項第2号）。
- iii. 第三者の利益を図るため、その行う投資運用業に関して運用の方針、運用財産の額又は市場の状況に照らして不必要な取引を行うことを内容とした運用を行うこと（同項第3号）。
- iv. 他人から不当な取引の制限その他の拘束を受けて運用財産の運用を行うこと（同項第4号）。
- v. 有価証券の売買その他の取引等について、不当に取引高を増加させ、又は作為的な値付けをすることを目的とした取引を行うことを内容とした運用を行うこと（同項第5号）。
- vi. 第三者の代理人となって当該第三者との間における取引を行うことを内容とした運用を行うこと（ただし、資産運用会社があらかじめ個別の取引ごとにすべての権利者に当該取引の内容及び当該取引を行おうとする理由を説明し、当該権利者の同意を得て行うものを除きます。）（同項第6号）。
- vii. その他業府令に定められる内容の運用を行うこと。

(ロ) 資産の運用の範囲

登録投資法人は、規約に定める資産運用の対象及び方針に従い、投信法所定の取引を行うことができますが、宅地の造成又は建物の建築を自ら行うことに係る取引、商品の生産、製造、加工等を自ら行うことに係る取引及び再生可能エネルギー発電設備の製造、設置等を自ら行うことに係る取引を行うことはできません（投信法第193条、投信法施行令第116条、投信法施行規則第220条の2）。

(ハ) 同一株式の取得制限

登録投資法人は、同一の法人の発行する株式につき、登録投資法人の保有する当該株式に係る議決権の総数が、当該株式に係る議決権の総数の100分の50を超えることとなる場合には、当該株式を取得することができません（投信法第194条第1項、投信法施行規則第221条）。

ただし、国外の特定資産について、当該特定資産が所在する国の法令その他の制限により、投信法第193条第1項第3号ないし第5号に掲げる取引を行うことができない場合において、専らこれらの取引を行うことを目的とする法人の発行する株式を取得するときは、適用されません（投信法第194条第2項、投信法施行令第116条の2）。

(二) 自己投資口の取得及び質受けの制限

投資法人は、自らが発行した投資口を取得し、又は質権の目的として受けることができません。ただし、以下に掲げる場合において自らが発行した投資口を取得するときは、この限りではありません（投信法第80条第1項）。なお、本投資法人は下記a.に対応する規約の定めを有しています（規約第7条第2項）。

- a. その資産を主として一定の特定資産に対する投資として運用することを目的とする投資法人が、投資主との合意により当該投資法人の投資口を有償で取得することができる旨を規約で定めた場合。
- b. 合併後消滅する投資法人から当該投資口を承継する場合。
- c. 投信法の規定により当該投資口の買取りをする場合。
- d. その他投信法施行規則で定める場合。

投信法施行規則で定める場合は、以下に掲げる場合とします（投信法施行規則第129条）。

- i. 当該投資法人の投資口を無償で取得する場合。

- ii. 当該投資法人が有する他の法人等（法人その他の団体をいいます。以下、本（二）及び後記「（ホ）子法人による親法人投資口の取得制限」において同じです。）の株式（持分その他これに準ずるものを含みます。iii.において同じです。）につき当該他の法人等が行う剰余金の配当又は残余財産の分配等により当該投資法人の投資口の交付を受ける場合。
- iii. 当該投資法人が有する他の法人等の株式につき当該他の法人等が行う次に掲げる行為に際して当該株式と引換えに当該投資法人の投資口の交付を受ける場合。
 - (i) 組織の変更
 - (ii) 合併
 - (iii) 株式交換（会社法以外の法令（外国の法令を含みます。）に基づく株式交換に相当する行為を含みます。）
- iv. その権利の実行に当たり目的を達成するために当該投資法人の投資口を取得することが必要、かつ、不可欠である場合（投信法第80条第1項第2号及び第3号並びにi.乃至iii.に掲げる場合を除きます。）。

（ホ）子法人による親法人投資口の取得制限

他の投資法人（子法人）の発行済投資口の総口数の過半数にあたる投資口を有する投資法人（親法人）の投資口（以下、本（ホ）において「親法人投資口」といいます。）については、以下に掲げる場合を除くほか、当該子法人は、取得することができません（投信法第81条第1項、第2項）。なお、他の投資法人の発行済投資口の過半数の投資口を、親法人及び子法人又は子法人が有するときは、当該他の投資法人はその親法人の子法人とみなされます（投信法第81条第4項）。

- a. 合併後消滅する投資法人から親法人投資口を承継する場合。
- b. その他投信法施行規則で定める場合。

投信法施行規則で定める場合は、以下に掲げる場合とします（投信法施行規則第131条）。

- i. 他の法人等が行う株式交付（会社法以外の法令（外国の法令を含みます。）に基づく株式交付に相当する行為を含みます。）に際して親法人投資口の割当てを受ける場合。
- ii. 親法人投資口を無償で取得する場合。
- iii. その有する他の法人等の株式（持分その他これに準ずるものを含みます。iv.において同じです。）につき当該他の法人等が行う剰余金の配当又は残余財産の分配等により親法人投資口の交付を受ける場合。
- iv. その有する他の法人等の株式につき当該他の法人等が行う次に掲げる行為に際して当該株式と引換えに当該親法人投資口の交付を受ける場合。
 - (i) 組織の変更
 - (ii) 合併
 - (iii) 株式交換（会社法以外の法令（外国の法令を含みます。）に基づく株式交換に相当する行為を含みます。）
 - (iv) 株式移転（会社法以外の法令（外国の法令を含みます。）に基づく株式移転に相当する行為を含みます。）
- v. その権利の実行に当たり目的を達成するために親法人投資口を取得することが必要、かつ、不可欠である場合（投信法第81条第2項第1号及びi.乃至iv.に掲げる場合を除きます。）。

その他の投資制限

（イ）有価証券の引受け及び信用取引

本投資法人は、有価証券の引受け及び信用取引を行いません。

（ロ）集中投資

集中投資について制限はありません。なお、不動産の立地カテゴリーによる投資に関する方針については、前記「(1) 投資方針 ポートフォリオ構築方針 (イ) 目標ポートフォリオ」をご参照下さい。

（ハ）他のファンドへの投資

他のファンド（投資信託の受益証券及び投資証券）に対する投資は、当該投資信託の投資信託財産又は当該投資法人が運用のために保有する資産が主として不動産等であるものに限り（規約第11条第1項第2号及び）。

3【投資リスク】

（１） リスク要因

以下には、本投資証券又は本投資法人債券への投資に関してリスク要因となる可能性があると考えられる主な事項を記載しています。ただし、以下は本投資証券又は本投資法人債券への投資に関するすべてのリスクを網羅したものではなく、記載されたリスク以外のリスクも存在します。また、本投資法人が取得した個別の不動産又は信託受益権の信託財産である不動産に特有のリスクについては、後記「5 運用状況 (2) 投資資産 その他投資資産の主要なもの」を併せてご参照下さい。

本投資法人は、対応可能な限りにおいてこれらのリスクの発生の回避及び発生した場合の対応に努める方針ですが、回避及び対応が結果的に十分である保証はありません。以下に記載するリスクが現実化した場合、本投資証券若しくは本投資法人債券の市場価格が下落又は分配金の額が減少し、その結果、投資主又は投資法人債権者が損失を被る可能性があります。

各投資家は、自らの責任において、本項及び本書中の本項以外の記載事項を慎重に検討した上で、本投資証券又は本投資法人債券に関する投資判断を行う必要があります。

なお、本書に記載の事項には、本投資法人及び本資産運用会社の目標及び意図を含め、将来に関する事項が含まれますが、別段の記載のない限り、これらの事項は本書の日付現在における本投資法人及び本資産運用会社の判断、目標、一定の前提又は仮定に基づく予測によるものであり、実際の結果が異なることとなる可能性があります。

本項に記載されているリスク項目は、以下のとおりです。

投資証券又は投資法人債券の商品性に関するリスク

- （イ） 本投資証券又は本投資法人債券の市場価格の変動に関するリスク
- （ロ） 投資証券の市場での取引に関するリスク
- （ハ） 金銭の分配に関するリスク
- （ニ） 収入及び支出の変動に関するリスク
- （ホ） 投資法人債券の償還・利払に関するリスク
- （ヘ） 新投資口の発行時の1口当たりの価値の希薄化に関するリスク

本投資法人の運用方針に関するリスク

- （イ） 投資対象を産業用不動産に特化していることによるリスク
- （ロ） 公的セクターに対する投資が予定どおり進捗しないリスク
- （ハ） 少数の賃借人に依存していることによるリスク
- （ニ） 運用資産の立地の地域的な偏在及び種類の偏在に関するリスク
- （ホ） 本投資法人の成長戦略に関するリスク
- （ヘ） 保有物件の再開発に関するリスク
- （ト） インフラ施設を投資対象としていることによるリスク

本投資法人の運用に関する一般的なリスク

- （イ） 不動産を取得又は処分できないリスク
- （ロ） 新投資口の発行、借入れ及び投資法人債の発行による資金調達に関するリスク
- （ハ） 敷金及び保証金に関するリスク

本投資法人の関係者、仕組みに関するリスク

- （イ） KKRへの依存、利益相反に関するリスク
- （ロ） 本投資法人の関係者への依存、利益相反に関するリスク
- （ハ） 本資産運用会社の人材に依存しているリスク
- （ニ） 本投資法人の投資方針の変更に関するリスク
- （ホ） 本投資法人の倒産又は登録抹消のリスク

不動産及び信託受益権に関するリスク

- （イ） 不動産の欠陥・瑕疵に関するリスク
- （ロ） 賃貸借契約に関するリスク
- （ハ） 災害等による建物の毀損、滅失及び劣化のリスク
- （ニ） 不動産に係る所有者責任、修繕・維持費用等に関するリスク
- （ホ） 土地の境界等に係るリスク
- （ヘ） 不動産に係る行政法規・条例等に関するリスク
- （ト） 法令の制定・変更に関するリスク
- （チ） 売主の倒産等の影響を受けるリスク
- （リ） 転貸に関するリスク
- （ヌ） マスターリース契約に関するリスク
- （ル） 賃借人等による不動産の利用状況に関するリスク
- （ヲ） 共有物件に関するリスク

- (ワ) 区分所有建物に関するリスク
- (カ) 底地物件に関するリスク
- (コ) 借地物件に関するリスク
- (ク) 借家物件に関するリスク
- (ケ) 使用許可を取得した敷地上に所在する物件に関するリスク
- (コ) 開発物件・低稼働又は未稼働物件に関するリスク
- (ツ) 埋立地に関するリスク
- (ネ) 有害物質等に関するリスク
- (ナ) 不動産を信託受益権の形態で保有する場合の固有のリスク
- (ラ) フォワード・コミットメント等に係るリスク
- (ム) 減損会計の適用に関するリスク
- (ウ) 太陽光発電設備が設置されている物件に係るリスク
- 税制に関するリスク
- (イ) 導管性要件に関するリスク
- (ロ) 税務調査等による更正処分のため、導管性要件が事後的に満たされなくなるリスク
- (ハ) 不動産の取得に伴う軽減税制が適用されないリスク
- (二) 一般的な税制の変更に係るリスク
- その他
- (イ) 専門家の意見への依拠に関するリスク
- (ロ) 匿名組合出資持分への投資に関するリスク
- (ハ) 一時差異等調整引当額の戻入れにより利益の分配が減少するリスク

投資証券又は投資法人債券の商品性に関するリスク

- (イ) 本投資証券又は本投資法人債券の市場価格の変動に関するリスク

本投資法人は、投資主からの請求による投資口の払戻しを行わないクローズド・エンド型であるため、投資主が本投資証券を換金する手段は、第三者に対する売却に限定されます。

本投資証券又は本投資法人債券の市場価格は、取引所における需給バランスにより影響を受け、一定の期間内に大量の売却が出た場合には、大きく価格が下落する可能性があります。また、市場価格は、本投資証券又は本投資法人債券に対する需給状況、金利情勢、経済情勢、不動産市況その他市場を取り巻く様々な要因の影響を受けて変動します。

そのため、投資主又は投資法人債権者は、本投資証券又は本投資法人債券を取得した価格で売却できない可能性があり、その結果、投資主又は投資法人債権者が損失を被る可能性があります。

- (ロ) 投資証券の市場での取引に関するリスク

本投資証券は、東京証券取引所に上場していますが、本投資法人の資産総額の減少、投資口の売買高の減少その他の東京証券取引所の有価証券上場規程に定める上場廃止基準に抵触する場合には、本投資証券の上場が廃止されます。

本投資証券の上場が廃止された場合、投資主は、保有する本投資証券を相対で譲渡する他に換金の手段がないため、本投資法人の純資産額に比して廉価で譲渡せざるを得ない場合や本投資証券の譲渡自体が事実上不可能となる場合があります、その結果、投資主が損失を被る可能性があります。

- (ハ) 金銭の分配に関するリスク

本投資法人は前記「2 投資方針 (3) 分配方針」に記載の分配方針に従って、投資主に対して金銭の分配を行う予定ですが、分配の有無及びその金額は、いかなる場合においても保証されるものではありません。本投資法人が取得する不動産及び不動産を裏付けとする資産の当該裏付け不動産（以下、本「(1) リスク要因」の項において「不動産」と総称します。）の賃貸状況、売却に伴う損益や建替えに伴う除却損等により、期間損益が大きく変動し、投資主への分配金が増減し、又は一切分配されないことがあります。

また、本投資法人は、前記「2 投資方針 (3) 分配方針 利益を超えた金銭の分配」に記載のとおり、一時的な利益超過分配を実施することがありますが、利益を超えた金銭の分配は、出資の払戻しに相当するため、利益を超えた金銭の分配が実施された場合、本投資法人の純資産は減少することになります。また、これにより手元資金が減少することとなるため、想定外の事象等により本投資法人の想定を超えて資本的支出を行う必要が生じた場合などに手元資金の不足が生じる可能性や、機動的な物件取得にあたり資金面での制約となる可能性があります。

加えて、本投資法人は、前記「2 投資方針 (3) 分配方針 利益を超えた金銭の分配」に記載のとおり、原則として毎期継続的に利益を超える金銭の分配を行う方針です。しかしながら、このような方針にかかわらず、保有資産の競争力の維持・向上に向けて必要となる資本的支出の金額、当該営業期間の純利益及び不

動産等の売却益や解約違約金等の一時的収益を含む利益の水準、利益を超えた金銭の分配額を含めた当該営業期間の金銭分配額の水準、本投資法人の財務状況の他、経済環境、不動産市場や賃貸市場等の動向等を総合的に勘案し、利益を超えた金銭の分配の全部又は一部を行わない場合もあります。

(二) 収入及び支出の変動に関するリスク

本投資法人の収入は、不動産の賃料収入に主として依存しています。不動産に係る賃料収入は、不動産の稼働率の低下（建物の建替え及び大規模修繕等を要因とする場合も含みます。）等により、大きく減少する可能性があるほか、賃借人との協議や賃借人からの請求等により賃料が減額されたり、契約どおりの増額改定を行えない可能性もあります（なお、これら不動産に係る賃料収入に関するリスクについては、後記「不動産及び信託受益権に関するリスク（ロ）賃貸借契約に関するリスク」をご参照下さい。）。個別の資産の過去の受取賃料の状況は、当該資産の今後の受取賃料の状況と一致する保証はありません。また、不動産に関して締結される賃貸借契約に基づく賃料が、一般的な賃料水準に比して適正な水準にあるとは限りません。

一方、収入の減少だけでなく、退去する賃借人への預り敷金及び保証金の返還、大規模修繕等に要する支出、多額の資本的支出、不動産の取得等に要する費用、その他不動産に関する支出が状況により増大し、キャッシュ・フローを減ずる要因となる可能性があります。

このように、不動産からの収入が減少する可能性があるとともに、不動産に関する支出は増大する可能性があり、個別の資産及び運用資産全体の過去の収支の状況が必ずしも将来の収支の状況と一致し又は同様の傾向を示すとは限りません。何らかの理由によりこれらの収支に変更が生じた場合、投資主への分配金額が減少したり、本投資証券の市場価格が下落することがあります。

(ホ) 投資法人債券の償還・利払に関するリスク

本投資法人の信用状況の悪化その他の事由により、本投資法人債券について元本や利子の支払が滞ったり、支払不能が生じるリスクがあります。

(ヘ) 新投資口の発行時の1口当たりの価値の希薄化に関するリスク

本投資法人は、新投資口を随時発行する予定ですが、かかる発行により既存の投資主の保有する投資口の持分割合が減少します。また、本投資法人の計算期間中に発行された投資口に対して、当該計算期間の期初から存在する投資口と同額の金銭の分配が行われるため、既存の投資主は、当該新投資口の発行がなかった場合に比して、1口当たりの受取分配金額が減少する可能性があります。更に、当該新投資口の発行の結果、本投資法人の投資口1口当たりの価値や市場における需給バランスが影響を受け本投資証券の市場価格が下落する可能性があります。

本投資法人の運用方針に関するリスク

(イ) 投資対象を産業用不動産に特化していることによるリスク

本投資法人は、インダストリアル不動産及びインフラ不動産からなる産業用不動産を投資対象としており、この投資対象の特性による特有のリスクを有しています。

a. 産業用不動産全体に対する需要が減少するリスク

産業用不動産は、歴史的に工場・研究所の立地件数や設備投資額等について、景気動向の影響を受けています。したがって、今後の我が国の景気動向、為替動向、人口推移、国際競争力、生産活動の海外移転等の進捗状況等の如何によっては、本投資法人が投資対象とする産業用不動産に対する全般的需要が減少し、その結果、本投資法人の収益等に悪影響が生じる可能性があります。

b. 特定の種類の産業用不動産に対する需要が減少するリスク

産業用不動産全体に対する需要が減少しない場合でも、今後の我が国の産業構造、交通・通信・エネルギーその他のインフラのあり方の変化等により、特定の種類の産業用不動産に対する需要が低下し、本投資法人の収益に悪影響を及ぼす可能性があります。また、産業用不動産には、ガスターミナル、発電所その他の天然資源等の需給変動により当該施設に対する需要が減少し、その結果、本投資法人の収益に悪影響を及ぼす可能性もあります。

c. 個別の産業用不動産に対する需要が減少するリスク

産業用不動産全体又は特定の種類の産業用不動産に対する需要が減少しない場合でも、個別の産業用不動産に対する需要が減少する可能性もあります。例えば、ある産業用不動産の周辺地域の宅地化・市街地化、周辺のインフラの利便性の低下、将来の生産活動、物流及び交通・通信・エネルギーその他のインフラのあり方の変化による特定の産業用不動産の用途適合性の低下、喪失等を理由として当該不動産の産業用不動産としての価値が損なわれ、その結果、当該産業用不動産に対する賃借需要が後退し、本投資法人の収益に悪影響を及ぼす可能性があります。

d. 用途が限定されていること及び単一賃借人、少数賃借人物件であることによるリスク

産業用不動産は、インダストリアル不動産、インフラ不動産いずれについても、特定の又は特殊な用途に適合するように建設され、用途の変更が困難である場合が多く、多くの場合、物件の特性から賃借人となりうる者が限定されることになります。したがって、既存の賃借人が退去した場合、オフィス、住居、商業施設などに比べ、代替賃借人となりうる者が限定され、代替賃借人が入居するまでの非稼働期間が長期化する可能性があります。

また、本投資法人の運用資産は、産業用不動産としての特性から、すべて、単一の賃借人又は少数の賃借人が物件全体を賃借する形態となっており、今後の取得資産についても同様のことが多いと考えられます。

したがって、これらの賃借人が退去した場合、賃貸スペースの広さ等から、代替賃借人となりうる者が限定され、代替賃借人が入居するまでの空室期間が長期化する可能性があります。

これらの結果、当該物件の稼働率が大きく減少したり、代替賃借人確保のために賃料水準を引き下げざるを得なくなることがあり、本投資法人の収益に悪影響を及ぼす可能性があります。

e. 環境関連法による規制及び環境関連法規制の変更に伴うリスク

産業用不動産においては、立地の特性及び施設の用途から、土壌汚染や地下水汚染又は有害物質使用等の問題が生じる可能性が比較的高く、土壌汚染対策法等様々な環境関連法規制の対象となっており、問題が生じた場合は賃借人等の本投資法人以外の者の行為による場合であっても本投資法人が責任を負担することになる可能性があります。また、環境関連法規制が強化された場合には、かかる規制を遵守するために、本投資法人が多大なコストを負担することになる可能性があり、本投資法人の収益に悪影響を及ぼす可能性があります。

f. 産業用不動産に関する法規制等に伴うリスク

産業用不動産は、環境関連法規制に加え、用途に応じた多くのかつ厳格な安全規制などの様々な法規制の対象となっています。これらの規制については今後強化される可能性が高く、このような規制強化により、本投資法人の収益が悪影響を受ける可能性もあります。また、産業用不動産に関する用途規制、地域規制等の変更・強化により、本投資法人の収益が悪影響を受ける可能性があります。

g. 産業用不動産固有の事故等に関するリスク

本投資法人が投資対象とする産業用不動産においては、工場操業、危険物の運送その他の本質的に危険性のある活動が行われる場合があり、万が一、運用資産において、火災、爆発その他の事故（以下「事故等」と総称します。）が発生した場合、不動産が滅失、劣化又は毀損し、その価値が影響を受ける可能性があります。このような場合には、滅失、劣化又は毀損した個所を修復するために多額の費用を要したり、一定期間建物の不稼働を余儀なくされることにより、賃料収入が減少し、又は当該不動産の価値が下落する結果、投資主又は投資法人債権者が損失を被る可能性があります。不動産の個別事情により保険契約が締結されていない場合、保険契約で支払われる上限額を上回る損害が発生した場合、保険契約で填補されない事故等が発生した場合又は保険契約に基づく保険会社による支払が他の何らかの理由により行われず、減額される若しくは遅れる場合には、本投資法人の収益等に悪影響を及ぼし、投資主又は投資法人債権者が損失を被る可能性があります。

また、インフラ不動産の場合、公衆が多数利用する場合も想定され、事故等が発生し第三者に損害を与えた場合、本投資法人に故意又は過失がない場合であっても、本投資法人も民法上の土地工作物責任等の理論により、責任を負担する可能性があり、その結果、本投資法人に損害が生じる可能性があります（詳しくは、後記「不動産及び信託受益権に関するリスク（二）不動産に係る所有者責任、修繕・維持費用等に関するリスク」をご参照下さい。）。

更に、本投資法人の運用資産において事故等が発生した場合、本投資法人が法的責任を負担しない場合又は損害が損害保険等によって填補され実害が生じない場合等であっても、事故等が生じたことから資産を保有する本投資法人に対する社会からの評価（いわゆるレピュテーション）が低下し、その結果、投資主又は投資法人債権者が損失を被る可能性もあります。

h. 産業用不動産に設置された設備等に関するリスク

産業用不動産には、その用途のために様々な特別な設備等が設置されることがあり、その価格は高額になる場合もあります。当該設備等の設置、補修等が賃借人の費用と責任により行われる場合であっても、当該賃借人が当該不動産から退去する場合には、当該不動産の効用を維持するために当該設備等を本投資法人が買い取らざるを得なくなる場合も想定されます。仮に無償譲渡を受けた場合であっても、この場合、本投資法人に当該設備等の補修等のための費用が発生する可能性もあります。これらにより、本投資法人の収益が悪影響を受ける可能性があります。

(ロ) 公的セクターに対する投資が予定どおり進捗しないリスク

本投資法人は、現在公的セクターが保有している産業用不動産についても、将来本投資法人のような民間セクターによる取得・保有ニーズが増加するものと考え、このような公的セクターが現在保有している産業用不動産への投資を引き続き検討していくこととしています。

しかし、公的セクターが保有している産業用不動産の取得に当たっては、法規制の改正その他の規制緩和、政府、地方公共団体その他の諸機関との調整を必要とする場合があり、このような場合において、かかる規制緩和、調整が本投資法人の想定どおり進捗するとは限りません。

したがって、本投資法人の投資方針にもかかわらず、これらの産業用不動産を予定どおり取得できないリスクがあります。

また、公的セクターが保有している産業用不動産を取得できたとしても、政府、地方公共団体その他の諸機関によって、賃料等が規制される可能性があり、その結果、本投資法人の収益等に悪影響が生じる可能性があります。

更に、公的セクター以外が保有している場合であっても、産業用不動産固有の法的、経済的、事実上の制約により、本投資法人の投資方針にもかかわらず、これらの産業用不動産を予定どおり取得できないリスクがあります。

(ハ) 少数の賃借人に依存していることによるリスク

本投資法人の運用資産のうち相当部分は、少数の賃借人へ賃貸されており、本投資法人の収入は、かかる賃借人に大きく依存しています。したがって、これらの賃借人の営業状況、財務状況が悪化し、賃料支払が遅延したり、物件から退去した場合には、本投資法人の収益等に大きな悪影響が生じる可能性があります。

(ニ) 運用資産の立地の地域的な偏在及び種類の偏在に関するリスク

2026年1月末時点における、本投資法人が保有する不動産及び信託受益権の鑑定評価額の総額に占める東京圏所在の物件の割合は、59.5%となっており、東京圏における産業構造の変化、経済情勢の悪化、地震その他の災害などの理由により、本投資法人の収益が悪影響を受ける可能性があります。

また、今後の運用次第では、本投資法人の運用資産の立地にその他の地域的な偏在が生じたり、特定の種類の不動産の割合が高くなる可能性もあります。地域的な偏在が生じた場合には、上記同様、当該地域に特有の事由により、本投資法人の収益が悪影響を受ける可能性があります。また、特定の種類に利用される不動産の割合が高くなった場合には、当該特定の種類に特有の事由により（詳しくは、前記「(イ) 投資対象を産業用不動産に特化していることによるリスク b. 特定の種類の産業用不動産に対する需要が減少するリスク」をご参照下さい。）、本投資法人の収益が悪影響を受ける可能性があります。

(ホ) 本投資法人の成長戦略に関するリスク

本投資法人は、保有資産の拡大に当たって、本資産運用会社による積極的な提案型の物件取得活動を行っていますが、かかる活動が成果を上げるとは限りません。また、本投資法人は、稼働率の低い物件や未竣工の物件の場合にはフォワード・コミットメント等（先日付での売買契約であって、契約締結から1か月以上経過した後に決済・物件引渡しを行うこととしているものその他これに類する契約をいいます。以下同じです。）により物件を取得する仕組みを構築すべく取り組んでいます。本投資法人が希望する場合にかかる仕組みが構築できない可能性もあります。

また、本投資法人は、運用資産について、施設拡張工事・改築等を実施することを成長戦略の一つとしていますが、法規制上の制限その他の理由により、必ずしも本投資法人の希望する工事・改築等が行えるとは限りません。

(ヘ)保有物件の再開発に関するリスク

投信法上、投資法人は、自ら建物の建築を行うことはできませんが、工事期間中のテナントの退去によるキャッシュ・フローの変動がポートフォリオ全体に過大な影響を与える場合等の一定の場合を除き、建物の建築に係る請負契約の注文者となることはできると考えられています。そのため、投資法人は、一般に建物の建築に係る請負契約の注文者となって、不動産の再開発事業を手がける可能性があります。

本投資法人は、今後保有物件の状況に照らし必要と判断される場合には保有物件の再開発を実行していく予定です。しかし、再開発事業は、不動産の開発に係る各種リスク（開発リスク、許認可リスク、完工リスク、テナントリスク、価格変動リスク、開発中の金利変動リスク及び大規模な自然災害発生リスク等）を伴うものであることから、需給の状況その他の経済環境の変化、テナントの獲得や必要な資金の確保の困難、法令改正による不動産に適用される規制の変更、再開発敷地における地中埋設物の発見、開発時の近隣との紛争の発生その他様々な事由により、開発が遅延し、変更を余儀なくされ、中止され、又は追加の費用負担が発生する可能性があります。これらの場合、本投資法人は、予定した再開発計画を実施できず、又は当初の計画どおりの再開発事業が完了できないことにより、予定された時期又は内容の物件を取得できない可能性があります。また、再開発事業が実施された場合であっても、建築された建物のキャッシュ・フローは需給の状況その他の経済環境の影響を受けることから、期待どおりに稼働しない可能性もあります。

これらの結果、再開発事業による収益等が本投資法人の予想を大きく下回る可能性があるほか、予定された時期に収益等が得られなかったり、収益等が全く得られなかったり、又は予定されていない費用、損害若しくは損失を本投資法人が負担する若しくは被る可能性があり、その結果、本投資法人の収益等が悪影響を受け、投資主が得られる分配金が大幅に減少する可能性があります。また、再開発事業に伴い本投資法人の保有する資産を取り壊す場合には、当該資産を除却することに伴い損失が生じることから、当該損失が多額に及び、投資主が得られる分配金が大幅に減少する可能性があります。

(ト)インフラ施設を投資対象としていることによるリスク

本投資法人は、交通、通信、エネルギー、水道、公共施設等産業活動の基盤として整備される施設（以下、本項において「インフラ施設」といいます。）を投資対象としています。インフラ施設には、本書の日付現在、制度上本投資法人による投資が困難なものも有ります。

加えて、本書の日付現在、インフラ施設の一部（空港、港湾施設、鉄道施設、道路・自動車道、水道、下水道、熱供給施設等のうち、公共的な性質を有するもの）は、2015年4月30日付で東京証券取引所が開設したインフラファンド市場における投資対象にも指定されています。

本書の日付現在、同市場に上場しているファンドの投資対象と、本投資法人の投資対象との間に実質的な重複が生じる事態は生じていないものの、同市場に上場するファンドの増加により、本投資法人の投資対象と投資対象が実質的に一部重複する上場ファンドが現れ又は増加する可能性があります。この場合、本投資法人の投資対象であるインフラ施設に関する投資が活発化し、インフラ施設への需要が拡大する可能性があります。ただし、この場合においてもインフラ施設への需要が必ずしも増大するとは限らず、また、仮にインフラ施設への需要が拡大した場合においても、かかる需要の拡大に伴い取得競争が活発化した場合、本投資法人は、必ずしも、希望するインフラ施設を取得することができるとは限りません。また、取得が可能であったとしても、投資採算の観点から希望した価格、時期その他の条件で取引を行えない可能性もあります。

本投資法人の運用に関する一般的リスク

(イ)不動産を取得又は処分できないリスク

本投資法人が投資対象とする産業用不動産のうちインダストリアル不動産については、一般的に、オフィス、住宅、商業施設といった他の種類の不動産に比べて取得機会が少なく、また、インフラ不動産については、未だその流通市場が形成されているとはいえません。他方、不動産投資信託その他の不動産ファンド及びその他の投資家等による不動産に対する投資は一般的に活発化する傾向にあり、昨今産業用不動産への需要も拡大傾向にあります。したがって、本投資法人は、必ずしも、希望する不動産等を取得することができるとは限りません。また、取得が可能であったとしても、投資採算の観点から希望した価格、時期その他の条件で取引を行えない可能性もあります。加えて、本投資法人が不動産等の取得を決定し、売主と譲渡について合意した場合であっても、売主との間で締結した不動産等に係る売買契約において定められた一定の条件が満たされない、又は市況の変化等により賃借人の業績が著しく悪化する、若しくは賃借人の株主が変更になるなどした場合には、本投資法人が当該不動産等を予定した期日に取得できない、又は取引を中断する可能性があります。更に、本投資法人が不動産等を取得した後にこれらを処分する場合にも、投資採算の観点から希望した価格、時期その他の条件で取引を行えない可能性もあります。その結果、本投資法人が利回りの向上や収益の安定化等のために最適と考える資産のポートフォリオを構築できない可能性があります。

(ロ)新投資口の発行、借入れ及び投資法人債の発行による資金調達に関するリスク

新投資口の発行、金銭の借入れ及び投資法人債の発行並びにそれらの条件は、本投資法人の経済的信用力、金利情勢その他の要因による影響を受けるため、今後本投資法人の希望する時期及び条件で新投資口の発行、金銭の借入れ及び投資法人債の発行を行うことができる保証はなく、その結果、予定した資産を取得できなかったり、予定しない資産の売却を余儀なくされたり、更には資金繰りがつかなくなる可能性があります。また、本投資法人が既存の借入れ及び投資法人債の返済資金を新たな借入れ等で調達することを予定していたにもかかわらず、かかる調達ができない場合には、既存の借入れ等の返済ができないことにより債務不履行となる可能性があります。

また、本投資法人が金銭の借入れ又は投資法人債の発行を行う場合において、当該金銭の借入れ又は投資法人債の発行の条件として、現在設定されている資産・負債等に基づく一定の財務指標上の数値を維持する等の財務制限条項のほかに、追加的に、投資主への金銭の分配を制約する、本投資法人の信用状態に関する評価を一定の水準に維持する等の財務制限条項が設けられたり、運用資産に担保を設定することとなったり、規約の変更が制限される等の可能性があります。このような制約が本投資法人の運営に支障をきたし、又は投資主に対する金銭の分配額等に悪影響を及ぼす可能性があります。加えて、これらの制限に違反した場合には、追加の担保設定や費用負担等を求められ、又は当該借入契約に係る借入金若しくは投資法人債の元金金について期限の利益を喪失するなどの可能性があります、その結果、本投資法人の運営に重大な悪影響が生じる可能性があります。

更に、借入れ及び投資法人債の金利は、借入れ時及び投資法人債発行時の市場動向に左右され、変動金利の場合には、その後の市場動向にも左右されます。過去10年以上にわたり日本では低金利状態が続いていましたが、金融政策の変更にともない、適用金利が上昇傾向にあります。そのため、今後、新規借入れや新規発行投資法人債に適用される金利及び変動金利の適用金利が更に上昇する可能性があります。借入れ及び投資法人債の金利が上昇し、又は本投資法人の借入額及び投資法人債発行額が増加した場合には、本投資法人の利払額は増加します。このような利払額の増加により、投資主に対する金銭の分配額等に悪影響を及ぼす可能性があります。

(ハ)敷金及び保証金に関するリスク

本投資法人は、運用資産の賃借人が無利息又は低利で預託した敷金又は保証金を運用資産の取得資金の一部として利用する場合があります。ただし、敷金又は保証金を本投資法人が利用する条件として、本投資法人が敷金又は保証金の返還債務を負う場合があり、当該返還債務の履行に必要な資金を借入れ等により調達する可能性があります。その結果、本投資法人の収益に悪影響をもたらす可能性があります。

本投資法人の関係者、仕組みに関するリスク

(イ)KKRへの依存、利益相反に関するリスク

KKRの子会社である株式会社K J R Mホールディングスは、本書の日付現在、本資産運用会社の発行済株式総数の100%を保有し、また、本資産運用会社の役員には、KKRの子会社等の出身者が含まれます。したがって、KKRの利益が本投資法人又は本投資法人の他の投資主の利益と異なる場合、利益相反の問題が生じる可能性があります。KKRは、本投資法人がKKR又はその関連会社等から資産を取得する場合、物件の賃貸又はその他の業務を行う場合に、本投資法人に対して影響力を行使する可能性があります。また、本投資法人は、KKR又はその関連会社等と資産の取得等に関し直接又は間接的に競合する場合もあります。かかる場合、本投資法人の業務、財政状態又は経営成績に重大な悪影響を及ぼす可能性があり、本投資法人の投資口価格や分配金が減少する可能性があります。

(ロ)本投資法人の関係者への依存、利益相反に関するリスク

本投資法人は、投信法に基づき、執行役員及び監督役員から構成される役員会において重要な意思決定を行い、資産の運用を本資産運用会社に、資産の保管を資産保管会社に、一般事務を一般事務受託者に、それぞれ委託しています。本投資法人の円滑な業務遂行の実現のためにはこれらの者、特に本資産運用会社の能力、経験及びノウハウに依存するところが大きいと考えられますが、これらの者が業務遂行に必要な人的・財政的基盤等を維持できる保証はありません。また、投信法は、本投資法人の執行役員及び監督役員並びに本投資法人の関係者に関する義務及び責任を定めていますが、これらの本投資法人の関係者が投信法その他の法令に反し、又は法定の措置をとらないときは、投資主又は投資法人債権者に損害が発生する可能性があります。

また、本資産運用会社、資産保管会社及び一般事務受託者が、法令上又は契約上負っている善良な管理者としての注意義務（善管注意義務）、本投資法人のために忠実に職務を遂行する義務（忠実義務）、利益相反行為を行わない義務、その他の義務に違反した場合には、本投資法人の存続及び収益等に悪影響を及ぼし、投資主又は投資法人債権者が損失を被る可能性があります。特に、本投資法人のために資産の運用を行う本資産運用会社において、その利害関係者のために本投資法人の利益を害する取引が行われるリスクがあり、本資産運用会社では、かかるリスクに適切に対処するための社内規程（自主ルール）として、利害関係者取引規程を定めています（前記「1 投資法人の概況 (4) 投資法人の機構 投資運用の意思決定機構」及び後記「第二部 投資法人の詳細情報 第3 管理及び運営 2 利害関係人との取引制限 (2) 本投資法人に関する利益相反取引ルール」をご参照下さい。）が、かかる対策が完全に機能するとは限りません。

なお、投信法上、資産運用会社は、複数の投資法人等の資産運用を受託することを禁じられてはならず、本投資法人の資産運用会社である株式会社KJRMマネジメントは、本投資法人のほか、日本都市ファンド投資法人の資産の運用を受託しています（詳細については前記「1 投資法人の概況（4）投資法人の機構 投資法人の運用体制」をご参照下さい。）。なお、日本都市ファンド投資法人は、主として商業施設、オフィスビル、住宅、ホテル及びこれらの用途の複合施設を投資対象とする投資法人であることから、産業用不動産を投資対象とする本投資法人とは、本書の日付現在、その投資対象が異なっています。本資産運用会社は、各本資産運用会社受託投資法人の資産の運用に際して各本資産運用会社受託投資法人間における利益相反防止のためのチェックリストを作成していますが、かかるチェックリストが想定どおり機能しない場合もあり得ます。

また、本投資法人に係る資産運用に従事するインダストリアル本部及び日本都市ファンド投資法人に係る資産運用に従事する都市事業本部における運用の意思決定はそれぞれ独立して行うものとされています。加えて、本資産運用会社の属するKJRMグループにおいては、インダストリアル本部、都市事業本部及び株式会社KJRMプライベートソリューションズの間で生じ得る投資物件を取得する機会の競合に関し、投資情報に係る優先検討権ルール（詳細については前記「1 投資法人の概況（4）投資法人の機構 投資法人の運用体制 c. 投資情報に係る優先検討権ルール」をご参照下さい。）を設けていますが、当該ルールに反する物件の取得検討が行われる可能性は否定できません。更に、かかるルールは今後変更される可能性があり、当該変更により、本投資法人が本書の日付現在と同様の物件取得機会を確保できないこととなる可能性もあります。その場合、本投資法人の取得機会が減少すること等により、本投資法人にとって望ましいと考えられるポートフォリオの構築が実現しにくくなる可能性があり、結果として、本投資法人の収益性や資産の状況に悪影響を及ぼす可能性があります。なお、本資産運用会社のインダストリアル本部のみならず都市事業本部において不適切な行為が行われた場合、行政処分が本資産運用会社に対して課せられ、その結果、本投資法人の資産運用に悪影響を与える可能性や、本投資法人のレピュテーションも低下する可能性があります。

このほかに、本資産運用会社又は本投資法人若しくは運用資産である信託受益権に関する信託受託者から委託を受ける業者として、プロパティ・マネジメント会社、建物の管理会社等があります。本投資法人の収益性の向上のためにはこれらの者の能力、経験及びノウハウに依存するところも大きいと考えられますが、これらの者が業務遂行に必要な人的・財政的基盤等を必ずしも維持できる保証はありません。これらの者について業務の懈怠その他の義務違反があった場合や業務遂行能力が失われた場合には、本投資法人の存続及び収益等に悪影響を及ぼす可能性があります。

(ハ)本資産運用会社の人材に依存しているリスク

本投資法人は、資産運用を本資産運用会社に委託しており、その運営は、本資産運用会社の人材に大きく依存しています。したがって、本資産運用会社の人材が失われた場合、本投資法人の運営に悪影響をもたらす可能性があります。

(ニ)本投資法人の投資方針の変更に係るリスク

本投資法人の規約に記載されている資産運用の対象及び方針等の基本的な事項の変更には、投資主総会の承認が必要ですが、本投資法人の役員会及び本資産運用会社の取締役会が定めた、より詳細な投資方針、ポートフォリオ構築方針、運用ガイドライン等については、投資主総会の承認を経ることなく、変更することが可能です。そのため、本投資法人の投資主の意思が反映されないまま、これらが変更される可能性があります。

(ホ)本投資法人の倒産又は登録抹消のリスク

本投資法人は、破産法（平成16年法律第75号。その後の改正を含みます。）（以下「破産法」といいます。）上の破産手続、民事再生法（平成11年法律第225号。その後の改正を含みます。）（以下「民事再生法」といいます。）上の再生手続及び投信法上の特別清算手続（投信法第164条）に服する可能性があります。

本投資法人は、投信法に基づいて投資法人としての登録を受けていますが、一定の事由が発生した場合に投信法に従ってその登録が取り消される可能性があります（投信法第216条）。その場合には、本投資証券の上場が廃止され、本投資法人は解散し、清算手続に入ります。

本投資法人が清算される場合、投資主は、すべての債権者への弁済（投資法人債の償還を含みます。）後の残余財産の分配に与ることによってしか投資金額を回収することができません。このため、投資主は、投資金額の全部又は一部について回収を得ることができない可能性があります。

不動産及び信託受益権に関するリスク

本投資法人の主たる運用資産は、前記「1 投資法人の概況 (2) 投資法人の目的及び基本的性格 投資法人の目的及び基本的性格」に記載のとおり、不動産等資産です。不動産を信託する信託の受益権その他不動産を裏付けとする資産の所有者は、その信託財産である不動産又は裏付けとなる不動産を直接所有する場合とほぼ同様の経済的状況に置かれます。したがって、以下に記載する不動産に関するリスクは、不動産を信託する信託の受益権その他不動産を裏付けとする資産についても、ほぼ同様にあてはまります。

なお、信託受益権特有のリスクについては、後記「(ナ) 不動産を信託受益権の形態で保有する場合の固有のリスク」をご参照下さい。

(イ) 不動産の欠陥・瑕疵に関するリスク

不動産には権利、地盤、地質、構造等に関して欠陥、瑕疵等が存在している可能性があり、また、かかる欠陥、瑕疵等が取得後に判明する可能性もあります。建築基準法等の行政法規が求める所定の手続を経由した不動産についても、建築基準関係規定の求める安全性や構造耐力等を有するとの保証はなく、取得時には想定し得ない隠れた構造上その他の欠陥・瑕疵の存在等が取得後に判明するおそれもあります。また、建物の施工を請負った建設会社又はその下請業者において、建物が適正に施工されない場合があり得るほか、免震装置、制振装置を含む建築資材の強度・機能等の不具合や基準への不適合がないとの保証はありません。更に、本投資法人の取得時の調査においても、物理的、時間的その他の制約があり、調査が完全であるとの保証はありません。本投資法人は、状況によっては、前所有者又は前信託受益者に対し一定の事項につき表明及び保証を要求し、契約不適合責任を追及できるようにする予定ですが、表明及び保証を行わせ、又は契約不適合責任を追及できるようにすることができない可能性があるほか、かかる表明及び保証が真実でなかったことを理由とする損害賠償責任や契約不適合責任を追及できたとしても、これらの責任の期間及び責任額は一定範囲に限定されるのが通例であり、また、前所有者又は前信託受益者が解散したり無資力になっているために実効性がない場合もありえます。このようなリスクは前所有者又は前信託受益者が特別目的会社である場合により高いと考えられます。

これらの場合には、当該欠陥、瑕疵等の程度によっては当該不動産の資産価値が低下することを防ぐために買主である本投資法人が当該欠陥、瑕疵等の修補その他に係る予定外の費用を負担せざるを得なくなることがあり、投資主又は投資法人債権者に損害を与える可能性があります。

また、本投資法人が不動産を売却する場合、本投資法人は、宅地建物取引業法（昭和27年法律第176号。その後の改正を含みます。）（以下「宅地建物取引業法」といいます。）上、宅地建物取引業者とみなされるため、同法に基づき、売却の相手方が宅地建物取引業者である場合を除いて、不動産の売買契約において、契約不適合責任に関し、買主に不利となる特約をすることが制限されています。したがって、本投資法人が不動産を売却する場合は、売却した不動産の欠陥、瑕疵等の修補その他に係る予定外の費用を負担せざるを得なくなることがあり、投資主又は投資法人債権者が損失を被る可能性があります。

加えて、不動産をめぐる権利義務関係の複雑さゆえに、不動産に関する権利が第三者の権利や行政法規等により制限を受けたり、第三者の権利を侵害していることが後になって判明する可能性があります。その結果、本投資法人の収益等に悪影響をもたらす可能性があります。

また、不動産登記簿の記載を信じて取引した場合にも、買主は不動産に係る権利を取得できないことがあります。更に、権利に関する事項のみならず、不動産登記簿中の不動産の表示に関する事項が現況と一致していない場合もあります。このような場合、上記と同じく、本投資法人は売主等に対して法律上又は契約上可能な範囲で責任を追及することとなりますが、その実効性があるとの保証はありません。

(ロ) 賃貸借契約に関するリスク

a. 賃貸借契約の解約及び更新に関するリスク

賃借人が賃貸借契約上解約権を留保している場合等には、契約期間中であっても賃貸借契約が終了したり、また、賃貸借契約の期間満了時に契約の更新がなされない場合もあります。これらの理由等により、保有物件に空室が生じることとなった場合、本投資法人は新たな賃借人を誘致するよう努めますが、新たな賃借人の獲得競争が激しく、新たな賃借人を早期に誘致できない場合には、当該不動産の空室状態が長期化して稼働率が低下し、賃料収入が減少することがあります。また、解約禁止条項、解約ペナルティ条項等を置いて期間中の解約権を制限している場合や更新料を定めている場合でも、賃借人との交渉の結果、契約締結時に合意した金額からの減額に及びざるを得ない可能性があるほか、裁判所によって所定の金額から減額されたり、かかる条項の効力が否定される可能性があります。

以上のような事由により、賃料収入等が減少した場合、本投資法人の収益等に悪影響を及ぼし、投資主又は投資法人債権者が損失を被る可能性があります。

b. 賃料不払に関するリスク

賃借人の財務状況が悪化した場合又は破産法上の破産手続、民事再生法上の再生手続若しくは会社更生法（平成14年法律第154号。その後の改正を含みます。）（以下「会社更生法」といいます。）上の更生手続その他の倒産手続（以下、併せて「倒産等手続」と総称します。）の対象となった場合、賃貸借契約に基づく賃料支払が滞る可能性があり、この延滞賃料等の債務の合計額が敷金及び保証金で担保される範囲を超えた状況になった場合には、投資主又は投資法人債権者が損失を被る可能性があります。

c. 賃料改定に係るリスク

不動産賃貸借契約においては、契約期間が長期間であっても、多くの場合、賃料等の賃貸借契約の内容について、定期的に見直しが行われます。

したがって、このような見直しが行われた場合には、本投資法人が締結する賃貸借契約が長期のものであっても、本書に記載の賃料が維持される保証はありません。賃料改定により賃料が減額された場合、本投資法人の収益等に悪影響を及ぼし、投資主又は投資法人債権者が損失を被る可能性があります。

また、定期的に賃料等を増額する旨の規定が賃貸借契約にある場合でも、賃借人との交渉如何によっては、必ずしも、規定どおりに賃料を増額できるとは限りません。

d. 賃借人による賃料減額請求権行使のリスク

建物の賃借人は、定期建物賃貸借契約において借地借家法（平成3年法律第90号。その後の改正を含みます。）（以下「借地借家法」といいます。）第32条に基づく賃料減額請求権を排除する特約を設けた場合を除いて、同条に基づく賃料減額請求をすることができます。定期建物賃貸借契約の効力が認められるためには、借地借家法第38条所定の要件を充足する必要があります。このため、定期建物賃貸借契約を新たに締結し又は既存の建物賃貸借契約を定期建物賃貸借契約に変更した上で借地借家法第32条に基づく賃料減額請求権を排除する特約を設けた場合であっても、借地借家法第38条所定の要件が充足されなかった場合には、賃料減額請求権を排除することができず、当該請求が認められた場合、当該不動産から得られる賃料収入が減少し、本投資法人の収益等に悪影響を及ぼし、投資主又は投資法人債権者が損失を被る可能性があります。また、建物の所有を目的とする土地の賃借人についても、借地借家法第11条に基づく土地の借賃の減額請求が認められています。請求が認められた場合、当該不動産から得られる賃料収入が減少し、本投資法人の収益等に悪影響を及ぼし、投資主又は投資法人債権者が損失を被る可能性があります。

e. 優先的購入権又は先買権その他の合意が存在することによるリスク

本投資法人の投資対象には、単一のテナントへ物件全体を賃貸するいわゆるシングルテナント物件や少数の核となる大規模テナントが存在する核テナント物件が含まれています。これらの物件の賃貸借契約においては、賃借人との間で優先的購入や処分禁止に関する合意（その内容は様々です。）をすることにより、賃貸人等が物件の所有権又はこれらを信託財産とする信託の受益権を第三者に売却しようとする場合に賃借人に優先的に又は排他的に購入できる機会又は権利（いわゆる優先的購入権や先買権）が与えられたり、その他賃貸人等による物件の自由な売却その他の処分が制限される場合があります。

本投資法人が現在保有する物件の一部においてもかかる合意が存在しますが、かかる合意がなされている場合、取得及び売却により多くの時間と費用を要したり、価格の減価要因が増す可能性があります。

(ハ)災害等による建物の毀損、滅失及び劣化のリスク

火災、地震、地震に伴う液状化現象、津波、暴風雨、洪水、落雷、火山の噴火、高潮、竜巻、戦争、暴動、騒乱、テロのほか原子力発電所における事故等（以下「災害等」と総称します。）により不動産が滅失、毀損若しくは劣化し、又は不動産の正常な運営が妨げられ、それにより、当該不動産に係る収益が減少し若しくは費用が増加し、又はその価値が影響を受ける可能性があります。このような場合には、滅失、毀損又は劣化した個所を修復するために多額の費用を要したり、一定期間建物の不稼働を余儀なくされることにより賃料収入が減少し、又は当該不動産の価値が下落する結果、投資主又は投資法人債権者が損失を被る可能性があります。例えば、災害等により、不動産の個別事情により保険契約が締結されていない場合、保険契約で支払われる上限額を上回る損害が発生した場合、保険契約で填補されない災害等が発生した場合又は保険契約に基づく保険会社による支払が他の何らかの理由により行われず、減額される若しくは遅れる場合には、本投資法人の収益等に悪影響を及ぼし、投資主又は投資法人債権者が損失を被る可能性があります。

(二)不動産に係る所有者責任、修繕・維持費用等に関するリスク

運用資産である不動産を原因として、第三者の生命、身体又は財産等に損害を与えた場合に、本投資法人に損害賠償義務が発生する可能性があります。特に、土地の工作物の所有者は、民法上の土地工作物責任等の理論により、無過失責任を負うことがあります。不動産の個別事情により保険契約が締結されていない場合、保険契約で支払われる上限額を上回る損害が発生した場合、保険契約で填補されない災害等が発生した場合又は保険契約に基づく保険会社による支払が他の何らかの理由により行われず、減額される若しくは遅れる場合には、本投資法人は悪影響を受ける可能性があります。

また、不動産につき毀損又は劣化等が生じ、修繕が必要となる場合には、かかる修繕に関連して多額の費用を要し、修繕のために一定期間建物を不稼働とすることを余儀なくされる場合には賃料収入が減少する可能性があります。また、かかる修繕が困難又は不可能な場合には、不動産から得られる賃料収入が減少し、不動産の価格が下落する可能性があります。

(ホ)土地の境界等に係るリスク

国内においては、土地の境界が曖昧であることが稀ではありませんが、隣地の所有者若しくは占有者からの境界確認書その他境界を確定させる書面が取得できない場合、又は境界標の確認ができないまま当該不動産を取得する場合には、後日、このような不動産を処分するときに実質的な障害が発生する可能性や、境界に関して紛争が発生し、所有敷地の面積の減少、損害賠償責任の負担等、これらの不動産について予定外の費用又は損失が発生する可能性があります。同様に、越境物の存在により、不動産の利用が制限され賃料に悪影響を与える可能性や、越境物の除去費用等の追加負担が本投資法人に発生し、本投資法人の収益等が悪影響を受ける可能性があります。

(ヘ)不動産に係る行政法規・条例等に関するリスク

建築基準法又はこれに基づく命令若しくは条例、都市計画法の改正、新たな立法、収用、再開発、区画整理等の行政行為の規定の施行又は適用の際、原則としてこれらの規定に適合しない現に存する建物（現に建築中のものを含みます。）又はその敷地については、当該規定が適用されない扱いとされています（いわゆる既存不適格）。しかし、かかる既存不適格の建物の建替え等を行う場合には、現行の規定が適用されるので、現行の規定に合致するよう手直しをする必要があり、追加的な費用負担が必要となる可能性があり、また、現状と同規模の建物を建築できない可能性があります。

また、不動産に係る様々な行政法規や各地の条例による規制が運用資産である不動産に適用される可能性があります。例えば、都市計画法、地方公共団体の条例による風致地区内における建築等の規制、河川法（昭和39年法律第167号。その後の改正を含みます。）による河川保全区域及び土地区画整理法（昭和29年法律第119号。その後の改正を含みます。）（以下「土地区画整理法」といいます。）による土地区画整理事業施行地区における工作物の新築等の制限及び清算金の徴収の決定、文化財保護法（昭和25年法律第214号。その後の改正を含みます。）に基づく試掘調査義務、一定割合において住宅を付置する義務、駐車場設置義務、福祉配慮設備設置義務、緑化推進義務並びに雨水流出抑制施設設置義務等が挙げられます。このような義務が課せられている場合、当該不動産の処分及び建替え等に際して、事実上の困難が生じたり、これらの義務を遵守するための追加的な費用負担が生じる可能性があります。更に、運用資産である不動産を含む地域が道路設置等の都市計画の対象となる場合には、当該都市計画対象部分に建築制限が付されたり、建物の敷地とされる面積が減少し収益が減少する可能性があります。また、当該不動産に関して建替え等を行う際に、現状と同規模の建物を建築できない可能性があります。その他、法律又は条例により、地球温暖化対策として、一定の要件を満たす不動産の所有者等に温室効果ガス排出に関する報告や排出量制限の義務が課されることがあり、排出量削減のための義務等を履行できない場合には、排出権に関する支出等を余儀なくされる可能性があります。

(ト)法令の制定・変更に関するリスク

土壌汚染対策法並びにフロン類の使用の合理化及び管理の適正化に関する法律（平成13年法律第64号。その後の改正を含みます。）のほか、将来的に環境保護を目的とする法令等が制定・施行され、過失の有無にかかわらず不動産につき大気、土壌、地下水等の汚染に係る調査義務、除去義務、損害賠償義務等が課される可能性があります。

また、消防法その他不動産の管理に影響する関係法令の改正により、不動産の管理費用等が増加する可能性があるほか、エネルギーや温室効果ガス削減を目的とした法令、条例等の制定、改正等によっても、追加的な費用負担等が発生する可能性があります。更に、建築基準法、都市計画法の改正、新たな立法、収用、再開発、区画整理等の行政行為等により不動産に関する権利が制限される可能性があります。このような法令若しくは行政行為又はその変更等が本投資法人の収益に悪影響をもたらす可能性があります。

(チ) 売主の倒産等の影響を受けるリスク

本投資法人が、債務超過の状況にある等財務状態が実質的危機状態にあると認められる又はその疑義がある者を売主として不動産を取得した場合には、当該不動産の売買が売主の債権者により取消（詐害行為取消）される可能性があります。また、本投資法人が不動産を取得した後、売主について倒産等手続が開始した場合には、不動産の売買が破産管財人、監督委員又は管財人により否認される可能性が生じます。

また、本投資法人が、ある売主から不動産を取得した別の者（以下、本項において「買主」といいます。）から更に不動産を取得した場合において、本投資法人が、当該不動産の取得時において、売主と買主との間の当該不動産の売買が詐害行為として取消され又は否認される根拠となりうる事実関係を知っている場合には、売主と買主との間の売買が否認され、本投資法人に対してもその効果を主張される可能性があります。

本投資法人は、管財人等により売買が否認又は取消されるリスク等について諸般の事情を慎重に検討し、実務的に可能な限り管財人等により売買が否認又は取消されるリスク等を回避するよう努めますが、このリスクを完全に排除することは困難です。

更に、取引の態様如何によっては売主と本投資法人との間の不動産の売買が、担保取引であると判断され、当該不動産は破産者である売主の破産財団の一部を構成し、又は更生会社若しくは再生債務者である売主の財産に属するとみなされる可能性（いわゆる真正譲渡でないといみなされるリスク）もあります。

(リ) 転貸に関するリスク

本投資法人の運用資産である不動産の賃借人（転借人を含みます。）に、不動産の一部又は全部を転貸する権限を与えた場合、本投資法人は、不動産に入居する賃借人を自己の意思により選択できなくなったり、退去させられなくなる可能性があるほか、賃借人の賃料が、転借人の賃借人に対する賃料に連動する場合、転借人の信用状態等が、本投資法人の収益に悪影響を及ぼす可能性があります。

また、賃貸借契約が合意解約された場合又は債務不履行を理由に解除された場合であっても、賃貸借契約上、賃貸借契約終了の場合に転貸人の転借人に対する敷金等の返還義務が賃貸人に承継される旨規定されている場合等には、かかる敷金等の返還義務が、賃貸人に承継される可能性があります。このような場合、敷金等の返還原資は賃貸人の負担となり、本投資法人の収益に悪影響を及ぼす可能性があります。

(ヌ) マスターリース契約に関するリスク

本投資法人は、マスターレシーが本投資法人又は信託受託者とマスターリース契約を締結した上で、各転借人に対して転貸するマスターリースの形態をとる物件を取得することがあります。マスターリースの形態をとる物件においてマスターレシーの財務状況が悪化した場合、転借人がマスターレシーに賃料を支払ったとしても、マスターレシーの債権者がマスターレシーの転借人に対する賃料債権を差し押さえる等により、マスターレシーから本投資法人又は信託受託者への賃料の支払が滞る可能性があります。

(ル) 賃借人等による不動産の利用状況に関するリスク

不動産の賃貸借においては、特に土地や建物を一括賃貸している不動産においては、日常の管理等が賃借人等に委託されている場合が多く、そうでない場合であっても、賃借人等による不動産の利用状況等により、当該不動産の資産価値、ひいては本投資法人の収益に悪影響が及ぶ可能性があります。賃貸人は賃借人と普通建物賃貸借契約を締結した場合、又は定期建物賃貸借契約において借地借家法第38条所定の要件が充足されないことにより定期建物賃貸借契約としての効力が否定された場合、正当事由があると認められなければ、賃借人との賃貸借契約を終了することができず、運用資産である不動産のテナント属性の悪化を阻止できない可能性があります。

(ロ) 共有物件に関するリスク

運用資産である不動産が第三者との共有物件である場合には、その保存・利用・処分等について単独で所有する場合には存在しない種々のリスクがあります。

まず、共有物の管理は、共有者間で別段の定めをした場合を除き、共有者の持分の過半数で行うものとされているため（民法第252条第1項）、持分の過半数を有していない場合には、当該不動産の管理及び運営について本投資法人の意向を反映させることができない可能性があります。また、共有者はその持分の割合に応じて共有物の全体を利用することができるため（民法第249条第1項）、他の共有者によるこれらの権利行使によって、本投資法人の当該不動産の保有又は利用が妨げられるおそれがあります。

更に、共有の場合、他の共有者からの共有物全体に対する分割請求権行使を受ける可能性（民法第256条第1項）、及び裁判所により共有物全体の競売を命じられる可能性（民法第258条第3項）があり、ある共有者の意図に反して他の共有者からの分割請求権行使によって共有物全体が処分されるリスクがあります。

上記の分割請求権を行使しないという共有者間の特約は有効ですが、この特約は5年を超えては効力を有しません。また、登記済みの不分割特約がある場合でも、特約をした者が倒産等手続の対象となった場合には、管財人等は、その換価処分権を確保するために分割請求ができるとされています。ただし、共有者は、倒産等手続の対象となった他の共有者の有する共有持分を相当の対価で取得することができます（破産法第52条、会社更生法第60条、民事再生法第48条）。

他の共有者の共有持分に抵当権が設定された場合には、共有物が分割されると、共有されていた物件全体について当該共有者（抵当権設定者）の持分割合に応じて、当該抵当権の効力が及ぶことになると考えられています。したがって、運用資産である共有持分には抵当権が設定されていなくても、他の共有者の共有持分に抵当権が設定された場合には、共有物が分割されると、分割後の運用資産についても、他の共有者の持分割合に応じて、当該抵当権の効力が及ぶこととなるリスクがあります。

共有持分の処分は単独所有物と同様に自由に行えると解されていますが、共有不動産については、共有者間で共有持分の優先的購入権や先買権の合意をすることにより、共有者がその共有持分を第三者に売却しようとする場合に他の共有者が優先的に又は排他的に購入できる機会又は権利を与えるようにする義務を負い、またその他物件の自由な売却その他の処分が制限される場合があります。

不動産の共有者が賃貸人となる場合、一般的に敷金返還債務は不可分債務になると解されており、また、賃料債権も不可分債権になると解される可能性があり、共有者は他の賃貸人である共有者の信用リスクの影響を受ける可能性があります。

共有者間において、他の共有者に共有物の賃貸権限を付与し、当該他の共有者からその対価を受領する旨の合意をする場合がありますが、かかる場合、共有者の収入は賃貸人である他の共有者の信用リスクに晒されることとなります。これを回避するために、賃借人からの賃料を、賃貸人ではない共有者の口座に払い込むように取り決めることがあります。かかる取決めによっても、賃貸人である他の共有者の債権者により当該他の共有者の各賃借人に対する賃料債権が差し押さえられることもあり、他の共有者の信用リスクは完全には排除されません。また、複数の共有者が、他の共有者に共有物の賃貸権限を付与する場合、かかる複数の共有者の他の共有者に対する賃料分配債権が不可分債権と解される可能性があり、共有者はかかる他の共有者の信用リスクの影響を受ける可能性があります。

共有不動産については、単独所有の場合と比べて上記のような制限やリスクがあるため、取得及び売却により多くの時間と費用を要したり、価格の低下要因が増す可能性があります。

(ワ)区分所有建物に関するリスク

区分所有建物とは建物の区分所有等に関する法律（昭和37年法律第69号。その後の改正を含みます。）（以下「区分所有法」といいます。）の適用を受ける建物で、単独所有の対象となる専有部分（居室等）と共有となる共用部分（エントランス部分等）及び建物の敷地部分から構成されます。区分所有建物の場合には、区分所有法上、法定の管理方法及び規約（規約の定めがある場合）によって管理方法が定められます。規約の設定、変更及び廃止は、原則として、区分所有者（議決権を有しないものを除きます。以下、本段落において同じです。）の過半数の者であって議決権の過半数を有するものが出席した集会において、出席した区分所有者及びその議決権（規約に別段の定めのない限り、その有する専有部分の床面積の割合）の各4分の3以上の多数による決議によって行うものとされ、また、建替え決議をする場合には、集会における、区分所有者及び議決権の各5分の4以上の多数（地震に対する安全性が不足している場合等一定の場合には各4分の3以上の多数）による決議が必要とされる等（区分所有法第31条、第62条）、区分所有法の適用を受けない単独所有物件と異なり管理方法に制限があります。

区分所有建物の専有部分の処分は自由に行うことができますが、区分所有者間で優先的購入権、先買権又は処分禁止の合意をする場合があることは、共有物件の場合と同様です。

区分所有建物と敷地の関係については以下のようなリスクがあります。

区分所有建物の専有部分を所有するために区分所有者が敷地に関して有する権利を敷地利用権といいます。区分所有建物では、専有部分と敷地利用権の一体性を保持するために、法律で、専有部分とそれに係る敷地利用権を分離して処分することが原則として禁止されています（区分所有法第22条）。ただし、敷地権の登記がなされていない場合には、分離処分の禁止を善意の第三者に対抗することができず、分離処分が有効となります（区分所有法第23条）。また、区分所有建物の敷地が数筆に分かれ、区分所有者が、それぞれ、その敷地のうちの一筆又は数筆の土地について、単独で、所有権、賃借権等を敷地利用権（いわゆる分有形式の敷地利用権）として有している場合には、分離して処分することが可能とされています。このように専有部分とそれに係る敷地利用権が分離して処分された場合、敷地利用権を有しない区分所有者が出現する可能性があります。

また、敷地利用権が使用借権及びそれに類似した権利である場合には、当該敷地が売却、競売等により第三者に移転された場合に、区分所有者が当該第三者に対して従前の敷地利用権を対抗できなくなる可能性があります。

このような区分所有建物と敷地の関係を反映して、区分所有建物の場合には、取得及び売却により多くの時間と費用を要したり、価格の低下要因が増す可能性があります。

(カ)底地物件に関するリスク

本投資法人は、第三者が賃借してその上に建物を所有している土地、いわゆる底地を取得することがあります。底地物件の場合は特有のリスクがあります。借地権は、定期借地権の場合は借地契約に定める期限の到来により当然に消滅し、普通借地権の場合には期限到来時に本投資法人が更新を拒絶しかつ本投資法人に更新を拒絶する正当事由がある場合に限り消滅します。借地権が消滅する場合、本投資法人は借地権者より時価での建物買取を請求される場合があります（借地借家法第13条、借地法（大正10年法律第49号。その後の改正を含みます。）（以下「借地法」といいます。）第4条）。普通借地権の場合、借地権の期限到来時に更新拒絶につき上記正当事由が認められるか否かを本投資法人の物件取得時に正確に予測することは不可能であり、借地権者より時価での建物買取を請求される場合においても、買取価格が本投資法人が希望する価格以下である保証はありません。

また、借地権者の財務状況が悪化した場合又は倒産等手続の対象となった場合、借地契約に基づく土地の賃料の支払が滞る可能性があり、この延滞賃料の合計額が敷金及び保証金等で担保される範囲を超える場合は投資主又は投資法人債権者に損害を与える可能性があります。借地契約では、多くの場合、賃料等の借地契約の内容について、定期的に見直しを行うこととされています。賃料の改定により賃料が減額された場合、投資主又は投資法人債権者に損害を与える可能性があります。借地権者は借地借家法第11条に基づく土地の借賃の減額請求をすることができ、これにより、当該底地から得られる賃料収入が減少し、投資主又は投資法人債権者に損害を与える可能性があります。

(コ)借地物件に関するリスク

借地権とその借地上に存在する建物については、自らが所有権を有する土地上に存在する建物と比べて特有のリスクがあります。借地権は、所有権と異なり永久に存続するものではなく、期限の到来により当然に消滅し（定期借地権の場合）又は期限到来時に借地権設定者が更新を拒絶しかつ更新を拒絶する正当事由がある場合に消滅します（普通借地権の場合）。また、借地権が地代の不払その他による解除、その他の理由により消滅してしまう可能性もあります。借地権が消滅すれば、時価での建物買取りを請求できる場合（借地借家法第13条、借地法第4条）を除き、借地上に存在する建物を取り壊した上で、土地を返還しなければなりません。普通借地権の場合、借地権の期限到来時の更新拒絶につき上記正当事由が認められるか否かを本投資法人の物件取得時に正確に予測することは不可能であり、仮に建物の買取請求権を有する場合でも、買取価格が本投資法人が希望する価格以上である保証はありません。

また、本投資法人又は信託受託者が借地権を有している土地の所有権が、他に転売されたり、借地権設定時に既に存在する土地上の抵当権等の実行により第三者に移ってしまう可能性があります。この場合、借地権について適用のある法令に従い第三者対抗要件が具備されていないときは、本投資法人又は信託受託者は、借地権を当該土地の新所有者に対して対抗できず、当該土地の明渡義務を負う可能性があります。

更に、借地権が賃借権である場合、借地権を譲渡するには、原則として、借地権設定者の承諾が必要となります。借地上の建物の所有権を譲渡する場合には、当該借地に係る借地権も一緒に譲渡することになるので、原則として、借地権設定者の承諾が必要となります。かかる借地権設定者の承諾に関しては、借地権設定者への承諾料の支払が予め約束されていたり、約束されていなくても慣行を理由として借地権設定者が承諾料を承諾の条件として請求してくる場合があります（ただし、法律上借地権設定者に当然に承諾料請求権が認められているものではありません。）。

加えて、借地権設定者の資力の悪化や倒産等により、借地権設定者に差し入れた敷金及び保証金等の全額又は一部が返還されない可能性があります。借地権設定者に対する敷金及び保証金等の返還請求権について担保設定や保証はなされないのが通例です。

借地権とその借地上に存在する建物については、敷地と建物を一括して所有している場合と比べて、上記のような制限やリスクがあるため、取得及び売却により多くの時間と費用を要したり、価格の低下要因が増す可能性があります。

(ク)借家物件に関するリスク

本投資法人は、建物（共有持分、区分所有権等を含みます。）を第三者から賃借の上又は信託受託者に賃借させた上、当該賃借部分を直接若しくは信託受託者を通じて保有する建物と一体的に又は当該賃借部分を単独で、賃借人へ転貸することがあります。

この場合、建物の賃貸人の資力の悪化や倒産等により、建物の賃貸人に差し入れた敷金及び保証金等の全額又は一部が返還されない可能性があることは、前記(コ)の借地物件の場合と同じです。

加えて、民法上、本投資法人が第三者との間で直接又は信託受託者を通じて締結した賃貸借契約が何らかの理由により終了した場合、原則として、本投資法人又は当該受託者と賃借人の間の転貸借契約も終了するとされているため、賃借人から、転貸借契約の終了に基づく損害賠償請求等がなされるおそれがあります。

(レ)使用許可を取得した敷地上に所在する物件に関するリスク

本投資法人は、国等から、敷地について使用許可を取得した上で、当該敷地上の建物を取得することがあります。かかる使用許可を受けてする敷地の使用については、借地借家法の適用はありません（国有財産法（昭和23年法律第73号。その後の改正を含みます。）（以下「国有財産法」といいます。）第18条第8項）。使用許可の期間が終了した後、使用許可が更新される保証はなく、使用許可には、一定の場合には一方的に使用許可の取消しができるなどの本投資法人に不利益となる条件が付される可能性もあります。このように、使用許可を取得した敷地上に所在する物件については、通常の借地物件とは異なった固有のリスクが存在し、これらの要因により、本投資法人が当該物件の使用収益を継続できなくなったり、収益性が低下する可能性があります。なお、本投資法人の保有する資産のうち、IIF羽田空港メインテナンスセンターは、国からこのような使用許可を取得した敷地上に所在する物件です。

(ロ)開発物件・低稼働又は未稼働物件に関するリスク

本投資法人は、規約に定める投資方針に従って、竣工後の物件を取得するために予め開発段階で売買契約その他建物等の所有権等を取得するための契約（以下、本項において「売買契約」といいます。）を締結する可能性があります。また、本投資法人は、規約に定める投資方針に従って、新たな建物を建築する目的で更地を購入したり、不動産の開発を行う特別目的会社に出資を行う可能性もあります。更に、本投資法人は、保有物件の状況によっては、既存の建物を取り壊した上で、本投資法人が自ら建物の建築に係る請負契約の注文者となり請負契約を締結し、自ら保有物件の再開発を行うこともあります。かかる場合などには、既に完成した物件につき売買契約を締結して取得する場合とは異なり、様々な事由により、開発又は建築が遅延し、変更され、又は中止されることにより、契約どおり物件の引渡しを受けられない可能性その他の不動産の開発に係る各種の開発リスク（許認可リスク、完工リスク、スケジュール遅延リスク、テナントリスク、価格変動リスク、開発中の金利変動リスク及び大規模な自然災害発生リスク等）を負担する可能性があります。加えて、既存建物の取壊しに際しては解体費用を負担する必要があるほか、一時的に賃料収入が得られなくなる等のリスクも存在します。また、仮にこれらのリスクを排除又は軽減するための契約上の手当てをしている場合であってもそれが十分である保証はありません。この結果、開発物件からの収益等が本投資法人の予想を大きく下回る可能性があるほか、予定された時期に収益等が得られなかったり、収益等が全く得られなかったり、又は予定されていない費用、損害若しくは損失を本投資法人が負担する若しくは被る可能性があり、その結果、本投資法人の収益等が悪影響を受ける可能性があります。

本投資法人が稼働率の低い物件や未稼働の物件の取得を検討する場合においては、フォワード・コミットメント等により物件を取得する仕組みを構築すべく取り組んでいます。状況によっては、このような仕組みによらず、低稼働又は未稼働の物件を直接取得する場合があります。加えて、本投資法人は、取得後にテナントが退去することが見込まれる物件についても、同様に、状況によっては取得を検討する場合があります。これらの物件に関して、本投資法人は、適時に新たな賃借人を誘致するよう努めますが、様々な事由により新たな賃借人を早期に誘致できない可能性があり、この場合、低稼働又は未稼働の状態が長期化し、当該物件からの収益等が本投資法人の予想を大きく下回る可能性があります。また、本投資法人は、これらの物件を取得した後、新たな賃借人の誘致のために施設拡張工事や改築等を行う場合がありますが、そのような工事等が新たな賃借人の誘致につながる保証はなく、工事等の支出に見合う効果が得られない可能性もあります。

(ツ)埋立地に関するリスク

本投資法人が投資対象とする産業用不動産は埋立地に立地することがありますが、埋立地には、埋立に使用した土壌に含まれることのある汚染物質に関するリスク、津波、高潮その他の災害、海面上昇等による被害を受けやすいリスク、建物が沈下するリスク、液状化リスク、海洋境界の護岸の所有者及び管理リスク等の特有のリスクがあります。これらの理由により当該不動産が損害を被った場合、当該不動産の価値が下落し、投資主又は投資法人債権者が損失を被る可能性があります。

(ネ)有害物質等に関するリスク

本投資法人が土地又は土地の賃借権若しくは地上権又はこれらを信託する信託の受益権を取得する場合において、当該土地について産業廃棄物、放射性物質等の有害物質が埋蔵されている可能性、地下水に有害物質が含まれている可能性や、近隣の施設や賃借人の活動によりかかる有害物質で当該土地が汚染される可能性があり、これらの場合には当該土地の価格が下落する可能性があります。また、かかる有害物質の除去及びかかる有害物質による汚染拡大の防止のために、土壌の入替えや洗浄、水質の測定、揚水や遮水壁等による地下水汚染拡大の防止、継続的モニタリング等の措置が必要となる場合には、これに係る予想外の費用や時間が必要となる可能性があります。また、かかる有害物質によって第三者が損害を受けた場合には、直接又は信託受託者を通じて間接的に、本投資法人がかかる損害を賠償する義務を負う可能性があります。なお、土壌汚染対策法によれば、土地の所有者、管理者又は占有者は、鉛、砒素、トリクロロエチレンその他の特定有害物質による土地の土壌の汚染の状況について、都道府県知事により調査・報告を命ぜられることがあり、また、土壌の特定有害物質による汚染により、人の健康に係る被害が生じ、又は生ずるおそれがあるときは、都道府県知事によりその被害を防止するため必要な汚染の除去等の措置を命ぜられることがあります。

上記に加え、土壌に含まれる油分により油臭や油膜等が発生した場合には、土壌汚染対策法上の特定有害物質に該当しない場合であっても、同様に土壌の入替えや洗浄を余儀なくされる可能性があります。

これらの場合、本投資法人に多額の負担が生じる可能性があります。また、本投資法人は、支出を余儀なくされた費用について、その原因となった者やその他の者から常に償還を受けられるとは限りません。仮に売主やテナント等との間でこれらのリスクを排除又は軽減するための契約上の手当てをしている場合であってもそれが十分である保証はありません。

特に、本投資法人が投資対象とする産業用不動産の場合、立地が工場跡地、工業地域内等の土壌汚染が懸念される地域であったり、当該産業用不動産において土壌汚染を惹起する可能性のある活動が行われていることもあり、上記リスクは他の資産を取得する場合に比して相対的に高いものとなる場合があります。

また、本投資法人が建物又は建物を信託する信託の受益権を取得する場合において、当該建物の建材等にアスベストその他の有害物質を含む建材が使用されているか又は使用されている可能性がある場合やポリ塩化ビフェニル（PCB）廃棄物が保管されている場合等には、当該建物の価格が下落する可能性があります。また、かかる有害物質を除去するために建材の全面的若しくは部分的交換が必要となる場合又は有害物質の処分若しくは保管が必要となる場合には、これに係る予想外の費用や時間が必要となる可能性があります。また、かかる有害物質によって第三者が損害を受けた場合には、直接又は信託受託者を通じて間接的に、本投資法人がかかる損害を賠償する義務が発生する可能性があります。これらの場合についても、仮に売主やテナント等との間でこれらのリスクを排除又は軽減するための契約上の手当てをしている場合であってもそれが十分である保証はありません。

将来的に環境保護を目的とする法令等が制定・施行され、過失の有無にかかわらず不動産につき大気、土壌、地下水等の汚染に係る調査義務、除去義務、損害賠償義務等が課される可能性があります。

(ナ)不動産を信託受益権の形態で保有する場合の固有のリスク

本投資法人は、不動産を信託受益権の形式で取得することがあります。

信託受託者が信託財産としての不動産、不動産の賃借権又は地上権を所有し管理するのは受益者のためであり、その経済的利益と損失は、最終的にはすべて受益者に帰属することになります。したがって、本投資法人は、信託受益権の保有に伴い、信託受託者を介して、運用資産が不動産である場合と実質的に同じリスクを負担することになります。

信託契約においては、信託受益権を譲渡しようとする場合に信託受託者の承諾を要求されるのが通常です。更に、不動産、不動産の賃借権又は地上権を信託する信託の受益権は原則として私法上の有価証券としての性格を有していませんので、債権譲渡と同様の譲渡方法によって譲渡することになり、私法上の有価証券のような流動性がありません。

信託法（大正11年法律第62号。その後の改正を含みますが、信託法の施行に伴う関係法律の整備等に関する法律（平成18年法律第109号）による改正前のもの）及び信託法（平成18年法律第108号。その後の改正を含みます。）上、信託受託者が倒産手続の対象となった場合に、信託受益権の目的となっている不動産が信託財産であることを破産管財人等の第三者に対抗するためには、信託された不動産に信託設定登記をする必要があり、仮にかかる登記が具備されていない場合には、本投資法人は、当該不動産が信託受益権の目的となっていることを第三者に対抗できない可能性があります。

また、信託財産の受託者が、信託目的に反して信託財産である不動産を処分した場合、又は信託財産である不動産を引当てとして、何らかの債務を負うことにより、不動産を信託する信託の受益権を保有する本投資法人が不測の損害を被る可能性があります。

更に、信託契約上、信託開始時において既に存在していた信託不動産の欠陥、瑕疵等につき、当初委託者が信託財産の受託者に対し一定の契約上の責任を負担する場合に、信託財産の受託者が、かかる契約上の責任を適切に追及しない、又はできない結果、本投資法人が不測の損害を被り、投資主又は投資法人債権者が損害を被る可能性があります。

借地権が信託財産となっている場合において、当該借地の所有者から信託受益権の譲渡に関して承諾を得なければならないものとされている場合において当該借地の所有者が当該承諾をしない場合においても、信託受益権の譲受人は、当該借地の所有者に対して、借地借家法上の借地非訟手続を利用することはできません。

本投資法人が信託受益権を準共有する場合、共有物件とほぼ同様のリスクが存在します。まず、準共有する信託受益権の行使については、それが信託財産の管理に関する事項である場合、準共有者間で別段の定めをした場合を除き、準共有者の過半数で行うものと解されるため（民法第264条、民法第252条第1項）、持分の過半数を有していない場合には、当該信託受益権の行使について本投資法人の意向を反映させることができない可能性があります。また、準共有持分の処分は、準共有者間で別段の定めをした場合を除き、単独所有する場合と同様に自由に行えたと解されていますが、準共有する信託受益権については、準共有者間の合意により、他の準共有者の承諾なく準共有持分につき譲渡その他の処分を行わないことが義務づけられたり、準共有者がその準共有持分を第三者に売却する場合に他の準共有者が優先的に購入できる機会を与えるようにする義務を負う場合があります。準共有する信託受益権については、単独保有する場合と比べて上記のような制限やリスクがあるため、取得及び売却により多くの時間と費用を要したり、減価要因となる可能性があります。

(ラ) フォワード・コミットメント等に係るリスク

本投資法人は、不動産又は不動産信託受益権を取得するにあたり、金融商品取引業者等向けの総合的な監督指針に定めるフォワード・コミットメント等を行うことがあります。不動産売買契約が買主の事情により解約された場合には、買主は債務不履行による損害賠償義務を負担することとなります。また、損害額等の立証にかかわらず、不動産又は不動産を信託する信託の受益権の売買価格に対して一定の割合の違約金が発生する旨の合意がなされることも少なくありません。フォワード・コミットメント等の場合には、契約締結後、決済・物件引渡しまでに1月以上の期間があるため、その期間における市場環境の変化等により本投資法人が不動産取得資金を調達できない場合等、売買契約を解約せざるを得なくなった場合には、違約金等の支払により、本投資法人の財務状況等が悪影響を受ける可能性があります。

(ム) 減損会計の適用に関するリスク

固定資産の減損に係る会計基準（「固定資産の減損に係る会計基準の設定に関する意見書」（企業会計審議会 2002年8月9日））及び「固定資産の減損に係る会計基準の適用指針」（企業会計基準適用指針第6号 2003年10月31日）が、2005年4月1日以後開始する事業年度より強制適用されたことに伴い、本投資法人においても減損会計が適用されています。減損会計とは、主として土地・建物等の事業用不動産について、収益性の低下により投資額を回収する見込みが立たなくなった場合に、一定の条件のもとで回収可能性を反映させるように帳簿価額を減額する会計処理のことをいいます。減損会計の適用に伴い、地価の動向及び運用資産の収益状況等によっては、会計上減損損失が発生し、本投資法人の損益や分配金の支払能力に悪影響を及ぼす可能性があります。

(ウ) 太陽光発電設備が設置されている物件に係るリスク

本投資法人の保有資産の一部においては太陽光発電設備が設置されており、かかる太陽光発電設備はテナントその他の者に対して賃貸されているか、又は、信託受託者が当該太陽光発電設備を用いて売電事業を営んでいます。信託受託者が売電事業を営んでいる場合、信託受託者による売電事業の経済的成果は信託受益者である本投資法人に（本投資法人が信託受益権の準共有持分を保有する場合は当該持分割合に応じて）帰属することとなります。しかしながら、売電事業については、天候、売電事業者間の競争環境、売電事業に関する国の施策及び規制その他様々な要因によるリスクを伴い、これらの要因により、売電事業から得られる収入が減少した場合、本投資法人の収益に悪影響をもたらす可能性があります。

税制に関するリスク

(イ) 導管性要件に関するリスク

税法上、「投資法人に係る課税の特例規定」により、一定の要件（導管性要件）を満たした投資法人に対しては、投資法人と投資主との間の二重課税を排除するため、利益の配当等を投資法人の損金に算入することが認められています。

投資法人の主な導管性要件	
支払配当要件	配当等の額が配当可能利益の額の90%超であること (利益を超えた金銭の分配を行った場合には、金銭の分配の額が配当可能額の90%超であること)
国内50%超募集要件	規約において、投資口の発行価額の総額のうち国内において募集される投資口の発行価額の占める割合が50%を超える旨の記載又は記録があること
借入先要件	機関投資家（租税特別措置法第67条の15第1項第1号ロ（2）に規定するものをいう。次の所有先要件において同じ。）以外の者から借入れを行っていないこと
所有先要件	事業年度の終了の時ににおいて、発行済投資口が50人以上の者によって所有されていること又は機関投資家のみによって所有されていること
非同族会社要件	事業年度の終了の時ににおいて、投資主の1人及びその特殊関係者により発行済投資口の総数あるいは議決権総数の50%超を保有されている同族会社に該当していないこと
会社支配禁止要件	他の法人の株式又は出資の50%以上を有していないこと（匿名組合出資を含み、一定の海外子会社の株式又は出資を除く）

本投資法人は、導管性要件を満たすよう努めていますが、今後、下記に記載する要因又はその他の要因により導管性要件を満たすことができない可能性があります。本投資法人が、導管性要件を満たすことができなかった場合、利益の配当等を損金算入することができなくなり、本投資法人の税負担が増大する結果、投資主への分配額等に悪影響を及ぼす可能性があります。

a. 会計処理と税務処理との取扱いの不一致によるリスク

会計処理と税務処理との不一致（税会不一致）が生じた場合、会計上発生した費用・損失について、税務上その全部又は一部を損金に算入することができない等の理由により、法人税等の税負担が発生し、配当の原資となる会計上の利益は減少します。支払配当要件における配当可能利益の額（又は配当可能額）は会計上の税引前利益に基づき算定されることから、多額の法人税額が発生した場合には、配当可能利益の額の90%超の配当（又は配当可能額の90%超の金銭分配）ができず、支払配当要件を満たすことが困難となる可能性があります。なお、2015年度税制改正により、交際費、寄附金、法人税等を除く税会不一致に対しては、一時差異等調整引当額の分配により法人税額の発生を抑えることができるようになり本リスクを軽減するための手当てがとられていますが、本投資法人の過去の事業年度に対する更正処分等により多額の追徴税額（過年度法人税等）が発生した場合には、法人税等は一時差異等調整引当額の対象とならないため、支払配当要件を満たすことができないリスクは残ります。

b. 借入先要件に関するリスク

本投資法人が何らかの理由により機関投資家以外からの借入れを行わざるを得ない場合若しくは本投資法人の既存借入金に関する貸付債権が機関投資家以外に譲渡された場合、又はこの要件の下における借入金の税法上の定義が明確ではないため、賃借人等からの預り金等が借入金に該当すると解釈された場合においては、借入先要件を満たせなくなる可能性があります。

c. 投資主の異動について本投資法人のコントロールが及ばないリスク

本投資口が市場で流通することにより、本投資法人のコントロールの及ばないところで、所有先要件あるいは非同族会社要件が満たされなくなる可能性があります。

(ロ) 税務調査等による更正処分のため、導管性要件が事後的に満たされなくなるリスク

本投資法人に対して税務調査が行われ、導管性要件に関する取扱いに関して、税務当局との見解の相違により更正処分を受け、過年度における導管性要件が事後的に満たされなくなる可能性があります。このような場合には、本投資法人が過年度において行った利益の配当等の損金算入が否認される結果、本投資法人の税負担が増大し、投資主への分配額等に悪影響を及ぼす可能性があります。

(ハ)不動産の取得に伴う軽減税制が適用されないリスク

本投資法人は、規約における投資制限において、その有する特定資産の価額の合計額に占める、特定不動産の価額の合計額の割合を100分の75以上とすること（規約第13条第2項）としています。本投資法人は、上記内容の運用方針を規約に定めること、及びその他の税法上の要件を充足することを前提として、直接に不動産を取得する場合の不動産流通税（登録免許税及び不動産取得税）の軽減措置の適用を受けられると考えています。しかし、本投資法人がかかる軽減措置の要件を満たすことができない場合、又は軽減措置の要件が変更された場合において、軽減措置の適用を受けられない可能性があります。

(ニ)一般的な税制の変更に關するリスク

不動産、信託受益権その他本投資法人の資産に関する税制若しくは本投資法人に関する税制又はかかる税制に関する解釈・運用・取扱いが変更された場合、公租公課の負担が増大し、その結果本投資法人の収益に悪影響を及ぼす可能性があります。また、投資口に係る利益の配当、資本の払戻し、譲渡等に関する税制又はかかる税制に関する解釈・運用・取扱いが変更された場合、本投資口の保有又は売却による投資主の手取金の額が減少し、又は税務申告等の税務上の手続面での負担が投資主に生じる可能性があります。

その他

(イ)専門家の意見への依拠に関するリスク

不動産の鑑定評価額及び不動産価格調査の調査価格は、個々の不動産鑑定士等の分析に基づく、分析の時点における評価に関する意見を示したものととどまり、客観的に適正な不動産価格と一致するとは限りません。同じ物件について鑑定、調査等を行った場合でも、不動産鑑定士等、評価方法又は調査の方法若しくは時期によって鑑定評価額、調査価格の内容が異なる可能性があります。また、かかる鑑定等の結果は、現在又は将来において当該鑑定評価額や調査価格により当該不動産の売買が可能であると保証又は約束するものではありません。

建築物環境調査報告書、土壌環境評価報告書も、個々の調査会社が行った分析に基づく意見の表明であり、評価方法、調査の方法等によってリスク評価の内容が異なる可能性があります。また、かかる報告書は、専門家が調査した結果を記載したものにすぎず、土壌汚染等の環境上の問題が存在しないことを保証又は約束するものではありません。

また、マーケットレポート等により提示される第三者によるマーケット分析は、個々の調査会社の分析に基づく、分析の時点における評価に関する意見を示したものととどまり、客観的に適正なエリア特性、需要と供給、マーケットにおける位置付け、市場の動向等と一致するとは限りません。同じ物件について調査分析を行った場合でも、調査分析会社、分析方法又は調査方法若しくは時期によってマーケット分析の内容が異なる可能性があります。

建物状況調査報告書の作成者並びに確認検査機関からは特に問題点が指摘されているようなものはないとの調査結果が記載された報告書を得ていますが、建物の状況及び構造に関して専門家が調査した結果を記載したものにすぎず、不動産に欠陥、瑕疵等が存在しないことを保証又は約束するものではありません。また、各調査会社が試算した修繕費用は、あくまでも調査会社の意見であり、その内容の妥当性、正確性が保証されているものではありません。

また、不動産に関して算出されるPMLは、個々の専門家の分析に基づく予想値であり、損害の予想復旧費用の再調達価格に対する比率で示されますが、将来、地震が発生した場合、予想以上の多額の復旧費用が必要となる可能性があります。

(ロ)匿名組合出資持分への投資に関するリスク

本投資法人はその規約に基づき、不動産等匿名組合出資持分への投資を行うことがあります。本投資法人が出資する匿名組合では、本投資法人の出資金を営業者が不動産等に投資することとなりますが、当該不動産等に係る収益が悪化した場合や当該不動産等の価値が下落した場合等には、本投資法人が匿名組合員として得られる配金や元本の償還金額等が減少し、その結果、本投資法人が営業者に出資した金額を回収できない等の損害を被る可能性があります。また、匿名組合出資持分については契約上譲渡が制限されていることがあり、又は確立された流通市場が存在しないため、その流動性が低く、本投資法人が譲渡を意図しても、適切な時期及び価格で譲渡することが困難となる可能性があります。また、不動産等匿名組合出資持分への投資は、営業者が保有する不動産等に係る優先交渉権又は優先購入権の取得を目的として行われることがあります。かかる優先交渉権又は優先購入権により当該新規物件を取得できる保証はありません。なお、本投資法人は、本書の日付現在、本資産運用会社の属するKJRMグループの株式会社KJRMプライベートソリューションズがAM業務を提供する合同会社を営業者とする匿名組合への出資に係る持分を取得しています（注）。また、本投資法人は、当該匿名組合出資持分の裏付け資産である不動産信託受益権の取得について、匿名組合出資者として、他の匿名組合出資者と同様に、取得に係る優先交渉権の付与を受けています。このため、本投資法人が当該匿名組合出資持分の裏付け資産である不動産信託受益権の取得を行う場合等において、株式会社KJRMプライベートソリューションズがAM業務を提供する合同会社である営業者と、本投資法人との利益が相反する可能性

があります。本資産運用会社は、かかる利益相反リスクへの対応のため、社内規程(自主ルール)として、利害関係者取引規程を定め、これを遵守することにより当該リスクを適切に管理することを企図していますが、適切なリスク管理がなされない等の場合には、かかる利益相反により本投資法人の利益が害される可能性があります。

(注) 本書の日付現在、本資産運用会社の属するKJRMグループの株式会社K J R MプライベートソリューションズがAM業務を提供する合同会社を営業者とする匿名組合出資持分は、下記の5件です。

HKロジスティクス合同会社を営業者とする匿名組合出資持分、 SIロジスティクスI合同会社を営業者とする匿名組合出資持分、 SIロジスティクスII合同会社を営業者とする匿名組合出資持分、 合同会社Crest1を営業者とする匿名組合出資持分、 地主・K J R M合同会社を営業者とする匿名組合出資持分

(ハ)一時差異等調整引当額の戻入れにより利益の分配が減少するリスク

本投資法人が貸借対照表の純資産の部に一時差異等調整引当額を計上している場合、一時差異等調整引当額の計上は、会計と税務における損益の認識のタイミングの調整のために行われるものであるため、当該引当額の計上に起因した税会不一致が解消したタイミングでその戻入れが求められます。当該戻入れは本投資法人の利益をもって行われることから、当期末処分利益が一時差異等調整引当額の戻入れに充当される結果、分配可能金額が減少する可能性があります。

(2) 投資リスクに対する管理体制

本投資法人及び本資産運用会社は、以上のような投資リスクを踏まえ、その上でこのようなリスクに最大限対応できるよう以下のリスク管理体制を整備しています。

しかし、当該リスク管理体制については、十分に効果があることが保証されているものではなく、リスク管理体制が適切に機能しない場合、投資主又は投資法人債権者に損害が及ぶおそれがあります。

本投資法人は、執行役員1名及び監督役員3名により構成される役員会により運営されています。かかる役員会については、役員全員の出席のもと開催できるよう年初において1年間の予定を作成して日程を確保の上、原則として毎月2回開催します。本投資法人は、役員会において、本資産運用会社に、運用状況の報告と共に資産運用に関連する各種議案の説明を求めており、同社による資産運用業務の状況を確認しています。その上で、法令遵守状況に係る監視機能を強化するため、原則として役員会には毎回顧問法律事務所へも出席を求めています。また、財務諸表承認決議の役員会においては、顧問法律事務所と共に会計監査人の出席を求め、法令遵守や内部管理態勢の状況について十分な議論を行います。

更に、半年に一度、定期的に一般事務受託会社及び資産保管会社から執行状況、法令遵守や内部管理態勢等について報告させることとしています。

加えて、監督役員による監視機能の実効性を高めるため、原則2年に1回外部専門家を活用し監督役員主導による業務監査を実施することとしています。

一方、本投資法人の委託を受けた本資産運用会社では、以下のような重層的かつ相互牽制的な検証システムを通じて、投資運用に係るリスクその他のリスク等について、各リスクの内容と程度に合わせて、必要・適正なレベルで、複数の検証システムによる管理を行っており、重要な事項は取締役会に報告されています。

まず、本資産運用会社は、主としてインダストリアル本部において、資産の取得又は処分に伴う各種リスク(主に不動産の欠陥・瑕疵に関するリスク、売主の倒産等の影響を受けるリスク、共有物件に関するリスク、開発物件に関するリスク、有害物質等に関するリスク)、資産の運用管理に伴う各種リスク(主に賃貸借契約に関するリスク、災害等による建物の毀損、滅失及び劣化のリスク、不動産に係る所有者責任、修繕・維持費用等に関するリスク)及び本投資法人の資金調達等に関する各種リスクについて管理を行います。これらのリスク管理に加え、代表取締役社長及びリスク管理統括者(コンプライアンス室長)の下で、コンプライアンス室が、全社的な立場から本資産運用会社のリスク管理態勢の仕組みを構築すると共に、その整備状況及び運用状況の確認・改善業務を統括します。

次に、本資産運用会社は、資産の取得・処分・運用管理、投資方針・基準、運用管理方針・基準、予算算及び資金調達等に関するポートフォリオ全体の総合的なリスク等を、資産運用検討委員会において検証・議論し、また同時にそれらのリスクに対する対応策を決定しています(注)。

(注) 上記の本資産運用会社におけるリスク管理に加え、本資産運用会社及び各本資産運用会社受託投資法人の運営に与える影響が大きいと判断される事項(一定金額以上の資産の取得・処分や投資方針の決定等)については、株式会社K J R Mホールディングスにおいて、重層的なリスク管理の観点から、事前にその実施の可否を同社内の会議体において審議することとされています。

監査役は、資産運用検討委員会に出席し、意見を述べるができます。なお、資産運用検討委員会の概要については、前記「1 投資法人の概況 (4) 投資法人の機構 投資法人の運用体制」をご参照下さい。

また、内部監査室は、全社及び各本部・部・室におけるリスク管理の状況について、内部監査規程に基づき定期的に内部監査を実施します。本資産運用会社では、上記各体制に加えて、コンプライアンス室による法令等遵守に対する点検の確認、利害関係者との利益相反行為の有無の確認、更には社内規程との整合性の確認など網羅的な内部牽制により、監査役との連携を図りながらリスク管理体制の充実と実効性の向上を図っています。

また、利害関係者との取引等に関しては、本資産運用会社の社内規程（自主ルール）として、利害関係者取引規程を定め、これを遵守することにより、当該取引を適切に管理し、もって本資産運用会社が本投資法人に対して負う善管注意義務及び忠実義務の履行を十全ならしめる体制を取っています（後記「第二部 投資法人の詳細情報 第3 管理及び運営 2 利害関係人との取引制限 (2) 本投資法人に関する利益相反取引ルール」をご参照下さい。）。

このように、投資リスクに対しては、本投資法人及び本投資法人から委託を受けた本資産運用会社の重層的かつ相互牽制的な検証システムを通じ、実効性のあるリスク管理体制を整備し、最大限の効果の発揮に努めています。

4【手数料等及び税金】

（１）【申込手数料】

該当事項はありません。

（２）【買戻し手数料】

本投資法人は、投資主の請求による投資口の払戻しを行わないため（規約第7条第1項）、該当事項はありません。

（３）【管理報酬等】

役員報酬（規約第30条）

本投資法人の執行役員及び監督役員の報酬の支払基準、支払方法及び支払の時期は、以下のとおりとなります。

（イ）各執行役員の報酬は、月額80万円を上限として役員会が定める金額を各月の最終営業日に各執行役員の指定する銀行口座へ振込の方法により、支払うものとします。

（ロ）各監督役員の報酬は、月額50万円を上限として役員会が定める金額を各月の最終営業日に各監督役員の指定する銀行口座へ振込の方法により、支払うものとします。

（注）本投資法人は、投信法第115条の6第7項に基づき、役員の投信法第115条の6第1項の賠償責任について、当該役員が職務を行うにつき善意でかつ重大な過失がない場合において、責任の原因となった事実の内容、当該役員の職務の執行の状況その他の事情を勘案して特に必要と認めるときは、役員会の決議をもって、法令に定める限度において、免除することができるものとしていません（規約第48条）。

資産運用会社への資産運用報酬（規約第29条）

資産運用会社に支払う資産運用報酬の計算方法及び支払時期はそれぞれ以下のとおりとし、本投資法人は、資産運用会社の指定する銀行口座へ振込の方法により、当該資産運用報酬を支払うものとします。

（イ）資産運用報酬の計算方法

a. 各計算期間毎の資産運用報酬

本投資法人の直前の決算期の翌日から3か月目の末日までの期間（以下「計算期間Ⅰ」といいます。）及び当該末日の翌日から決算期までの期間（以下「計算期間Ⅱ」といい、「計算期間Ⅰ」とあわせて「計算期間」といいます。）毎に下記に定める資産合計額に年率100分の1を上限として別途合意する料率を乗じた額（1年365日として当該計算期間の実日数により日割計算します。）を各計算期間毎の資産運用報酬とします。

（計算期間Ⅰにおける資産合計額）

このとき、資産合計額は、本投資法人の直前の決算期の貸借対照表（投信法第131条第2項の承認を受けたもの）に限ります。以下、本a.において「貸借対照表」といいます。）に記載された資産合計額に、当該決算期の翌日から計算期間Ⅰの末日までの期間に本投資法人が規約第11条第1項、第2項、第4項及び第6項所定の資産（以下、本a.において「主要投資対象資産」といいます。）を取得又は処分したときは、当該期間中に取得した主要対象資産の取得価格の合計(X)と同期間中に処分した主要投資対象資産の直近の貸借対照表価格の合計(Y)との大小により、以下に定める金額を加減して算出した額とします。

XがYより大きい場合、XとYとの差額を加えます。

XがYより小さい場合、処分した主要投資対象資産の売却価格の合計(Z)とYとの差額を加えます（差額が負の値の場合はその絶対値を減じます。）。

（計算期間Ⅱにおける資産合計額）

このとき、資産合計額は、計算期間Ⅱの末日を基準とした決算期の貸借対照表に記載された合計資産額とします。

b. 資産取得に係る報酬

本投資法人は、本投資法人が不動産又は主として不動産を裏付けとする特定資産（前記「2 投資方針（2）投資対象 投資対象とする資産の種類（イ）b.」に定める不動産関連資産を含みます。以下同じです。）を取得したとき（本投資法人による増築又は建替えの実施により建物の全部又は一部を取得したときを含みます。）、当該不動産又は当該特定資産の取得価額に100分の2を上限として別途合意する料率を乗じて計算した額を資産取得に係る報酬とします。

c. 資産処分に係る報酬

本投資法人は、本投資法人がその保有する不動産又は主として不動産を裏付けとする特定資産を処分したとき、当該不動産又は当該特定資産の処分価額に1000分の15を上限として別途合意する料率を乗じて計算した額を資産処分に係る報酬とします。

d. 合併に係る報酬

本投資法人は、本投資法人が合併したとき、当該合併の相手方が保有する不動産又は主として不動産を裏付けとする特定資産の合併時における評価額に100分の2を上限として別途合意する料率を乗じて計算した額を合併に係る報酬とします。

(ロ) 資産運用報酬の支払時期

a. 各計算期間毎の資産運用報酬

各計算期間の翌々月の末日までに資産運用会社の指定する口座に入金する方法で支払うものとします。

b. 資産取得に係る報酬

当該不動産又は当該主として不動産を裏付けとする特定資産を取得した日の属する月の翌月末までに資産運用会社の指定した口座に入金する方法で支払うものとします。

c. 資産処分に係る報酬

当該不動産又は当該主として不動産を裏付けとする特定資産を処分した日の属する月の翌月末までに資産運用会社の指定した口座に入金する方法で支払うものとします。

d. 合併に係る報酬

合併の効力発生日の属する月の翌月末までに資産運用会社の指定した口座に入金する方法で支払うものとします。

資産保管会社及び一般事務受託者への支払手数料

(イ) 資産保管会社の報酬

a. 本投資法人は委託業務の対価として資産保管会社に対し、以下の計算式に基づき計算された額を上限とする業務手数料並びに当該業務手数料金額に係る消費税及び地方消費税相当額を支払うものとします。ただし、別途定める役割分担表に定めのない業務に対する手数料は、本投資法人と資産保管会社が協議の上決定するものとします。

b. 手数料金額は、以下の計算式により計算した月額手数料の合計金額を上限として、その資産構成に応じて算出した金額とします。

計算期末月（1月、7月）	各月末時点における本投資法人の貸借対照表上の資産の部の合計額 $\times 0.03\% \div 12$
計算期末月を除く各月	各月末時点における本投資法人の合計残高試算表上の資産の部の合計額 $\times 0.03\% \div 12$

c. なお、計算対象月における資産保管会社の委託業務日数が1か月に満たない月の月額手数料については、当該月における資産保管会社の委託業務日数に対する当該月の日数に基づき日割計算して算出するものとします。資産保管会社の委託業務日に当該月の末日が含まれない場合は、前月末の貸借対照表上又は合計残高試算表上の資産の部の合計額に対して上記計算式を用いて計算するものとします。

d. 上記計算により算出された手数料金額に1円未満の端数が生じた場合は、これを切り捨てるものとします。

e. 資産保管会社は、本投資法人の計算期間毎に、前記a.乃至d.に基づき業務手数料並びに当該業務手数料金額に係る消費税及び地方消費税相当額を計算の上本投資法人に請求し、本投資法人は請求を受けた月の翌末日（銀行休業日の場合は前営業日）までに資産保管会社の指定する銀行口座へ振込（振込手数料並びに当該振込手数料金額に係る消費税及び地方消費税は本投資法人の負担とします。）により支払うものとします。

(ロ) 一般事務受託者の報酬

- a. 本投資法人は委託業務の対価として一般事務受託者に対し、以下の計算式に基づき計算された額を上限とする業務手数料並びに当該業務手数料金額に係る消費税及び地方消費税相当額を支払うものとします。ただし、別途定める役割分担表に定めのない業務に対する手数料は、本投資法人と一般事務受託者が協議の上決定するものとします。
- b. 手数料金額は、以下の計算式により計算した月額手数料の合計金額を上限として、その資産構成に応じて算出した金額とします。

計算期末月（1月、7月）	各月末時点における本投資法人の貸借対照表上の資産の部の合計額 $\times 0.09\% \div 12$
計算期末月を除く各月	各月末時点における本投資法人の合計残高試算表上の資産の部の合計額 $\times 0.09\% \div 12$

- c. なお、計算対象月における一般事務受託者の委託業務日数が1か月に満たない月の月額手数料については、当該月における一般事務受託者の委託業務日数に対する当該月の日数に基づき日割計算して算出するものとします。一般事務受託者の委託業務日に当該月の末日が含まれない場合は、前月末の貸借対照表上又は合計残高試算表上の資産の部の合計額に対して上記計算式を用いて計算するものとします。
- d. 上記計算により算出された手数料金額に1円未満の端数が生じた場合は、これを切り捨てるものとします。
- e. 一般事務受託者は、本投資法人の計算期間毎に、前記a.乃至d.に基づき業務手数料並びに当該業務手数料金額に係る消費税及び地方消費税相当額を計算の上本投資法人に請求し、本投資法人は請求を受けた月の翌月末日（銀行休業日の場合は前営業日）までに一般事務受託者の指定する銀行口座へ振込（振込手数料並びに当該振込手数料金額に係る消費税及び地方消費税は本投資法人の負担とします。）により支払うものとします。

(ハ) 投資主名簿等管理人の報酬

- a. 本投資法人は、投資主名簿等管理人が委託事務を行うことの対価として、投資主名簿等管理人に対し、以下の手数料明細表に掲げる手数料を支払うものとします。ただし、手数料明細表に定めのない事務に対する手数料は、本投資法人と投資主名簿等管理人が協議の上決定するものとします。
- b. 投資主名簿等管理人は、上記a.の手数料を毎月計算して翌月20日までに請求し、本投資法人は請求を受けた月の末日（銀行休業日の場合は前営業日）までに投資主名簿等管理人の指定する銀行口座へ振込み（振込手数料並びに当該振込手数料金額に係る消費税及び地方消費税は本投資法人の負担とします。）又は口座振替による方法により支払うものとします。

< 手数料明細表 >

項 目	手 数 料	対 象 事 務
投資主名簿管理料 （基本料）	1．月末現在の投資主1名につき下記段階により区分計算した合計額の6分の1（月額） 5,000名まで 390円 10,000名まで 330円 30,000名まで 280円 50,000名まで 230円 100,000名まで 180円 100,001名以上 150円 ただし、月額最低額を220,000円とします。 2．月中に失格となった投資主1名につき55円	投資主名簿の保管、管理に関する事務 決算期日における投資主確定並びに投資主リスト、統計諸資料の作成に関する事務 分配金振込指定投資主の管理に関する事務 分配利益明細簿その他の契約に定める法定帳簿の作成、管理及び備置
分配金計算料	1．投資主1名につき下記段階により区分計算した合計額 5,000名まで 120円 10,000名まで 105円 30,000名まで 90円 50,000名まで 75円 100,000名まで 60円 100,001名以上 50円 ただし、1回の最低額を350,000円とします。 2．振込指定分 1投資主につき 130円加算	分配金の計算、分配金支払原簿の作成、領収証又は振込通知の作成、振込票又は振込磁気テープの作成、支払済領収証の整理集計、支払調書の作成、特別税率及び分配金振込適用等の事務
分配金支払料	1．分配金領収証1枚につき500円 2．月末現在未払投資主1名につき5円	取扱（払渡）期間経過後の分配金の支払事務 未払投資主の管理に関する事務
諸届受理料	諸届受理1件につき250円	住所変更、商号変更、代表者変更、改姓名、常任代理人等の投資主名簿の記載の変更を要する届出及び事故届、改印届、分配金振込指定書の受理並びに特別税率及び告知の届出の受理に関する事務
個人番号関係手数料	1．振替投資口に係る個人番号の登録1件につき250円 2．非振替投資口に係る個人番号の登録1件につき550円 3．個人番号の保管月末現在1件につき月額5円	個人番号の収集及び登録に関する事務 個人番号の保管、利用及び廃棄又は削除に関する事務
諸通知封入発送料	1．封入発送料 (1) 封書 定型サイズの場合 封入物2種まで1通につき25円 1種増すごとに 5円加算 ただし、定形サイズでも追加手封入がある場合には、追加手封入1通につき15円加算 定形外サイズ又は手封入の場合 封入物2種まで1通につき45円 1種類増すごとに15円加算 (2) はがき 1通につき15円 ただし、1回の発送につき最低額を50,000円とします。 2．書留適用分 1通につき30円加算 3．発送差止・送付先指定 1通につき200円 4．振込通知を分配金計算書と分配金振込先確認書に分割した場合 封入物2種と見做し、照合料15円を加算 5．ラベル貼付料 1通につき 5円 6．共通用紙作成料 （本料率を適用する場合、原契約の添付別表（2）委託投資法人負担経費明細表の帳簿用紙印刷費は調製費に代えて用紙代を請求する） (1) 議決権行使書（委任状）用紙、行使勧誘はがき等（用紙の両面に印刷するもの） 1 枚につき 2円 ただし、共通用紙から一部仕様変更した場合は1枚につき2円加算（議決権行使書（委任状）用紙の仕様変更は最低額60,000円とする） (2) 分配金計算書、宛名台紙等（用紙の片面に印刷するもの） 1 枚につき 1円 ただし、共通用紙から一部仕様変更した場合は1枚につき2円加算	投資主総会招集通知状、同決議通知状、議決権行使書（委任状）、資産運用報告、分配金領収証等投資主総会関係書類の封入発送事務 共通用紙等の作成事務

項 目	手 数 料	対 象 事 務
返戻郵便物整理料	返戻郵便物1通につき250円	投資主総会招集通知状、同決議通知状、資産運用報告等の返戻郵便物の整理、再発送に関する事務
議決権行使書（委任状）作成集計料	1．議決権行使書（委任状）作成料 作成1枚につき18円 2．議決権行使書（委任状）集計料 集計1枚につき50円 ただし、1回の集計につき最低額を100,000円とします。 3．投資主提案による競合議案がある場合 1通につき50円加算 4．不統一行使分 1通につき50円加算	議決権行使書（委任状）の作成、提出議決権行使書（委任状）の整理及び集計の事務
証明・調査料	発行異動証明書1枚、又は調査1件1名義につき1,600円 発行残高証明書1枚、又は調査1件1名義につき800円	分配金支払、投資主名簿記載等に関する証明書の作成及び投資口の取得、異動（譲渡、相続、贈与等）に関する調査資料の作成事務
振替制度関係手数料	1．総投資主通知に関するデータ受取料 総投資主通知受取料 投資主1名1件につき100円 2．個別投資主通知に関するデータ受取料 個別投資主通知受取1件につき250円 3．情報提供請求データ受取料 情報提供請求1件につき250円	総投資主通知に係るデータの受取及び各種コード（所有者、常任代理人、国籍等）の登録並びに投資主名簿更新に関する事務 個別投資主通知データの受取及び個別投資主通知明細の作成に関する事務 情報提供請求データの振替機関への送信に関する事務 振替口座簿記録事項の通知に関する事務
投資主総会資料の電子提供制度に係る書面交付請求関係手数料	1．書面交付請求受取料 1件につき250円 2．書面交付請求投資主管理料 月末現在1名につき5円	書面交付請求（異議申述を含みます。）の登録、撤回及び受理通知作成に関する事務 書面交付請求投資主のデータ管理に関する事務 配当基準日（又は期央）における書面交付請求投資主に関する投資主リスト作成事務 書面交付請求投資主の招集通知発送区分に関する事務

本表に定めのない臨時事務（投資主総会資料の電子提供制度に係る催告に関する事務、新投資口の発行事務、臨時に行う投資主確定事務及び投資口分布統計表作成事務又は解約に関する事務等）については両当事者協議のうえ、その都度手数料を定めます。

（二） 特別口座管理人の報酬

本投資法人は、口座管理事務手数料として、以下の口座管理事務手数料明細表により計算した金額を特別口座管理人に支払うものとします。ただし、口座管理事務手数料明細表に定めのない事務に係る手数料は、その都度本投資法人と特別口座管理人が協議の上決定するものとします。

経済情勢の変動、口座管理事務の内容の変化等により、上記により難しい事情が生じた場合は、随時本投資法人と特別口座管理人が協議の上口座管理事務手数料を変更し得るものとします。なお、上記により難しい事情には、本投資法人及び特別口座管理人の間で締結された投資口事務代行委託契約の失効を含むものとします。

口座管理事務手数料について、特別口座管理人は毎月末に締め切り、翌月20日までに本投資法人に請求し、本投資法人は請求のあった月の末日までにこれを支払うものとします。

<口座管理事務手数料明細表>

項 目	料 率	対 象 事 務																				
特別口座管理料	<p>1．特別口座管理投資主1名につき下記段階により区分計算した合計額（月額）</p> <table><tr><td>3,000名まで</td><td>150円</td></tr><tr><td>10,000名まで</td><td>125円</td></tr><tr><td>30,000名まで</td><td>100円</td></tr><tr><td>30,001名以上</td><td>75円</td></tr></table> <p>ただし、月額最低額を20,000円とします。</p> <p>2．各口座管理事務につき下記(1)～(6)の手数料</p> <p>ただし、特別口座管理人が本投資法人の投資主名簿等管理人であるときは、下記(1)～(6)の手数料を適用しません。</p> <table><tr><td>(1) 総投資主報告料</td><td>報告1件につき150円</td></tr><tr><td>(2) 個別投資主通知申出受理料</td><td>受理1件につき250円</td></tr><tr><td>(3) 情報提供請求受理料</td><td>受理1件につき250円</td></tr><tr><td>(4) 諸届受理料</td><td>受理1件につき250円</td></tr><tr><td>(5) 分配金振込指定取次料</td><td>取次1件につき130円</td></tr><tr><td>(6) 書面交付請求取次料</td><td>取次1件につき250円</td></tr></table>	3,000名まで	150円	10,000名まで	125円	30,000名まで	100円	30,001名以上	75円	(1) 総投資主報告料	報告1件につき150円	(2) 個別投資主通知申出受理料	受理1件につき250円	(3) 情報提供請求受理料	受理1件につき250円	(4) 諸届受理料	受理1件につき250円	(5) 分配金振込指定取次料	取次1件につき130円	(6) 書面交付請求取次料	取次1件につき250円	<p>振替口座簿並びにこれに附属する帳簿の作成・管理及び備置に関する事務</p> <p>総投資主通知に係る報告に関する事務</p> <p>新規記載又は記録手続及び抹消手続又は全部抹消手続に関する事務</p> <p>振替口座簿への記載又は記録、質権に係る記載又は記録及び信託の受託者並びに信託財産に係る記載又は記録に関する事務</p> <p>個別投資主通知及び情報提供請求に関する事務</p> <p>特別口座の開設及び廃止に関する事務</p> <p>加入者情報及び届出印鑑の登録又はそれらの変更及び加入者情報の機構への届出に関する事務</p> <p>振替法で定める取得者等のための特別口座開設等請求に関する事務</p> <p>投資口の併合・分割等に関する事務</p> <p>加入者等からの照会に対する応答に関する事務</p> <p>書面交付請求（異議申述を含みます。）に関する事務</p>
3,000名まで	150円																					
10,000名まで	125円																					
30,000名まで	100円																					
30,001名以上	75円																					
(1) 総投資主報告料	報告1件につき150円																					
(2) 個別投資主通知申出受理料	受理1件につき250円																					
(3) 情報提供請求受理料	受理1件につき250円																					
(4) 諸届受理料	受理1件につき250円																					
(5) 分配金振込指定取次料	取次1件につき130円																					
(6) 書面交付請求取次料	取次1件につき250円																					
個人番号関係手数料	<p>1．個人番号の登録1件につき250円</p> <p>2．個人番号の保管月末現在1件につき月額5円</p> <p>ただし、特別口座管理人が本投資法人の投資主名簿等管理人であるときは、上記1．及び2．の手数料を適用しない</p>	<p>個人番号の収集及び登録に関する事務</p> <p>個人番号の保管、利用及び廃棄又は削除に関する事務</p>																				
調査・証明料	<p>1．発行異動証明書1枚、又は調査1件1名義につき 1,600円</p> <p>2．発行残高証明書1枚、又は調査1件1名義につき 800円</p>	<p>振替口座簿の記載等に関する証明書の作成及び投資口の異動（振替、相続等）に関する調査資料の作成事務</p>																				
振替請求受付料	振替請求1件につき1,000円	<p>特別口座の加入者本人のために開設された他の口座への振替手続に関する事務</p>																				

本表に定めのない臨時事務（解約に関する事務等）についてはその都度料率を定めます。

(ホ) 投資法人債に関する一般事務受託者の報酬

2016年12月26日に発行した第4回無担保投資法人債、2021年9月7日に発行した第5回無担保投資法人債（ソーシャルボンド）及び第6回無担保投資法人債（ソーシャルボンド）、2022年9月30日に発行した第7回無担保投資法人債、2022年12月26日に発行した第8回無担保投資法人債並びに2024年10月17日に発行した第9回無担保投資法人債（ソーシャルボンド）につき、本投資法人は、一般事務受託者に対し、委託業務の対価として、以下の手数料を支払うものとしします。

- a. 本投資法人は、第4回無担保投資法人債の財務代理人に対して、財務代理手数料として金700万円を2016年12月26日に支払いました。また、第5回無担保投資法人債（ソーシャルボンド）、第6回無担保投資法人債（ソーシャルボンド）、第7回無担保投資法人債、第8回無担保投資法人債及び第9回無担保投資法人債（ソーシャルボンド）の財務代理人に対して、財務代理手数料としてそれぞれ1,600万円に投資法人債の発行金額100円当たり7銭及び償還期限1年間当たり20万円を加えた金額を上限として別途合意した金額を、第5回無担保投資法人債（ソーシャルボンド）及び第6回無担保投資法人債（ソーシャルボンド）については2021年9月7日に、第7回無担保投資法人債については2022年9月30日に、第8回無担保投資法人債については2022年12月26日に、第9回無担保投資法人債（ソーシャルボンド）については2024年10月17日に支払いました。当該手数料に賦課される消費税及び地方消費税は、本投資法人が負担しました。
- b. 本投資法人債の元金支払手数料及び利金支払手数料は以下のとおりとし、本投資法人は、元利金支払期日の前銀行営業日まで一般事務受託者を經由して、投資法人債権者に対して本投資法人債の元利金の支払を行った者にこれを支払います。当該手数料に賦課される消費税及び地方消費税は、本投資法人が負担します。
 - (i) 元金支払手数料 支払元金金額の10,000分の0.075
 - (ii) 利金支払手数料 支払利金の対象となる元金金額の10,000分の0.075
- c. 振替機関が定める本投資法人債の新規記録に関する費用については本投資法人の負担とし、振替機関からの請求に基づき、一般事務受託者を經由して振替機関に納付します。

会計監査人報酬（規約第31条）

会計監査人に対する報酬は、監査の対象となる決算期毎に3,000万円を上限として役員会が定める金額を、投信法その他の法令に基づき必要とされるすべての監査報告書を受領後1か月以内に会計監査人の指定する銀行口座へ振込の方法により、支払うものとします。

納税事務に関する一般事務受託者の報酬

法人税確定申告書、法人都民税及び法人事業税の確定申告書並びに消費税確定申告書の作成業務の報酬は、決算期毎に1,000万円を上限として本投資法人与納税事務に関する一般事務受託者の協議により別途定める金額を、申告書提出後に発行される請求書の発行月の翌月末までに、納税事務に関する一般事務受託者の指定する銀行口座へ振込の方法により支払うものとします。

手数料等の金額又は料率についての投資者による照会方法

上記手数料等については、以下の照会先までお問い合わせ下さい。

（照会先）

株式会社KJRマネジメント キャピタルマーケット部

東京都千代田区丸の内二丁目7番3号 東京ビルディング

電話番号 03-5293-7091

（４）【その他の手数料等】

本投資法人は、以下の費用について負担するものとします（規約第32条）。

運用資産に関する租税、一般事務受託者、資産保管会社及び資産運用会社から委託を受けた業務乃至事務を処理するために要した諸費用又は一般事務受託者、資産保管会社及び資産運用会社が立て替えた立替金の利息若しくは損害金

投資口の発行及び新投資口予約権の無償割当てに関する費用

有価証券届出書、有価証券報告書及び臨時報告書の作成、印刷及び提出に係る費用

目論見書及び（仮）目論見書の作成、印刷及び交付に係る費用

財務諸表、資産運用報告等の作成、印刷及び交付に係る費用（これを監督官庁に提出する場合の提出費用を含みます。）

本投資法人の公告に要する費用及び広告宣伝等に要する費用

本投資法人の法律顧問及び税務顧問等に対する報酬及び費用

投資主総会及び役員会開催に係る費用、公告に係る費用並びに投資主に対して送付する書面の作成、印刷及び交付に係る費用

執行役員、監督役員に係る実費及び立替金等

運用資産の取得、管理、売却等に係る費用（媒介手数料、管理委託費用、損害保険料、維持・修繕費用、水道光熱費等を含みます。）

借入金及び投資法人債に係る利息

投資法人債の発行に関する費用

本投資法人の運営に要する費用

その他前各号に類する費用で役員会が認めるもの

(5) 【課税上の取扱い】

日本の居住者又は日本法人である投資主及び投資法人に関する課税上の一般的な取扱いは下記のとおりです。なお、税法等の改正、税務当局等による解釈・運用の変更により、以下の内容は変更されることがあります。また、個々の投資主の固有の事情によっては、異なる取扱いが行われることがあります。

投資主の税務

(イ) 個人投資主の税務

a. 利益の分配に係る税務

個人投資主が上場投資法人である本投資法人から受け取る利益の分配の取扱いは、原則として上場株式の配当の取扱いと同じです。ただし、配当控除の適用はありません。

i. 源泉徴収税率

分配金支払開始日	源泉徴収税率
2014年1月1日～2047年12月31日	20.315%（所得税15.315% 住民税5%）
2048年1月1日～	20.15%（所得税15.15% 住民税5%）

- 1 2014年1月1日～2026年12月31日の所得税率には、復興特別所得税（所得税の額の2.1%相当）を含みます。
- 2 2027年1月1日～2047年12月31日の所得税率には、復興特別所得税（所得税の額の1.1%相当）及び防衛特別所得税（所得税の額の1%相当）を含みます。
- 3 2048年1月1日以降の所得税率には、防衛特別所得税（所得税の額の1%相当）を含みます。
- 4 大口個人投資主（配当基準日において発行済投資口総数の3%以上を保有する個人）に対しては、上記税率ではなく、所得税20.42%（2048年1月1日以降は20.2%）の源泉徴収税率が適用されます。

ii. 確定申告

大口個人投資主（注1）を除き、金額にかかわらず、分配時の源泉徴収だけで納税を完結させることが可能です（確定申告不要制度）。ただし、次のケースでは、上場株式等の配当等について確定申告を行う方が有利になることがあります。

- ・ 総合課税による累進税率が上記i.の税率より低くなる場合
- ・ 上場株式等を金融商品取引業者等（証券会社等）を通じて譲渡したこと等により生じた損失（以下「上場株式等に係る譲渡損失」といいます。）がある場合（下記d. ii. をご参照下さい。）

	確定申告をする （下記のいずれか一方を選択）（注2）		確定申告をしない （確定申告不要制度） （注2、3、4）
	総合課税	申告分離課税	
借入金利子の控除	あり	あり	-
税率	累進税率	上記i.と同じ	
配当控除	なし（注5）	なし	
上場株式等に係る譲渡損失との損益通算	なし	あり	
扶養控除等の判定	合計所得金額に含まれる	合計所得金額に含まれる（注6）	合計所得金額に含まれない

（注1）配当基準日において発行済投資口総数の3%以上を保有する者をいいます。なお、配当等の支払いを受ける者とその者を判定の基礎となる株主とした場合に同族会社に該当することとなる法人が保有する投資口を合算して発行済投資口総数の3%以上を保有する場合におけるその者も大口個人投資主となります。

（注2）基準所得金額が3億3千万円を超える場合には、その超える部分の金額の22.5%に相当する金額から、その年分の基準所得税額を控除した金額に相当する所得税が追加で課されます。なお、2027年分以降は基準所得金額から控除する金額が、3億3千万円から1億6,500万円に引き下げられ、その超える部分に適用される税率が22.5%から30%に変更となります。

（注3）上記（注2）の計算による税額が発生する場合、確定申告不要制度は適用されず確定申告を行う必要があります。

（注4）大口個人投資主が1回に受け取る配当金額が5万円超（6か月決算換算）の場合には、必ず総合課税による確定申告を行う必要があります。

（注5）投資法人から受け取る利益の分配については、配当控除の適用はありません。

（注6）上場株式等に係る譲渡損失との損益通算を行う場合にはその通算後の金額に、上場株式等に係る譲渡損失の繰越控除を行う場合にはその控除前の金額になります。

iii. 源泉徴収選択口座への受入れ

源泉徴収ありを選択した特定口座（以下「源泉徴収選択口座」といいます。）が開設されている金融商品取引業者等（証券会社等）に対して『源泉徴収選択口座内配当等受入開始届出書』を提出することにより、上場株式等の配当等を源泉徴収選択口座に受け入れることができます。この場合、配当金の受取方法については『株式数比例配分方式』を選択する必要があります。

iv. 少額投資非課税制度（NISA：ニーサ）

- ・一般NISA及びつみたてNISA（以下ジュニアNISAと合わせて「旧NISA」といいます。）（～2023年12月31日）

2014年1月1日から2023年12月31日までの間に金融商品取引業者等（証券会社等）に開設した非課税口座に設けられた非課税管理勘定で取得した上場株式等に係る配当等で、その非課税管理勘定の開設年の1月1日から5年以内に支払を受けるべきものについては、所得税及び住民税が課されません。（以下、当該非課税制度を「一般NISA」といいます。）なお、年間投資上限額は120万円です。ただし、上場株式等の配当等について非課税の適用を受けるためには、配当金の受取方法について『株式数比例配分方式』を選択する必要があります。

また、2023年12月31日までは一般NISA又は非課税累積投資契約に係る少額投資非課税制度（以下「つみたてNISA」といいます。）の選択制となっていますが、つみたてNISAの対象商品は金融庁が定めた要件を満たす公募株式投資信託と上場株式投資信託（ETF）に限定されているため、つみたてNISAでは本投資法人の投資口を含む上場株式等の個別銘柄の取得はできません。

- ・ジュニアNISA（～2023年12月31日）

2016年4月1日から2023年12月31日までの間に未成年者に係る少額上場株式等の非課税口座制度に基づき、金融商品取引業者等（証券会社等）に開設した非課税口座に設けられた非課税管理勘定で取得した上場株式等に係る配当等で、その非課税管理勘定の開設年の1月1日から5年以内に支払を受けるべきものについては、所得税及び住民税が課されません。なお、年間投資上限額は80万円です。

- ・新NISA（2024年1月1日～）

一般NISAの非課税管理勘定及びつみたてNISAの累積投資勘定の設定期間の終了に合わせて、2024年1月1日から非課税保有期間の無期限化と口座開設期間の恒久化が図られた非課税制度が導入されました。（以下、当該非課税制度を「新NISA」といいます。）新NISAにおいては、金融商品取引業者等に開設した非課税口座に設けられた特定累積投資勘定（以下「つみたて投資枠」といいます。）で取得した公募株式投資信託等（対象商品はつみたてNISAと同様です。）に係る配当等及び特定非課税管理勘定（以下「成長投資枠」といいます。）で取得した上場株式等や公募株式投資信託等（上場株式等のうち整理銘柄や監理銘柄、また一定のデリバティブ取引に係る権利に対する投資として運用を行うこととされていることが投資法人規約に定められている投資法人の投資口等は除きます。）に係る配当等については、所得税及び住民税が課されません。非課税口座はつみたて投資枠及び成長投資枠の併用で設定が可能です。つみたて投資枠の対象商品はつみたてNISAの対象商品と同様であるため、本投資法人の投資口を含む上場株式等の個別銘柄の取得はできません。

なお、成長投資枠の年間投資上限額は240万円であり、新NISAの一生涯にわたる非課税限度額は1800万円ですが、そのうち1200万円が成長投資枠の一生涯にわたる非課税限度額となります。

新NISAはその年の1月1日において成年者である者が非課税口座の開設が可能です。（2027年以降については、未成年者も非課税口座の開設が可能です。未成年者の非課税口座に設けられる未成年者特定累積投資勘定の対象商品はつみたてNISAと同様であるため、本投資法人の投資口を取得することはできません。）

つみたて投資枠の年間投資上限額は120万円です。

旧NISAで投資した商品は、新NISAの非課税限度額の外枠で旧制度の取扱いが継続されます。

一般NISAで取得した上場株式等や公募株式投資信託等を新NISAに移管（ロールオーバー）することはできません。

b. 一時差異等調整引当額の分配に係る税務

投資法人から受け取る利益を超えた金銭の分配のうち、税会不一致等に起因する課税の解消を目的として行われる一時差異等調整引当額の増加額に相当する分配（以下「一時差異等調整引当額の分配」といいます。）は、所得税法（昭和40年法律第33号。その後の改正を含みます。）上本則配当として扱われ、上記a.における利益の分配と同様の課税関係が適用されます（投資口の譲渡損益は発生しません。）。

c. その他の利益超過分配に係る税務

投資法人から受け取る利益を超えた金銭の分配のうち、一時差異等調整引当額の分配以外のものは、投資法人の資本の払戻しに該当し、投資主においては、みなし配当及びみなし譲渡収入から成るものとして取り扱われます。

i. みなし配当

この金額は本投資法人から通知します。みなし配当には上記a.における利益の分配と同様の課税関係が適用されます。

ii. みなし譲渡収入

資本の払戻し額のうちみなし配当以外の部分の金額は、投資口の譲渡に係る収入金額とみなされます。各投資主はこの譲渡収入に対応する譲渡原価（注1）を算定し、投資口の譲渡損益（注2）を計算します。この譲渡損益の取扱い、下記d.における投資口の譲渡と原則同様になります。また、投資口の取得価額の調整（減額）（注3）を行います。

（注1）譲渡原価の額＝従前の取得価額×払戻等割合

払戻等割合は、本投資法人から通知します。

（注2）譲渡損益の額＝みなし譲渡収入金額－譲渡原価の額

（注3）調整後の取得価額＝従前の取得価額－譲渡原価の額

d. 投資口の譲渡に係る税務

個人投資主が上場投資法人である本投資法人の投資口を譲渡した際の譲渡益は、上場株式等に係る譲渡所得等として、一般株式等に係る譲渡所得等とは別の区分による申告分離課税の対象となります。譲渡損が生じた場合は、他の上場株式等に係る譲渡所得等との相殺を除き、他の所得との損益通算はできません。

i. 税率

譲渡日	申告分離課税による税率
2014年1月1日～2047年12月31日	20.315%（所得税15.315% 住民税5%）
2048年1月1日～	20.15%（所得税15.15% 住民税5%）

1 2014年1月1日～2026年12月31日の所得税率には、復興特別所得税（所得税の額の2.1%相当）を含みます。

2 2027年1月1日～2047年12月31日の所得税率には、復興特別所得税（所得税の額の1.1%相当）及び防衛特別所得税（所得税の額の1%相当）を含みます。

3 2048年1月1日以降の所得税率には、防衛特別所得税（所得税の額の1%相当）を含みます。

4 基準所得金額が3億3千万円を超える場合には、その超える部分の金額の22.5%に相当する金額から、その年分の基準所得税額を控除した金額に相当する所得税が追加で課されます。なお、2027年分以降は基準所得金額から控除する金額が、3億3千万円から1億6,500万円に引き下げられ、その超える部分に適用される税率が22.5%から30%に変更となります。

ii. 上場株式等に係る譲渡損失の損益通算及び繰越控除

上場株式等に係る譲渡損失の金額がある場合は、確定申告により、その年に申告分離課税を選択した上場株式等に係る配当所得の金額と損益通算することができます。また、損益通算してもなお控除しきれない金額については、翌年以後3年間にわたり、上場株式等に係る譲渡所得等の金額及び申告分離課税を選択した上場株式等に係る配当所得の金額から繰越控除することができます。なお、譲渡損失の繰越控除の適用を受けるためには、損失が生じた年に確定申告書を提出するとともに、その後の年において連続して確定申告書を提出する必要があります。

iii. 源泉徴収選択口座内の譲渡

源泉徴収選択口座内における上場株式等の譲渡による所得は、上記i.と同じ税率による源泉徴収だけで納税が完結し、確定申告は不要となります（注）。また、上場株式等の配当等を上記a. iii.により源泉徴収選択口座に受け入れた場合において、その年にその源泉徴収選択口座内における上場株式等に係る譲渡損失の金額があるときは、年末に口座内で損益通算が行われ、配当等に係る源泉徴収税額の過納分が翌年の初めに還付されます。

（注）上記a. i. 2の計算による税額が発生する場合、確定申告不要制度は適用されず確定申告を行う必要があります。

iv. 少額投資非課税制度（NISA：ニーサ）

・旧NISA

一般NISA口座等に設けられた非課税管理勘定で取得した上場株式等を、その非課税管理勘定の開設年の1月1日から5年以内に譲渡した場合には、その譲渡所得等については所得税及び住民税が課されません。なお、一般NISA口座等の中で生じた譲渡損失はないものとみなされるため、上記ii.及びiii.の損益通算や繰越控除は適用できません。

一般NISAの年間投資上限額については上記a. iv.をご参照下さい。

・新NISA

成長投資枠で取得した上場株式等を譲渡した場合には、その譲渡所得等については所得税及び住民税が課されません。新NISAでは非課税保有期間が無期限化されたため、譲渡の時期にかかわらず譲渡所得等について非課税の適用を受けることが可能です。なお、非課税口座内で生じた譲渡損失はないものとみなされるため、上記ii.及びiii.の損益通算や繰越控除は適用できません。

成長投資枠の年間投資上限額については上記a. iv.をご参照下さい。

(ロ) 法人投資主の税務

a. 利益の分配に係る税務

法人投資主が投資法人から受け取る利益の分配については、受取配当等の益金不算入の適用はありません。

上場投資法人である本投資法人から受け取る利益の分配については、下記の税率による源泉徴収が行われますが、源泉徴収された所得税、復興特別所得税及び防衛特別所得税は法人税の前払いとして所得税額控除の対象となります。

分配金支払開始日	源泉徴収税率
2014年1月1日～2047年12月31日	15.315%
2048年1月1日～	15.15%

- 1 2014年1月1日～2026年12月31日の所得税率には、復興特別所得税（所得税の額の2.1%相当）を含みます。
- 2 2027年1月1日～2047年12月31日の所得税率には、復興特別所得税（所得税の額の1.1%相当）及び防衛特別所得税（所得税の額の1%相当）を含みます。
- 3 2048年1月1日以降の所得税率には、防衛特別所得税（所得税の額の1%相当）を含みます。

b. 一時差異等調整引当額の分配に係る税務

投資法人から受け取る利益を超えた金銭の分配のうち、一時差異等調整引当額の分配は、法人税法（昭和40年法律第34号。その後の改正を含みます。）上本則配当として扱われ、上記a.における利益の分配と同様の課税関係が適用されます（投資口の譲渡損益は発生しません。）。また、所得税額控除においては、利益の分配と同様に所有期間の按分が必要となります。

c. その他の利益超過分配に係る税務

投資法人から受け取る利益を超えた金銭の分配のうち、一時差異等調整引当額の分配以外のものは、投資法人の資本の払戻しに該当し、投資主においては、みなし配当及びみなし譲渡収入から成るものとして取り扱われます。

i. みなし配当

この金額は本投資法人から通知します。みなし配当には上記a.における利益の分配と同様の課税関係が適用されます。なお、所得税額控除においては、所有期間の按分を行いません。

ii. みなし譲渡収入

資本の払戻し額のうちみなし配当以外の部分の金額は、投資口の譲渡に係る収入金額とみなされます。各投資主はこの譲渡収入に対応する譲渡原価を算定し、投資口の譲渡損益を計算します。また、投資口の取得価額の調整（減額）を行います。

譲渡原価、譲渡損益、取得価額の調整（減額）の計算方法は個人投資主の場合と同じです。

d. 投資口の譲渡に係る税務

法人投資主が投資口を譲渡した際の譲渡損益は、原則として約定日の属する事業年度に計上します。

投資法人の税務

(イ) 利益配当等の損金算入

税法上、投資法人に係る課税の特例規定により、一定の要件（導管性要件）を満たした投資法人に対しては、投資法人と投資主との間の二重課税を排除するため、利益の配当等を投資法人の損金に算入することが認められています。

投資法人の主な導管性要件	
支払配当要件	配当等の額が配当可能利益の額の90%超であること (利益を超えた金銭の分配を行った場合には、金銭の分配の額が配当可能額の90%超であること)
国内50%超募集要件	投資法人規約において、投資口の発行価額の総額のうちに国内において募集される投資口の発行価額の占める割合が50%を超える旨の記載又は記録があること
借入先要件	機関投資家（租税特別措置法第67条の15第1項第1号ロ（2）に規定するものをいう。次の所有先要件において同じ。）以外の者から借入れを行っていないこと
所有先要件	事業年度の終了の時ににおいて、発行済投資口が50人以上の者によって所有されていること又は機関投資家のみによって所有されていること
非同族会社要件	事業年度の終了の時ににおいて、投資主の1人及びその特殊関係者により発行済投資口の総数あるいは議決権総数の50%超を保有されている同族会社に該当していないこと
会社支配禁止要件	他の法人の株式又は出資の50%以上を有していないこと（匿名組合出資を含み、一定の海外子会社の株式又は出資を除く）

(ロ) 不動産流通税の軽減措置

a. 登録免許税

本投資法人が2027年3月31日までに取得する不動産に対しては、所有権の移転登記に係る登録免許税の税率が1.3%に軽減されます。

不動産の所有権の取得日	2027年3月31日まで	2027年4月1日から 2029年3月31日まで	2029年4月1日以降
土地（一般）	1.5%	1.5%	2.0%（原則）
建物（一般）	2.0%（原則）	2.0%（原則）	
本投資法人が取得する不動産	1.3%	上記の通り	

b. 不動産取得税

本投資法人が2027年3月31日までに取得する一定の不動産に対しては、不動産取得税の課税標準額が5分の2に軽減されます。

- 共同住宅とその敷地は、全ての居住用区画が50㎡以上（サービス付き高齢者向け住宅にあっては30㎡以上）のものに限り適用されます。
- 倉庫とその敷地は、建物の床面積が3,000㎡以上で流通加工用空間が設けられているものに限り適用されます。
- 介護施設等とその敷地は、地域における医療及び介護の総合的な確保の促進に関する法律（平成元年法律第64号。その後の改正を含みます。）第2条に規定する公的介護施設等と特定民間施設に限り適用されます。

5【運用状況】

(1)【投資状況】

(2026年1月31日現在)

資産の 種類	アセット カテゴリー	立地カテゴリー (注1)	地域	保有総額 (百万円) (注2)	対総資産 比率(%)	
不動産	物流施設及び工場・ 研究開発施設等 (インダストリアル 不動産)	都市近郊型又は 工業集積地型	東京及び東京周辺都市部	12,210	2.2	
			大阪・名古屋及び同地域 周辺都市部	2,350	0.4	
			その他	3,089	0.5	
		独立立地型	東京及び東京周辺都市部	-	-	
			大阪・名古屋及び同地域 周辺都市部	-	-	
			その他	-	-	
	インフラ施設 (インフラ不動産)	都市近郊型又は 工業集積地型	東京及び東京周辺都市部	41,684	7.4	
			大阪・名古屋及び同地域 周辺都市部	1,998	0.4	
			その他	-	-	
		独立立地型	東京及び東京周辺都市部	-	-	
			大阪・名古屋及び同地域 周辺都市部	-	-	
			その他	-	-	
不動産 信託 受益権	物流施設及び工場・ 研究開発施設等 (インダストリアル 不動産)	都市近郊型又は 工業集積地型	東京及び東京周辺都市部	234,907	41.5	
			大阪・名古屋及び同地域 周辺都市部	94,412	16.7	
			その他	40,296	7.1	
		独立立地型	東京及び東京周辺都市部	-	-	
			大阪・名古屋及び同地域 周辺都市部	-	-	
			その他	54,453	9.6	
	インフラ施設 (インフラ不動産)	都市近郊型又は 工業集積地型	東京及び東京周辺都市部	7,223	1.3	
			大阪・名古屋及び同地域 周辺都市部	20,428	3.6	
			その他	605	0.1	
		独立立地型	東京及び東京周辺都市部	-	-	
			大阪・名古屋及び同地域 周辺都市部	-	-	
			その他	144	0.0	
	小 計				513,805	90.7
	関係会社株式(注3)				356	0.1
	投資有価証券(注4)				18,703	3.3
預金・その他の資産				33,328	5.9	
資産総額				566,194	100.0	
負債総額				318,583	56.3	
純資産総額				247,610	43.7	

(注1) 立地カテゴリーについては、前記「2 投資方針 (1) 投資方針 物件選定方針 (ロ) 汎用性の分析 <立地カテゴリー>」をご参照下さい。

(注2) 保有総額は、2026年1月31日現在の貸借対照表計上額（不動産及び不動産信託受益権については、減価償却後の帳簿価額）によっています。

(注3) IIF湘南ヘルスイノベーションパークの運営会社であるアイパークインスティテュート株式会社の株式（持株比率41.0%）です。

- (注4) HKロジスティクス合同会社を営業者とする匿名組合に係る匿名組合出資持分、合同会社播但を営業者とする匿名組合に係る匿名組合出資持分、SIロジスティクスI合同会社を営業者とする匿名組合に係る匿名組合出資持分、SIロジスティクスII合同会社を営業者とする匿名組合に係る匿名組合出資持分、鳥栖産業施設合同会社を営業者とする匿名組合に係る匿名組合出資持分及び合同会社Crest1を営業者とする匿名組合に係る匿名組合出資持分です。

なお、各匿名組合出資持分の運用対象資産は、以下のとおりです。

HKロジスティクス合同会社を営業者とする匿名組合出資持分：首都圏東物流センター、北柏物流センター、京浜物流センター及び大山崎物流センターをそれぞれ信託財産とする信託受益権4物件

合同会社播但を営業者とする匿名組合出資持分：プライム福岡ロジスティクスセンターを信託財産とする信託受益権

SIロジスティクスI合同会社を営業者とする匿名組合出資持分：北上物流センター、成田物流センター、横浜物流センター（底地）及び騎西物流センターをそれぞれ信託財産とする信託受益権4物件

SIロジスティクスII合同会社を営業者とする匿名組合出資持分：郡山物流センター、加須物流センター、大阪物流センター（底地）及び名古屋物流センター（底地）をそれぞれ信託財産とする信託受益権4物件

鳥栖産業施設合同会社を営業者とする匿名組合出資持分：i-PRO佐賀工場を信託財産とする信託受益権

合同会社Crest1を営業者とする匿名組合出資持分：プロテリアル熊谷工場（底地）及びプロテリアル山崎工場（底地）をそれぞれ信託財産とする信託受益権2物件

（２）【投資資産】

【投資有価証券の主要銘柄】

2026年1月31日現在、本投資法人が保有する投資有価証券は以下のとおりです。

（ア）株式

銘柄名	株式数 (株)	帳簿価額（注1）		評価額（注2）		評価 損益 (百万円)	対総資 産比率 (%) (注3)
		単価 (円)	金額 (百万円)	単価 (円)	金額 (百万円)		
アイパークインスティテュート株式会社 普通株式	41,000	8,703	356	8,703	356	-	0.1

(注1) 当該有価証券は関係会社株式に区分しているため、取得原価をもって帳簿価額としています。

(注2) 当該有価証券は市場価格のない株式等のため、評価額は貸借対照表計上額を記載しています。

(注3) 「対総資産比率」は、帳簿価額の期末資産総額に対する比率を記載しています。

(注4) アイパークインスティテュート株式会社は、本書の日付現在、IIF湘南ヘルスイノベーションパークの運営会社としての運営事業を事業内容としています。

（イ）株式以外の有価証券

銘柄名	資産の 種類	数量	帳簿価額		評価額（注1）		評価 損益 (百万円)	対総資 産比率 (%) (注2)	備考
			単価 (円)	金額 (百万円)	単価 (円)	金額 (百万円)			
HKロジスティクス合同会社を営業者とする匿名組合出資持分	匿名組合出資持分	-	-	16,213	-	22,441	6,227	2.9	(注3)
合同会社播但を営業者とする匿名組合出資持分	匿名組合出資持分	-	-	429	-	523	94	0.1	(注4)
SIロジスティクスI合同会社を営業者とする匿名組合出資持分	匿名組合出資持分	-	-	381	-	676	294	0.1	(注5)
SIロジスティクスII合同会社を営業者とする匿名組合出資持分	匿名組合出資持分	-	-	1,272	-	2,601	1,328	0.2	(注6)
鳥栖産業施設合同会社を営業者とする匿名組合出資持分	匿名組合出資持分	-	-	304	-	304	-	0.1	(注7)
合同会社Crest1を営業者とする匿名組合出資持分	匿名組合出資持分	-	-	102	-	102	-	0.0	(注8)

- （注1）規約に従い、匿名組合出資持分に係る運用対象資産である不動産等については原則として不動産鑑定士による鑑定評価等により求めた評価額とし、また金融資産については一般に公正妥当と認められる企業会計の慣行により評価した後に、これらの匿名組合出資持分に係る運用対象資産合計額から匿名組合出資持分に係る負債合計額を控除した匿名組合出資持分に係る純資産額の持分相当額をもって評価しています。なお、財務諸表の「金融商品に関する注記」における「匿名組合出資持分」の「時価」とは、評価方法が異なります。
- （注2）「対総資産比率」は、帳簿価額の期末資産総額に対する比率を記載しています。
- （注3）運用対象資産は、首都圏東物流センター、北柏物流センター、京浜物流センター及び大山崎物流センターをそれぞれ信託財産とする信託受益権4物件です。
- （注4）運用対象資産は、プライム福岡ロジスティクスセンターを信託財産とする信託受益権です。
- （注5）運用対象資産は、北上物流センター、成田物流センター、横浜物流センター（底地）及び騎西物流センターをそれぞれ信託財産とする信託受益権4物件です。
- （注6）運用対象資産は、郡山物流センター、加須物流センター、大阪物流センター（底地）及び名古屋物流センター（底地）をそれぞれ信託財産とする信託受益権4物件です。
- （注7）運用対象資産は、i-PRO佐賀工場を信託財産とする信託受益権です。
- （注8）運用対象資産は、プロテリアル熊谷工場（底地）及びプロテリアル山崎工場（底地）をそれぞれ信託財産とする信託受益権2物件です。

【投資不動産物件】

本投資法人保有資産のうちIIF厚木ロジスティクスセンター、IIF名古屋ロジスティクスセンター、IIF川口ロジスティクスセンター、IIF柏ロジスティクスセンター、IIF泉佐野フードプロセス&ロジスティクスセンター、IIF福岡古賀ヴィークルロジスティクスセンター（底地）、IIF太田ロジスティクスセンター、IIF横浜都筑テクノロジーセンター、IIF川崎サイエンスセンター、IIF浦安マシナリーメンテナンスセンター（底地）、IIF岐阜各務原マニファクチュアリングセンター（底地）、IIF栃木真岡マニファクチュアリングセンター（底地）、IIF羽田空港メンテナンスセンター、IIF品川データセンター、IIF名古屋港タンクターミナル（底地）及びIIF東松山ガスタンクメンテナンスセンター（底地）は、不動産ですが、便宜上、後記「その他投資資産の主要なもの」にまとめて記載しています。

【その他投資資産の主要なもの】

(イ) 保有資産の概要

2026年1月31日現在、本投資法人が保有する主要な資産の概要は、以下のとおりです。

アセット カテゴリー	物件 番号 (注1)	物件名称	所在地 (注2)	所有形態	取得価格 (百万円) (注3)	期末算定 価額 (百万円) (注4)	帳簿価額 (百万円) (注5)	投資 比率 (%) (注6)
物流施設	L-1	IIF東雲ロジスティクスセンター	東京都江東区東雲二丁目13番32号	不動産信託 受益権	13,700	19,239	12,848	2.5
	L-4	IIF野田ロジスティクスセンター	千葉県野田市西三ヶ尾340番13	不動産信託 受益権	6,500	10,100	5,143	1.0
	L-5	IIF新砂ロジスティクスセンター	東京都江東区新砂三丁目5番15号	不動産信託 受益権	5,300	8,230	5,047	1.0
	L-7	IIF越谷ロジスティクスセンター	埼玉県越谷市流通団地四丁目1番1	不動産信託 受益権	2,000	3,580	1,679	0.3
	L-8	IIF西宮ロジスティクスセンター	兵庫県西宮市西宮浜一丁目2番	不動産信託 受益権	2,159	3,280	1,816	0.4
	L-9	IIF習志野ロジスティクスセンター（注7）	千葉県習志野市茜浜三丁目6番4号	不動産信託 受益権 (注8)	6,393	8,720	6,497	1.3
	L-10	IIF習志野ロジスティクスセンター（底地）（注9）	千葉県習志野市茜浜三丁目34番1他	不動産信託 受益権	3,986	6,690	4,277	0.8
	L-11	IIF厚木ロジスティクスセンター	神奈川県厚木市船子字北谷602番9	不動産	3,100	4,380	3,052	0.6
	L-12	IIF横浜都筑ロジスティクスセンター	神奈川県横浜市都筑区川向町字南耕地747番1他	不動産信託 受益権	2,350	3,490	2,257	0.4
	L-13	IIFさいたまロジスティクスセンター	埼玉県さいたま市北区吉野町一丁目398番3	不動産信託 受益権	1,490	2,600	1,396	0.3
	L-14	IIF名古屋ロジスティクスセンター	愛知県名古屋市中川区柳田町二丁目27番	不動産	1,050	1,810	1,187	0.2
	L-15	IIF厚木ロジスティクスセンター	神奈川県厚木市上依知字上ノ原3007番7	不動産信託 受益権	4,476	7,160	4,488	0.9
	L-16	IIF川口ロジスティクスセンター	埼玉県川口市緑町5-3	不動産	1,770	6,450	2,623	0.5
	L-18	IIF東大阪ロジスティクスセンター（注10）	大阪府東大阪市若江東町六丁目7番46	不動産信託 受益権 (注11)	1,596	3,192	1,687	0.3
	L-19	IIF柏ロジスティクスセンター	千葉県柏市鷲野谷1027番1	不動産	1,810	3,850	2,051	0.4
	L-20	IIF三郷ロジスティクスセンター	埼玉県三郷市泉三丁目5番	不動産信託 受益権	3,550	6,900	3,256	0.6
	L-21	IIF入間ロジスティクスセンター	埼玉県入間市大字南峯字東武蔵野660番2	不動産信託 受益権	3,184	4,530	2,776	0.5
	L-22	IIF鳥栖ロジスティクスセンター	佐賀県鳥栖市蔵上町字内精127番1	不動産信託 受益権	1,570	2,980	1,565	0.3
	L-24	IIF盛岡ロジスティクスセンター	岩手県紫波郡矢巾町大字広宮沢第4地割311他	不動産信託 受益権	600	1,630	519	0.1
	L-25	IIF広島ロジスティクスセンター	広島県広島市佐伯区五日市港三丁目22番4	不動産信託 受益権	3,540	5,150	3,034	0.6
	L-26	IIF泉大津e-shopロジスティクスセンター（底地）（注12）	大阪府泉大津市なぎさ町8番1号	不動産信託 受益権 (注8)	4,000	4,730	4,176	0.8
	L-27	IIF泉佐野フードプロセス＆ロジスティクスセンター	大阪府泉佐野市りんくう往来北2番11	不動産	860	1,660	907	0.2
	L-28	IIF京田辺ロジスティクスセンター	京都府京田辺市大住濱55番13	不動産信託 受益権	5,730	9,060	5,414	1.1
	L-29	IIF福岡古賀ヴィークルロジスティクスセンター（底地）	福岡県古賀市青柳1134番1	不動産 (注13)	860	1,170	914	0.2
	L-30	IIF福岡東ロジスティクスセンター	福岡県福岡市東区蒲田四丁目9番1	不動産信託 受益権	1,860	2,360	1,854	0.4
	L-31	IIF大阪此花ロジスティクスセンター	大阪府大阪市此花区島屋四丁目4番51号	不動産信託 受益権	8,700	11,000	8,548	1.7
	L-32	IIF加須ロジスティクスセンター	埼玉県加須市新利根二丁目6番1	不動産信託 受益権	2,361	3,370	2,534	0.5
	L-33	IIF羽村ロジスティクスセンター	東京都羽村市神明台四丁目8番地16	不動産信託 受益権	3,152	3,960	3,178	0.6
	L-34	IIF福岡箱崎ロジスティクスセンター	福岡県福岡市東区箱崎ふ頭四丁目14番31号	不動産信託 受益権	5,170	6,250	5,041	1.0
	L-35	IIF福岡箱崎ロジスティクスセンター	福岡県福岡市東区箱崎ふ頭四丁目1番18号	不動産信託 受益権	10,179	12,700	9,847	1.9

アセット カテゴリー	物件 番号 (注1)	物件名称	所在地 (注2)	所有形態	取得価格 (百万円) (注3)	期末算定 価額 (百万円) (注4)	帳簿価額 (百万円) (注5)	投資 比率 (%) (注6)
物流施設	L-36	IIF板橋ロジスティクスセンター	東京都板橋区東坂下二丁目7番7号	不動産信託 受益権	1,717	2,380	1,687	0.3
	L-37	IIF仙台大和ロジスティクスセンター	宮城県黒川郡大和町まいの二丁目3番15	不動産信託 受益権	1,546	2,030	1,501	0.3
	L-38	IIF太田ロジスティクスセンター	群馬県太田市安養寺町236番1	不動産	1,010	1,290	976	0.2
	L-39	IIF大阪住之江ロジスティクスセンター	大阪府大阪市住之江区柴谷一丁目2番32	不動産信託 受益権	12,100	16,500	11,704	2.3
	L-40	IIF大阪住之江ロジスティクスセンター	大阪府大阪市住之江区柴谷一丁目2番34	不動産信託 受益権	2,540	3,060	2,581	0.5
	L-41	IIF盛岡ロジスティクスセンター	岩手県紫波郡矢町流通センター南二丁目4番5	不動産信託 受益権	1,302	1,630	1,350	0.3
	L-42	IIF札幌ロジスティクスセンター	北海道札幌市白石区米里三条三丁目2番1	不動産信託 受益権	2,480	2,820	2,556	0.5
	L-44	IIF郡山ロジスティクスセンター	福島県郡山市大槻町字向原213番	不動産信託 受益権	2,585	3,730	2,330	0.5
	L-45	IIF神戸西ロジスティクスセンター（底地）	兵庫県神戸市西区見津が丘四丁目10番4	不動産信託 受益権 (注8)	1,960	2,750	2,059	0.4
	L-46	IIF兵庫たつのロジスティクスセンター	兵庫県たつの市揖西町長尾字タイ山300番2他	不動産信託 受益権	3,915	4,290	4,071	0.8
	L-47	IIF昭島ロジスティクスセンター	東京都昭島市代官山一丁目5番2号	不動産信託 受益権	8,019	9,040	8,367	1.6
	L-48	IIF岐阜各務原ロジスティクスセンター	岐阜県各務原市川島竹早町字竹早2番8他	不動産信託 受益権	2,343	3,240	2,272	0.4
	L-49	IIF広島西風新都ロジスティクスセンター	広島県広島市安佐南区伴南二丁目3番1号	不動産信託 受益権	6,208	6,770	5,975	1.2
	L-50	IIF湘南ロジスティクスセンター	神奈川県高座郡寒川町一之宮七丁目9番2号	不動産信託 受益権	7,380	9,250	7,410	1.4
	L-51	IIF四日市ロジスティクスセンター	三重県四日市市垂坂町字山上谷1340番地8他	不動産信託 受益権	8,912	10,400	8,701	1.7
	L-52	IIF滋賀竜王ロジスティクスセンター	滋賀県蒲生郡竜王町山面川原900番1他	不動産信託 受益権	3,500	4,010	3,528	0.7
	L-53	IIF近江八幡ロジスティクスセンター	滋賀県近江八幡市長光寺町951番4他	不動産信託 受益権	1,810	2,330	1,852	0.4
	L-54	IIF武蔵村山ロジスティクスセンター	東京都武蔵村山市伊奈平一丁目26番38他	不動産信託 受益権	16,800	17,200	16,931	3.3
	L-55	IIF福岡久山ロジスティクスセンター	福岡県糟屋郡久山町大字久原字原2859番1他	不動産信託 受益権	14,630	15,600	14,650	2.9
	L-56	IIF春日井ロジスティクスセンター（底地）	愛知県春日井市上田楽町字野元2211番	不動産信託 受益権	7,700	7,980	7,824	1.5
	L-57	IIF北九州ロジスティクスセンター	福岡県京都郡苅田町大字与原字白石2220番11他	不動産信託 受益権	7,350	7,770	7,323	1.4
	L-58	IIF大阪茨木ロジスティクスセンター	大阪府茨木市三咲町621番3他	不動産信託 受益権	7,150	7,480	7,238	1.4
	L-59	IIF湘南ロジスティクスセンター（底地）	神奈川県高座郡寒川町倉見1339番2他	不動産信託 受益権	6,590	8,020	6,703	1.3
	L-60	IIFつくばロジスティクスセンター（底地）	茨城県つくば市稲岡字寺臺821番1他	不動産信託 受益権	6,000	6,820	6,095	1.2
	L-61	IIF鳥栖ロジスティクスセンター	佐賀県鳥栖市弥生が丘七丁目32番他	不動産信託 受益権	5,350	5,800	5,375	1.0
	L-62	IIF土浦ロジスティクスセンター	茨城県かすみがうら市下稲吉字庚申塚2644番1他	不動産信託 受益権	3,930	4,230	3,931	0.8
	L-63	IIF仙台ロジスティクスセンター	宮城県仙台市宮城野区扇町三丁目2番12他	不動産信託 受益権	3,540	3,680	3,574	0.7
	L-64	IIF富山ロジスティクスセンター	富山県中新川郡上市町久金新155番5他	不動産信託 受益権	3,470	3,737	3,452	0.7
	L-65	IIF秦野ロジスティクスセンター	神奈川県秦野市堀山下字荒井ヶ谷戸320番2他	不動産信託 受益権	3,170	3,550	3,186	0.6
	L-66	IIF札幌北広島ロジスティクスセンター	北海道北広島市大曲工業団地四丁目6番1	不動産信託 受益権	2,650	2,770	2,661	0.5
	L-67	IIF小牧ロジスティクスセンター（底地）	愛知県小牧市元町四丁目79番他	不動産信託 受益権	2,320	2,690	2,366	0.5

アセット カテゴリー	物件 番号 (注1)	物件名称	所在地 (注2)	所有形態	取得価格 (百万円) (注3)	期末算定 価額 (百万円) (注4)	帳簿価額 (百万円) (注5)	投資 比率 (%) (注6)
物流施設	L-68	IIF北九州ロジスティクスセンター	福岡県京都郡苅田町新浜町9番17	不動産信託 受益権	2,210	2,440	2,208	0.4
	L-69	IIF佐倉ロジスティクスセンター	千葉県佐倉市太田字外新割2415番16他	不動産信託 受益権	2,180	2,310	2,195	0.4
	L-70	IIF横須賀ロジスティクスセンター	神奈川県横須賀市夏島町2873番15他	不動産信託 受益権	1,970	2,180	2,006	0.4
	L-71	IIF豊橋ロジスティクスセンター	愛知県豊橋市明海町33番20	不動産信託 受益権	1,780	1,900	1,819	0.4
	L-72	IIF習志野ロジスティクスセンター（底地）	千葉県習志野市茜浜三丁目28番5	不動産信託 受益権	1,450	1,670	1,481	0.3
	L-73	IIF北九州ロジスティクスセンター	福岡県京都郡苅田町新浜町1番58	不動産信託 受益権	1,250	1,400	1,269	0.2
	L-74	IIF横浜幸浦ロジスティクスセンター（底地）	神奈川県横浜市金沢区幸浦一丁目3番2	不動産信託 受益権	1,170	3,220	1,211	0.2
	L-75	IIF東松山ロジスティクスセンター（底地）	埼玉県比企郡滑川町大字都25番31他	不動産信託 受益権	1,140	1,350	1,168	0.2
	L-76	IIF大阪此花ロジスティクスセンター（底地）	大阪府大阪市此花区西九条一丁目19番1他	不動産信託 受益権	1,030	2,000	1,059	0.2
	L-77	IIF滋賀大津ロジスティクスセンター	滋賀県大津市関津四丁目字十時ヶ原104番55他	不動産信託 受益権	980	1,680	1,011	0.2
	L-78	IIF札幌ロジスティクスセンター	北海道札幌市西区発寒十条十二丁目1020番246他	不動産信託 受益権	750	906	774	0.2
	L-79	IIF相模原ロジスティクスセンター（底地）	神奈川県相模原市南区麻溝台一丁目1988番2	不動産信託 受益権	730	938	750	0.1
	L-80	IIF兵庫三田ロジスティクスセンター（底地）	兵庫県三田市テクノパーク37番	不動産信託 受益権	520	1,840	540	0.1
	L-81	IIF仙台岩沼ロジスティクスセンター（底地）	宮城県岩沼市空港南二丁目3番2	不動産信託 受益権	450	590	467	0.1
	L-82	IIF岩手一関ロジスティクスセンター	岩手県一関市東台14番地43	不動産信託 受益権	1,070	1,370	1,122	0.2
	L-83	IIF兵庫三田ロジスティクスセンター	兵庫県三田市テクノパーク39番1他	不動産信託 受益権	9,240	10,000	9,359	1.8
	L-84	IIF船橋ロジスティクスセンター	千葉県船橋市潮見町13番地2他	不動産信託 受益権	9,123	10,200	9,514	1.9
物流施設小計					310,021	399,062	307,828	59.9
工場・ 研究開発 施設等	F-2	IIF横浜都筑テクノロジーズセンター	神奈川県横浜市都筑区北山田四丁目25番2号	不動産	1,100	1,720	1,425	0.3
	F-3	IIF三鷹カードセンター	東京都三鷹市下連雀七丁目5番14号	不動産信託 受益権	8,700	9,830	9,179	1.8
	F-6	IIF川崎サイエンスセンター	神奈川県川崎市川崎区殿町三丁目25番19号	不動産	2,168	3,010	1,711	0.3
	F-7	IIF相模原R&Dセンター	神奈川県相模原市中央区南橋本三丁目1番35	不動産信託 受益権	3,100	5,010	3,648	0.7
	F-8	IIF横浜新山下R&Dセンター	神奈川県横浜市中区新山下一丁目16番5	不動産信託 受益権	3,810	4,610	3,794	0.7
	F-9	IIF掛川マニファクチャリングセンター（底地）	静岡県掛川市淡陽30番地	不動産信託 受益権 (注8)	1,540	1,780	1,572	0.3
	F-10	IIF浦安マシナリーメンテナンスセンター（底地）	千葉県浦安市鉄鋼通り三丁目195番	不動産 (注13)	1,300	1,810	1,345	0.3
	F-11	IIF横須賀テクノロジーズセンター	神奈川県横須賀市神明町1番15	不動産信託 受益権	4,000	4,790	4,461	0.9
	F-12	IIF湘南テクノロジーズセンター	神奈川県高座郡寒川町一之宮六丁目1番1	不動産信託 受益権	1,200	1,450	1,356	0.3
	F-14	IIF戸塚マニファクチャリングセンター（底地）	神奈川県横浜市戸塚区上矢部町字九日谷2277番4他	不動産信託 受益権 (注8)	2,300	2,640	2,413	0.5
	F-15	IIF厚木マニファクチャリングセンター（注14）	神奈川県厚木市森の里紅葉台4番地3他	不動産信託 受益権	12,200	16,200	11,572	2.3
	F-17	IIF新川崎R&Dセンター	神奈川県川崎市幸区新小倉1番2号	不動産信託 受益権	6,300	9,350	6,153	1.2
	F-18	IIF市川フードプロセスセンター	千葉県市川市東浜一丁目1番1の2他	不動産信託 受益権	6,200	6,660	6,357	1.2
	F-19	IIF岐阜各務原マニファクチャリングセンター（底地）	岐阜県各務原市川島竹早町字竹早3番他	不動産	225	261	255	0.0

アセット カテゴリー	物件 番号 (注1)	物件名称	所在地 (注2)	所有形態	取得価格 (百万円) (注3)	期末算定 価額 (百万円) (注4)	帳簿価額 (百万円) (注5)	投資 比率 (%) (注6)
工場・ 研究開発 施設等	F-21	IIF岡崎マニュファクチュア リングセンター（注15）	愛知県岡崎市牧平町字岡作 34番6他	不動産信託 受益権 (注8)	3,932	4,860	4,779	0.9
	F-22	IIF湘南ヘルスイノベーション パーク	神奈川県藤沢市村岡東二丁 目26番地1	不動産信託 受益権	38,500	49,100	41,702	8.1
	F-23	IIF市原マニュファクチュア リングセンター（底地）	千葉県市原市八幡海岸通1 番1他	不動産信託 受益権 (注8)	15,910	19,330	16,605	3.2
	F-24	IIF入間マニュファクチュア リングセンター（底地）	埼玉県入間市大字新光178 番1他	不動産信託 受益権	2,550	2,920	2,597	0.5
	F-25	IIF栃木真岡マニュファク チュアリングセンター（底 地）	栃木県真岡市松山町8番1	不動産	1,100	1,340	1,198	0.2
	F-26	IIF飯能マニュファクチュア リングセンター（底地） （注16）	埼玉県飯能市茜台3丁目8番 他	不動産信託 受益権	2,335	3,160	2,537	0.5
	F-27	IIF大田マニュファクチュア リングセンター	東京都大田区東糎谷六丁目 4番17号	不動産信託 受益権	4,570	5,030	4,529	0.9
	F-28	IIF下関ヴィークルメインテ ナンスセンター	山口県下関市長府扇町3番 88号	不動産信託 受益権	1,200	1,320	1,251	0.2
	F-29	IIF東広島マニュファクチュ アリングセンター	広島県東広島市田口研究団 地5番10号	不動産信託 受益権	3,300	4,450	3,441	0.7
	工場・研究開発施設等小計					127,541	160,631	133,892
インフラ 施設	I-1	IIF神戸地域冷暖房センター	兵庫県神戸市中央区東川崎 町一丁目8番2号	不動産信託 受益権	18,100	12,000	14,938	2.9
	I-2	IIF羽田空港メンテナンス センター	東京都大田区羽田空港三丁 目5番1号、2号	不動産	41,110	44,800	35,511	6.9
	I-4	IIF品川データセンター	東京都品川区二葉二丁目9 番15号	不動産	4,900	7,480	5,444	1.1
	I-5	IIF大阪豊中データセンター	大阪府豊中市新千里西町一 丁目1番8号	不動産信託 受益権	5,600	6,670	5,490	1.1
	I-7	IIF名古屋港タンクターミナ ル（底地）	愛知県名古屋市区港見町 37番31	不動産 (注13)	1,900	2,240	1,998	0.4
	I-9	IIF東松山ガスタンク メンテナンスセンター （底地）	埼玉県東松山市新郷75番1	不動産 (注13) (注17)	690	834	729	0.1
	I-10	IIF川崎港 タンクターミナル（底地）	神奈川県川崎市川崎区千鳥 町4-12他	不動産信託 受益権 (注8)	7,109	7,490	7,223	1.4
	I-11	IIF静岡大井川港 タンクターミナル（底地）	静岡県焼津市利右衛門字地 蔵森2624番102他	不動産信託 受益権 (注8)	134	162	144	0.0
	I-12	IIF北九州門司港 タンクターミナル（底地）	福岡県北九州市門司区瀬戸 町1番7他	不動産信託 受益権 (注8)	586	624	605	0.1
	インフラ施設小計					80,130	82,300	72,084
ポートフォリオ合計					517,693	641,993	513,805	100.0

(注1) 「物件番号」は、本投資法人が保有する資産をL（物流施設）、F（工場・研究開発施設等）及びI（インフラ施設）の3つに分類し、番号を付したものです。以下同じです。

(注2) 「所在地」は、原則として住居表示を記載しており、住居表示がない場合には登記簿上の土地地番（複数ある場合にはそのうちの一番）を記載しています。ただし、本投資法人又は信託受託者が底地のみ保有する物件については、登記簿上の土地地番（複数ある場合にはそのうちの一番）を記載しています。

(注3) 「取得価格」は、売買契約書に記載された売買代金又は請負代金等に基づき記載しています。

(注4) 「期末算定価額」は、2026年1月31日を価格時点とする本投資法人規約に定める資産評価の方法及び基準並びに資産運用業協会の定める規則に基づく一般財団法人日本不動産研究所、シーピーアールイー株式会社、株式会社谷澤総合鑑定所、大和不動産鑑定株式会社及びJLL森井鑑定株式会社による鑑定評価額又は調査価額に基づいています。以下同じです。

(注5) 2026年1月31日時点の帳簿価額を記載しています。

(注6) 2026年1月31日時点の帳簿価額に基づき、物件全体に対する比率について、小数第2位を四捨五入して記載しています。

(注7) IIF習志野ロジスティクスセンター（底地）について、本投資法人は、本件土地上に再開発事業により建設した建物（以下「IIF習志野ロジスティクスセンター（建物）」といいます。）を2025年9月1日付で取得し、物件の名称をIIF習志野ロジスティクスセンターに変更しました。以下同じです。

(注8) 事業用定期借地権付土地を信託財産とする信託受益権です。なお、IIF習志野ロジスティクスセンターについては、2025年9月1日付で、本物件を信託財産とする信託の設定を行いました。信託受託者は三井住友信託銀行株式会社、信託期間満了日は2035年9月30日です。

(注9) IIF習志野ロジスティクスセンター（底地）について、土地の賃借人において新たな建物を建設する再開発事業に着手しています。

(注10) IIF東大阪ロジスティクスセンターについては、2025年8月1日付で本物件を信託財産とする不動産信託受益権の準共有持分の30%を譲渡したため、2026年1月31日時点で本投資法人が保有する準共有持分70%の数値を記載しています。なお、残りの準共有持分についても、2026年6月1日付で35%を、2026年8月3日付で35%を、それぞれ譲渡する予定です。

- (注11) IIF東大阪ロジスティクスセンターについて、2025年8月1日付で、本物件を信託財産とする信託の設定を行いました。信託受託者は株式会社SMB信託銀行、信託期間満了日は2035年8月31日です。
- (注12) IIF泉大津e-shopロジスティクスセンター（底地）について、2026年3月17日付で譲渡しています。
- (注13) 事業用定期借地権付土地です。
- (注14) IIF厚木マニュファクチュアリングセンターについて、本投資法人は、底地と底地上の建物のそれぞれを信託財産とする二つの信託受益権を保有しています。
- (注15) IIF岡崎マニュファクチュアリングセンターについて、本投資法人は、底地と借地権付建物のそれぞれを信託財産とする二つの信託受益権を保有しています。
- (注16) IIF飯能マニュファクチュアリングセンター（底地）について、2026年3月17日付で譲渡しています。
- (注17) IIF東松山ガスタンクメンテナンスセンター（底地）について、2026年3月17日付で当該物件を信託財産とする信託の設定を行った上で、当該信託に係る信託受益権を譲渡しています。

(ロ) ポートフォリオ一覧

2026年1月31日現在、本投資法人が保有する不動産及び信託受益権に係る不動産に関する概要は、以下のとおりです。

アセット カテゴリー	物件 番号	物件名称	所在地	建築 時期 (注1)	賃借 人数 (注2)	年間賃料 (消費税別) (百万円) (注3)	敷金・ 保証金 (百万円) (注4)	総賃貸 可能面積 (㎡) (注5)	総賃貸 面積 (㎡) (注6)	稼働率 (%) (注7)
物流施設	L-1	IIF東雲 ロジスティクス センター (注8)	東京都 江東区	2006年 2月8日	1	795	662	27,493.29	27,493.29	100.0
	L-4	IIF野田 ロジスティクス センター	千葉県 野田市	2006年 3月17日	2	- (注9)	- (注9)	38,828.10	38,828.10	100.0
	L-5	IIF新砂 ロジスティクス センター	東京都 江東区	1998年 6月12日	1	358	84	5,741.75	5,741.75	100.0
	L-7	IIF越谷 ロジスティクス センター	埼玉県 越谷市	1985年 9月30日	1	172	43	10,113.50	10,113.50	100.0
	L-8	IIF西宮 ロジスティクス センター	兵庫県 西宮市	1997年 5月15日 (倉庫・ 事務所) 2016年 5月16日 (倉庫)	2	- (注9)	- (注9)	17,200.00	17,200.00	100.0
	L-9	IIF習志野 ロジスティクス センター	千葉県 習志野市	2025年 2月7日	1 (注2)	- (注9)	- (注9)	25,938.00	25,938.00	100.0
	L-10	IIF習志野 ロジスティクス センター (底 地)(注10)	千葉県 習志野市	-	1 (注10)	- (注9)	- (注9)	57,079.89 (土地)	57,079.89 (土地)	100.0
	L-11	IIF厚木 ロジスティクス センター	神奈川県 厚木市	1992年 10月28日	1	- (注9)	- (注9)	20,661.13	20,661.13	100.0
	L-12	IIF横浜都筑 ロジスティクス センター	神奈川県 横浜市	1998年 9月16日	1	- (注9)	- (注9)	9,615.82	9,615.82	100.0
	L-13	IIFさいたま ロジスティクス センター	埼玉県 さいたま 市	1989年 12月19日	1	133	33	8,995.00	8,995.00	100.0
	L-14	IIF名古屋 ロジスティクス センター	愛知県 名古屋市	1990年 4月11日	1	- (注9)	- (注9)	8,721.01	8,721.01	100.0
	L-15	IIF厚木 ロジスティクス センター	神奈川県 厚木市	2023年 12月25日	1	- (注9)	- (注9)	22,879.35	22,879.35	100.0
	L-16	IIF川口 ロジスティクス センター	埼玉県 川口市	2002年 4月19日	1	- (注9)	- (注9)	11,705.02	11,705.02	100.0
	L-18	IIF東大阪 ロジスティクス センター(注11)	大阪府 東大阪市	1991年 11月25日	2	- (注9)	- (注9)	14,369.89	14,369.89	100.0
	L-19	IIF柏 ロジスティクス センター	千葉県 柏市	1990年 11月30日 (倉庫) 2008年 12月10日 (事務所)	1	- (注9)	- (注9)	17,379.78	17,379.78	100.0
	L-20	IIF三郷 ロジスティクス センター	埼玉県 三郷市	2007年 2月15日	1	- (注9)	- (注9)	19,019.71	19,019.71	100.0
	L-21	IIF入間 ロジスティクス センター	埼玉県 入間市	2010年 12月15日	1	- (注9)	- (注9)	17,881.65	17,881.65	100.0
	L-22	IIF鳥栖 ロジスティクス センター	佐賀県 鳥栖市	2007年 2月13日	2	- (注9)	- (注9)	13,862.05	13,862.05	100.0
	L-24	IIF盛岡 ロジスティクス センター	岩手県 紫波郡	2005年 8月10日	1	- (注9)	- (注9)	8,001.57	8,001.57	100.0

アセット カテゴリー	物件 番号	物件名称	所在地	建築 時期 (注1)	賃借 人数 (注2)	年間賃料 (消費税別) (百万円) (注3)	敷金・ 保証金 (百万円) (注4)	総賃貸 可能面積 (㎡) (注5)	総賃貸 面積 (㎡) (注6)	稼働率 (%) (注7)
物流施設	L-25	IIF広島 ロジスティクス センター	広島県 広島市	2013年 12月16日 (倉庫) 2009年 7月27日 (事務所)	1	- (注9)	- (注9)	22,768.24	22,768.24	100.0
	L-26	IIF泉大津 e-shop ロジスティクス センター(底地)	大阪府 泉大津市	-	1	- (注9)	- (注9)	48,932.00 (土地)	48,932.00 (土地)	100.0
	L-27	IIF泉佐野 フードプロセ ス&ロジスティ クスセンター	大阪府 泉佐野市	1996年 10月7日	1	- (注9)	- (注9)	13,947.83	13,947.83	100.0
	L-28	IIF京田辺 ロジスティクス センター	京都府 京田辺市	2007年 3月14日	1	- (注9)	- (注9)	33,243.99	33,243.99	100.0
	L-29	IIF福岡古賀 ウィークルロジ スティクス センター(底地)	福岡県 古賀市	-	1	- (注9)	- (注9)	30,815.97 (土地)	30,815.97 (土地)	100.0
	L-30	IIF福岡東 ロジスティクス センター	福岡県 福岡市	1997年 1月13日	1	- (注9)	- (注9)	11,262.86	11,262.86	100.0
	L-31	IIF大阪此花 ロジスティクス センター	大阪府 大阪市	1991年 1月7日	1	- (注9)	- (注9)	46,262.20	46,262.20	100.0
	L-32	IIF加須 ロジスティクス センター	埼玉県 加須市	1989年 4月14日	1	- (注9)	- (注9)	17,744.41	17,744.41	100.0
	L-33	IIF羽村 ロジスティクス センター	東京都 羽村市	2025年 1月28日	1	- (注9)	- (注9)	12,895.43	12,895.43	100.0
	L-34	IIF福岡箱崎 ロジスティクス センター	福岡県 福岡市	2008年 2月18日	3	- (注9)	- (注9)	24,967.58	24,967.58	100.0
	L-35	IIF福岡箱崎 ロジスティクス センター	福岡県 福岡市	2008年 3月12日 (倉庫) 2018年 2月26日 (倉庫)	4	- (注9)	- (注9)	51,530.51	51,530.51	100.0
	L-36	IIF板橋 ロジスティクス センター	東京都 板橋区	2007年 5月18日	1	- (注9)	- (注9)	5,057.68	5,057.68	100.0
	L-37	IIF仙台大和 ロジスティクス センター	宮城県 黒川郡	2006年 1月31日	1	- (注9)	- (注9)	15,555.15	15,555.15	100.0
	L-38	IIF太田 ロジスティクス センター	群馬県 太田市	2006年 2月28日	1	- (注9)	- (注9)	6,900.01	6,900.01	100.0
	L-39	IIF大阪住之江 ロジスティクス センター	大阪府 大阪市	2006年 3月31日	1	- (注9)	- (注9)	52,201.30	52,201.30	100.0
	L-40	IIF大阪住之江 ロジスティクス センター	大阪府 大阪市	1991年 7月10日	1	- (注9)	- (注9)	12,299.76	12,299.76	100.0
	L-41	IIF盛岡 ロジスティクス センター	岩手県 紫波郡	1997年 3月26日	1	- (注9)	- (注9)	12,383.30	12,383.30	100.0
	L-42	IIF札幌ロジ スティクスセン ター	北海道 札幌市	2009年 5月14日	1	- (注9)	- (注9)	13,064.75	13,064.75	100.0
	L-44	IIF郡山ロジス ティクスセン ター	福島県 郡山市	2005年 10月31日 (事務所、 倉庫、機 械室、便 所) 2009年 10月10日 (倉庫)	2	- (注9)	- (注9)	17,533.15	17,533.15	100.0
	L-45	IIF神戸西ロジ スティクスセン ター(底地)	兵庫県 神戸市		1	- (注9)	- (注9)	33,000.00 (土地)	33,000.00 (土地)	100.0
	L-46	IIF兵庫たつのロ ジスティクスセ ンター	兵庫県 たつの市	建物1： 2002年 7月6日 建物2： 2003年 2月28日	1	- (注9)	- (注9)	25,186.78	25,186.78	100.0

アセット カテゴリー	物件 番号	物件名称	所在地	建築 時期 (注1)	賃借 人数 (注2)	年間賃料 (消費税別) (百万円) (注3)	敷金・ 保証金 (百万円) (注4)	総賃貸 可能面積 (㎡) (注5)	総賃貸 面積 (㎡) (注6)	稼働率 (%) (注7)
物流施設	L-47	IIF昭島ロジスティクスセンター	東京都昭島市	1992年 1月31日	1	- (注9)	- (注9)	31,071.21	31,071.21	100.0
	L-48	IIF岐阜各務原ロジスティクスセンター	岐阜県各務原市	2019年 2月19日	1	- (注9)	- (注9)	16,708.51	16,708.51	100.0
	L-49	IIF広島西風新都ロジスティクスセンター	広島県広島市	2020年 3月31日	1	- (注9)	- (注9)	28,988.91	28,988.91	100.0
	L-50	IIF湘南ロジスティクスセンター	神奈川県高座郡	2009年 9月25日	1	- (注9)	- (注9)	23,728.15	23,728.15	100.0
	L-51	IIF四日市ロジスティクスセンター	三重県四日市市	本棟： 2000年 6月20日 新築棟： 2022年 8月31日	2	- (注9)	- (注9)	51,504.25	51,504.25	100.0
	L-52	IIF滋賀竜王ロジスティクスセンター	滋賀県蒲生郡	2021年 3月26日	1	- (注9)	- (注9)	17,916.90	17,916.90	100.0
	L-53	IIF近江八幡ロジスティクスセンター	滋賀県近江八幡市	2003年 1月27日	1	- (注9)	- (注9)	25,111.07	25,111.07	100.0
	L-54	IIF武蔵村山ロジスティクスセンター	東京都武蔵村山市	期棟： 2001年 9月28日 期棟： 2002年 5月2日 期棟： 2009年 4月24日	1	- (注9)	- (注9)	51,687.63	51,687.63	100.0
	L-55	IIF福岡久山ロジスティクスセンター	福岡県糟屋郡	建物1： 2004年 2月10日 建物2： 2003年 3月20日 建物3： 2004年 2月10日	1	- (注9)	- (注9)	49,855.23	49,855.23	100.0
	L-56	IIF春日井ロジスティクスセンター（底地）	愛知県春日井市	-	1	- (注9)	- (注9)	55,255.00 (土地)	55,255.00 (土地)	100.0
	L-57	IIF北九州ロジスティクスセンター	福岡県京都郡	建物1： 2009年 3月25日 建物2： 2011年 12月22日 建物3： 2012年 8月2日	1	- (注9)	- (注9)	82,373.19	82,373.19	100.0
	L-58	IIF大阪茨木ロジスティクスセンター	大阪府茨木市	1993年 8月1日	1	- (注9)	- (注9)	21,570.04	21,570.04	100.0
	L-59	IIF湘南ロジスティクスセンター（底地）	神奈川県高座郡	-	1	- (注9)	- (注9)	27,434.97 (土地)	27,434.97 (土地)	100.0
	L-60	IIFつくばロジスティクスセンター（底地）	茨城県つくば市	-	1	- (注9)	- (注9)	79,502.97 (土地)	79,502.97 (土地)	100.0
	L-61	IIF鳥栖ロジスティクスセンター	佐賀県鳥栖市	2002年 10月31日	1	- (注9)	- (注9)	24,768.34	24,768.34	100.0
	L-62	IIF土浦ロジスティクスセンター	茨城県かすみがうら市	建物1： 1995年 5月日不詳 建物2： 2016年 12月2日	1	- (注9)	- (注9)	21,904.15	21,904.15	100.0
	L-63	IIF仙台ロジスティクスセンター	宮城県仙台市	1990年 7月20日	1	- (注9)	- (注9)	17,346.66	17,346.66	100.0

アセット カテゴリー	物件 番号	物件名称	所在地	建築 時期 (注1)	賃借 人数 (注2)	年間賃料 (消費税別) (百万円) (注3)	敷金・ 保証金 (百万円) (注4)	総賃貸 可能面積 (㎡) (注5)	総賃貸 面積 (㎡) (注6)	稼働率 (%) (注7)
物流施設	L-64	IIF富山ロジスティクスセンター	富山県 中新川郡	1996年 11月27日	2	- (注9)	- (注9)	40,288.07	40,288.07	100.0
	L-65	IIF秦野ロジスティクスセンター	神奈川県 秦野市	1990年 2月14日	1	- (注9)	- (注9)	20,302.85	20,302.85	100.0
	L-66	IIF札幌北広島ロジスティクスセンター	北海道 北広島市	建物1： 1990年 7月5日 建物2： 2006年 10月25日	1	- (注9)	- (注9)	14,104.14	14,104.14	100.0
	L-67	IIF小牧ロジスティクスセンター（底地）	愛知県 小牧市	-	1	- (注9)	- (注9)	16,608.55 (土地)	16,608.55 (土地)	100.0
	L-68	IIF北九州ロジスティクスセンター	福岡県 京都郡	2002年 12月27日	1	- (注9)	- (注9)	23,807.52	23,807.52	100.0
	L-69	IIF佐倉ロジスティクスセンター	千葉県 佐倉市	建物1： 2024年 1月25日 建物2： 2024年 1月25日 建物3： 2024年 1月25日 建物4： 2024年 1月25日 建物5： 2024年 1月25日	1	- (注9)	- (注9)	4,314.32	4,314.32	100.0
	L-70	IIF横須賀ロジスティクスセンター	神奈川県 横須賀市	2005年 8月4日	1	- (注9)	- (注9)	13,148.63	13,148.63	100.0
	L-71	IIF豊橋ロジスティクスセンター	愛知県 豊橋市	建物1： 1996年 2月16日 建物2： 1992年 6月29日	1	- (注9)	- (注9)	8,017.05	8,017.05	100.0
	L-72	IIF習志野ロジスティクスセンター（底地）	千葉県 習志野市	-	1	- (注9)	- (注9)	7,273.00 (土地)	7,273.00 (土地)	100.0
	L-73	IIF北九州ロジスティクスセンター	福岡県 京都郡	1986年 11月日不 詳	1	- (注9)	- (注9)	12,445.57	12,445.57	100.0
	L-74	IIF横浜幸浦ロジスティクスセンター（底地）	神奈川県 横浜市	-	1	- (注9)	- (注9)	16,783.21 (土地)	16,783.21 (土地)	100.0
	L-75	IIF東松山ロジスティクスセンター（底地）	埼玉県 比企郡	-	1	- (注9)	- (注9)	20,320.97 (土地)	20,320.97 (土地)	100.0
	L-76	IIF大阪此花ロジスティクスセンター（底地）	大阪府 大阪市	-	1	- (注9)	- (注9)	6,125.09 (土地)	6,125.09 (土地)	100.0
	L-77	IIF滋賀大津ロジスティクスセンター	滋賀県 大津市	建物1： 2021年 12月10日 建物2： 2021年 12月10日 建物3： 2021年 12月10日 建物4： 2021年 12月10日 建物5： 2021年 12月10日	2	- (注9)	- (注9)	6,913.54	6,913.54	100.0
	L-78	IIF札幌ロジスティクスセンター	北海道 札幌市	建物1： 2003年 9月12日 建物2： 2003年 8月4日	2	- (注9)	- (注9)	9,791.48	9,791.48	100.0

アセット カテゴリー	物件 番号	物件名称	所在地	建築 時期 (注1)	賃借 人数 (注2)	年間賃料 (消費税別) (百万円) (注3)	敷金・ 保証金 (百万円) (注4)	総賃貸 可能面積 (㎡) (注5)	総賃貸 面積 (㎡) (注6)	稼働率 (%) (注7)
物流施設	L-79	IIF相模原ロジスティクスセンター（底地）	神奈川県相模原市	-	1	- (注9)	- (注9)	4,552.78 (土地)	4,552.78 (土地)	100.0
	L-80	IIF兵庫三田ロジスティクスセンター（底地）	兵庫県三田市	-	1	- (注9)	- (注9)	25,920.95 (土地)	25,920.95 (土地)	100.0
	L-81	IIF仙台岩沼ロジスティクスセンター（底地）	宮城県岩沼市	-	1	- (注9)	- (注9)	12,253.28 (土地)	12,253.28 (土地)	100.0
	L-82	IIF岩手一関ロジスティクスセンター	岩手県一関市	1992年 8月28日	10	- (注9)	- (注9)	11,643.85	10,621.24	91.2
	L-83	IIF兵庫三田ロジスティクスセンター	兵庫県三田市	2024年 11月7日	1	- (注9)	- (注9)	33,759.93	33,759.93	100.0
	L-84	IIF船橋ロジスティクスセンター	千葉県船橋市	1991年 9月21日	2	- (注9)	- (注9)	30,328.38	30,328.38	100.0
工場・研究 開発施設等	F-2	IIF横浜都筑テクノロジーセンター	神奈川県横浜市	1996年 2月14日	1	126	92	4,655.48	4,655.48	100.0
	F-3	IIF三鷹カードセンター	東京都三鷹市	1994年 4月25日	1	729	182	21,615.01	21,615.01	100.0
	F-6	IIF川崎サイエンスセンター	神奈川県川崎市	2014年 5月16日	1	- (注9)	- (注9)	4,857.73	4,857.73	100.0
	F-7	IIF相模原R&Dセンター	神奈川県相模原市	1989年 7月1日	2	- (注9)	- (注9)	19,328.40	19,328.40	100.0
	F-8	IIF横浜新山下R&Dセンター	神奈川県横浜市	2007年 8月24日	1	- (注9)	- (注9)	4,887.83	4,887.83	100.0
	F-9	IIF掛川マニュファクチュアリングセンター（底地）	静岡県掛川市	-	1	- (注9)	- (注9)	66,171.92 (土地)	66,171.92 (土地)	100.0
	F-10	IIF浦安マシナリーメンテナンスセンター（底地）	千葉県浦安市	-	1	- (注9)	- (注9)	7,925.94 (土地)	7,925.94 (土地)	100.0
	F-11	IIF横須賀テクノロジーセンター	神奈川県横須賀市	1995年 11月30日	1	- (注9)	- (注9)	13,779.77	13,779.77	100.0
	F-12	IIF湘南テクノロジーセンター	神奈川県高座郡	1994年 7月31日	1	- (注9)	- (注9)	7,244.71	7,244.71	100.0
	F-14	IIF戸塚マニュファクチュアリングセンター（底地）	神奈川県横浜市	-	1	- (注9)	- (注9)	19,458.49 (土地)	19,458.49 (土地)	100.0
	F-15	IIF厚木マニュファクチュアリングセンター	神奈川県厚木市	2019年 5月31日	1	- (注9)	- (注9)	32,825.49	32,825.49	100.0
	F-17	IIF新川崎R&Dセンター	神奈川県川崎市	2015年 8月15日	1	- (注9)	- (注9)	11,865.54	11,865.54	100.0
	F-18	IIF市川フードプロセスセンター	千葉県市川市	建物1： 1989年 8月31日 建物2： 1999年 4月1日	2	- (注9)	- (注9)	27,424.22	27,424.22	100.0
	F-19	IIF岐阜各務原マニュファクチュアリングセンター（底地）	岐阜県各務原市	-	1	- (注9)	- (注9)	12,551.51 (土地)	12,551.51 (土地)	100.0
	F-21	IIF岡崎マニュファクチュアリングセンター	愛知県岡崎市	1977年 2月	3	- (注9)	- (注9)	19,978.55	11,719.84	58.7
	F-22	IIF湘南ヘルスイノベーションパーク(注12)	神奈川県藤沢市	2011年 2月15日	163	- (注9)	- (注9)	114,606.85	102,799.17	89.7
	F-23	IIF市原マニュファクチュアリングセンター（底地）	千葉県市原市	-	2	- (注9)	- (注9)	637,802.64 (土地)	637,802.64 (土地)	100.0
	F-24	IIF入間マニュファクチュアリングセンター（底地）	埼玉県入間市	-	1	- (注9)	- (注9)	34,384.62 (土地)	34,384.62 (土地)	100.0

アセット カテゴリー	物件 番号	物件名称	所在地	建築 時期 (注1)	賃借 人数 (注2)	年間賃料 (消費税別) (百万円) (注3)	敷金・ 保証金 (百万円) (注4)	総賃貸 可能面積 (㎡) (注5)	総賃貸 面積 (㎡) (注6)	稼働率 (%) (注7)
工場・研究 開発施設等	F-25	IIF栃木真岡マ ニユファクチュ アリングセン ター（底地）	栃木県 真岡市	-	1	- (注9)	- (注9)	92,826.16 (土地)	92,826.16 (土地)	100.0
	F-26	IIF飯能マニ ユファクチュ アリングセン ター（底地）	埼玉県 飯能市	-	1	- (注9)	- (注9)	145,759.02 (土地)	145,759.02 (土地)	100.0
	F-27	IIF大田マニ ユファクチュ アリングセン ター	東京都 大田区	2012年 2月24日	1	- (注9)	- (注9)	8,285.90	8,285.90	100.0
	F-28	IIF下関ヴィー クルメインテ ナンスセン ター	山口県 下関市	1991年 12月12日	2	- (注9)	- (注9)	21,336.20	21,336.20	100.0
	F-29	IIF東広島マニ ユファクチュ アリングセン ター	広島県 東広島市	1990年 8月30日	1	- (注9)	- (注9)	19,608.84	19,608.84	100.0
インフラ 施設	I-1	IIF神戸 地域冷暖房 センター(注13)	兵庫県 神戸市	1990年 4月12日	1	565	942	11,476.05	11,476.05	100.0
	I-2	IIF羽田空港 メインテナ ンスセン ター	東京都 大田区	1993年 6月30日	1	2,123	1,061	81,995.81	81,995.81	100.0
	I-4	IIF品川デー タセン ター	東京都 品川区	1989年 8月31日	1	- (注9)	- (注9)	19,547.11	19,547.11	100.0
	I-5	IIF大阪豊中 データセン ター	大阪府 豊中市	1991年 9月19日	30	- (注9)	- (注9)	12,063.61	11,778.97	97.6
	I-7	IIF名古屋港 タンクター ミナル（底 地）	愛知県 名古屋市	-	1	- (注9)	- (注9)	51,583.70 (土地)	51,583.70 (土地)	100.0
	I-9	IIF東松山ガ スタ ンクメン テナ ンスセン ター（底 地）	埼玉県 東松山市	-	1	- (注9)	- (注9)	12,880.38 (土地)	12,880.38 (土地)	100.0
	I-10	IIF川崎港 タンクター ミナル（底 地）	神奈川県 川崎市	-	1	- (注9)	- (注9)	42,186.88 (土地)	42,186.88 (土地)	100.0
	I-11	IIF静岡大井 川港 タンクター ミナル（底 地）	静岡県 焼津市	-	1	- (注9)	- (注9)	10,967.00 (土地)	10,967.00 (土地)	100.0
	I-12	IIF北九州門 司港 タンクター ミナル（底 地）	福岡県 北九州市	-	1	- (注9)	- (注9)	33,789.08 (土地)	33,789.08 (土地)	100.0
ポートフォリオ合計					331	36,493	17,346	3,454,140.20	3,432,766.56	99.4

(注1) 「建築時期」は、主たる建物の登記簿上の新築年月日を記載しています。

(注2) 「賃借人数」は、各信託不動産及び不動産に係る各賃貸借契約書に表示された建物又は土地（底地の場合）に係る賃貸借契約の数に基づき記載しています。ただし、パススルー型のマスターリース契約を締結しているIIF東大阪ロジスティクスセンター、IIF湘南ヘルスイノベーションパーク及びIIF大阪豊中データセンターについては、転借人の数を記載しています。以下同じです。

(注3) 「年間賃料」は、各信託不動産及び不動産に係る各賃貸借契約書に表示された建物又は土地（底地の場合）に係る年間賃料を12倍することにより年換算して算出した金額（複数の賃貸借契約が契約されている信託不動産及び不動産については、その合計額）を百万円未満を切り捨てて記載しています。したがって、各物件の「年間賃料」の合計がポートフォリオ合計と一致していない場合があります。

(注4) 「敷金・保証金」は、各信託不動産及び不動産に係る各賃貸借契約書に規定する敷金・保証金の残高の合計額を百万円未満を切り捨てて記載しています。

(注5) 「総賃貸可能面積」は、各信託不動産及び不動産に係る各賃貸借契約書に表示された建物又は土地（底地の場合）に係る賃貸面積及び賃貸借契約を締結していない区画の賃貸可能面積の合計面積を記載しています。ただし、パススルー型のマスターリース契約を締結しているIIF東大阪ロジスティクスセンター、IIF湘南ヘルスイノベーションパーク及びIIF大阪豊中データセンターについては、エンドテナントへの転貸可能面積を記載しており、また、IIF新砂ロジスティクスセンターについては、登記簿上の延床面積を記載しています。以下同じです。

(注6) 「総賃貸面積」は、各信託不動産及び不動産に係る各賃貸借契約書に表示された建物又は土地（底地の場合）に係る賃貸面積を記載しています。以下同じです。ただし、パススルー型のマスターリース契約を締結しているIIF東大阪ロジスティクスセンター、IIF湘南ヘルスイノベーションパーク及びIIF大阪豊中データセンターについては、エンドテナントへの転貸面積を記載しており、また、IIF新砂ロジスティクスセンターについては、登記簿上の延床面積を記載しています。なお、賃貸借契約書においては、賃貸可能面積に含まれない部分が賃貸面積に含まれる場合があるため、賃貸面積が賃貸可能面積を上回る場合があります。以下同じです。

(注7) 「稼働率」は、総賃貸可能面積に対して総賃貸面積が占める割合について、小数第2位を四捨五入して記載しています。ただし、パススルー型のマスターリース契約を締結しているIIF東大阪ロジスティクスセンター、IIF湘南ヘルスイノベーションパーク及びIIF大阪豊中データセンターについては、総転貸可能面積に対して総転貸面積が占める割合について、小数第2位を四捨五入して記載しています。以下同じです。

- (注8) IIF東雲ロジスティクスセンターについては、賃貸借契約書に表示された年間賃料、敷金・保証金、総賃貸可能面積及び総賃貸面積に53%（信託受益権の準共有持分割合）を乗じ、年間賃料及び敷金・保証金については百万円未満を切り捨てて、総賃貸可能面積及び総賃貸面積については小数第3位を四捨五入して記載しています。以下同じです。
- (注9) テナントからの同意が得られていないため非開示としています。
- (注10) IIF習志野ロジスティクスセンター（底地）について、本投資法人は、同物件上の既存の建物を解体し、土地の賃借人において新たな建物を建設する再開発事業に着手しています。
- (注11) IIF東大阪ロジスティクスセンターについて、2025年8月1日付で、本物件を信託財産とする不動産信託受益権の準共有持分30%を譲渡しています。よって、賃貸借契約書に表示された総賃貸可能面積及び総賃貸面積に70%（信託受益権の準共有持分割合）を乗じ、総賃貸可能面積及び総賃貸面積については小数第3位を四捨五入して記載しています。以下同じです。なお、残りの準共有持分についても、2026年6月1日付で35%を、2026年8月3日付で35%を、それぞれ譲渡する予定です。
- (注12) IIF湘南ヘルスイノベーションパークの「総賃貸可能面積」及び「総賃貸面積」は、小数第3位を切り捨てて記載しています。以下同じです。
- (注13) IIF神戸地域冷暖房センターについて、全体建物は、区分所有者2者により区分所有されています。

(ハ) 本投資法人が投資する全運用資産の賃貸借の推移

	2021年7月末	2022年1月末	2022年7月末	2023年1月末	2023年7月末
物件数	74	74	75	74	78
賃借人総数（件） （注1）	106	100	99	99	101
総賃貸可能面積 の合計（㎡）	2,389,009.46	2,478,027.03	2,578,861.08	2,570,255.70	2,752,841.90
稼働率（％） （注2）	100.0	100.0	98.6	98.8	99.3

	2024年1月末	2024年7月末	2025年1月末	2025年7月末	2026年1月末
物件数	81	108	110	109	110
賃借人総数（件） （注1）	108	147	148	146	331
総賃貸可能面積 の合計（㎡）	2,869,600.76	3,543,624.82	3,456,148.91	3,458,556.17	3,454,140.20
稼働率（％） （注2）	99.7	99.9	99.9	99.7	99.4

(注1) 「賃借人総数」は、各信託不動産及び不動産に係る各賃貸借契約書に表示された建物又は土地（底地の場合）に係る賃貸借契約の数（ただし、2026年1月末よりパススルー型のマスターリース契約を締結しているIIF東大阪ロジスティクスセンター、IIF湘南ヘルスイノベーションパーク及びIIF大阪豊中データセンターについては、転借人の数）に基づき記載しています。なお、底地受益権（底地を信託財産とする信託受益権をいいます。以下同じです。）と建物受益権（底地上の建物を信託財産とする信託受益権をいいます。以下同じです。）の双方を本投資法人が保有している物件の賃借人総数については、建物に係る賃貸借契約の数に基づき記載しています。

(注2) 「稼働率」は、当該計算期間末の総賃貸可能面積に対して総賃貸面積が占める割合を表し、小数第2位を四捨五入しています。

(二) 主要な不動産等の物件に関する情報

2026年1月31日現在、主要な不動産等（当該物件からの賃貸事業収入がポートフォリオ全体の賃貸事業収入総額の10%以上を占める不動産等をいいます。）に該当する物件は、以下のとおりです。

< F-22 IIF湘南ヘルスイノベーションパーク >

賃借人総数	163	
賃貸事業収入（百万円）	-（注5）	
賃料比率（％）（注1）	-（注5）	
賃貸面積（㎡）（注2）	102,799.17	
賃貸可能面積（㎡）（注3）	114,606.85	
最近5年間の稼働率（注4）の推移 期末時点 （％）	2021年7月末	100.0
	2022年1月末	100.0
	2022年7月末	100.0
	2023年1月末	100.0
	2023年7月末	100.0
	2024年1月末	99.2
	2024年7月末	99.9
	2025年1月末	99.9
	2025年7月末	99.5
	2026年1月末	89.7

（注1）「賃料比率」は、当該物件の賃貸事業収入のポートフォリオ全体の賃貸事業収入総額に対する比率であり、小数第2位を四捨五入して記載しています。

（注2）「賃貸面積」は、各信託不動産及び不動産に係る各賃貸借契約書に表示された建物又は土地（底地の場合）に係る賃貸面積（ただし、本物件についてはパススルー型のマスターリース契約が締結されているため、エンドテナントへの転貸面積）を記載しています。

（注3）「賃貸可能面積」は、各信託不動産及び不動産に係る各賃貸借契約書に表示された建物又は土地（底地の場合）に係る賃貸面積及び賃貸借契約を締結していない区画の賃貸可能面積（ただし、本物件についてはパススルー型のマスターリース契約が締結されているため、エンドテナントへの転貸可能面積）の合計面積を記載しています。

（注4）「稼働率」は、賃貸可能面積に対して賃貸面積が占める割合（ただし、本物件についてはパススルー型のマスターリース契約が締結されているため、転貸可能面積に対して転貸面積が占める割合）について、小数第2位を四捨五入して記載しています。また、本投資法人が取得した後の稼働率のみ記載しています。

（注5）テナントからの同意が得られていないため非開示としています。

(ホ) 個別資産の概要

本投資法人が保有する不動産及び信託受益権に係る信託不動産の個別の概要は、以下のとおりです。

なお、後記の各表の各欄に関する説明は、別途記載される場合を除き、以下のとおりです。

a. 「特定資産の概要」欄に関する説明

- ・「取得年月日」は、取得資産を現実に取得した取得年月日を記載しています。
- ・「取得価格」は、取得資産に係る売買契約書に記載された各不動産又は各信託受益権の売買代金（税金を含まず、百万円未満を切り捨てています。）又は請負代金等に基づき記載しています。
- ・土地の「所在地」は、原則として住居表示を記載しており、住居表示がない場合には登記簿上の土地地番（複数ある場合にはそのうちの筆）を記載しています。ただし、本投資法人又は信託受託者が底地のみ保有する物件については、登記簿上の土地地番（複数ある場合にはそのうちの筆）を記載しています。
- ・土地の「面積」は、登記簿上の記載（借地がある場合には借地面積を含みます。）に基づいており、現況とは一致しない場合があります。なお、区分所有建物については、敷地権の対象となる土地全体の地積を、共有及び受益権準共有の場合には全体の地積を、それぞれ記載しています。
- ・土地の「用途地域」は、都市計画法第8条第1項第1号に掲げる用途地域の種類を記載しています。
- ・土地及び建物の「所有・それ以外の別」は、本投資法人又は信託受託者が保有する権利の種類を記載しています。
- ・建物の「構造と階数」及び「種類」は、登記簿上の記載に基づいています。なお、区分所有建物については、当該専有部分が含まれる一棟の建物全体の構造・階数を、共有及び受益権準共有の場合には一棟の建物全体の構造・階数を、それぞれ記載しています。
- ・建物の「建築時期」は、登記簿上の新築年月日を記載しています。なお、増築部分がある場合には、登記簿上の増築年月日もあわせて記載しています。
- ・建物の「延床面積」は、登記簿上の記載に基づき、附属建物の床面積を含めて記載しています。なお、区分所有建物については、当該専有部分が含まれる一棟の建物全体の延床面積及び専有部分の延床面積を、共有及び受益権準共有の場合には、一棟の建物全体の延床面積を、それぞれ記載しています。
- ・「土壌」は、本投資法人の委託に基づき、株式会社イー・アール・エス、ランドソリューション株式会社、日本管財株式会社、株式会社フィールド・パートナーズ、株式会社ERIソリューション、イー・アンド・イーソリューションズ株式会社、EAI株式会社、エコサイクル株式会社、SOMPOリスクマネジメント株式会社、日本建築検査協会株式会社、大和不動産鑑定株式会社及び株式会社エンバイオ・エンジニアリングが土壌調査を実施し、作成した土壌調査の結果に係る報告書を基に記載しています。当該各報告内容は、一定時点における上記調査業者の判断と意見であり、本投資法人がその内容の妥当性及び正確性を保証するものではありません。
- ・「賃貸借概況」の「期末総賃貸可能面積」は、当期末現在における各信託不動産及び不動産に係る各賃貸借契約書に表示された建物又は土地（底地の場合）に係る賃貸面積及び賃貸借契約を締結していない区画の賃貸可能面積の合計面積を、また「期末総賃貸面積」は、各信託不動産及び不動産に係る各賃貸借契約書に表示された建物又は土地（底地の場合）に係る賃貸面積を記載しています。ただし、パススルー型のマスターリース契約を締結している物件については、各信託不動産及び不動産に係るエンドテナントへの転賃可能面積を記載しています。
- ・「プロパティ・マネジメント会社」は、本投資法人が当期末現在においてプロパティ・マネジメント業務を委託しているプロパティ・マネジメント会社を記載しています。
- ・「主要なテナント」は、原則として、各信託不動産及び不動産において、当該テナントへの賃貸面積の総賃貸面積に占める割合が一定以上となるテナントについて記載しています。ただし、パススルー型のマスターリース契約を締結している物件については、エンドテナントの賃貸面積に基づき記載しています。
- ・「担保設定の有無」は、本投資法人が負担する担保がある場合にその概要を記載しています。

b. 「特記事項」欄に関する説明

「特記事項」には、当期末現在において各不動産又は各信託受益権の権利関係・利用等及び評価額・収益性・処分性への影響等を考慮して重要と考えられる事項を記載しています。

L-1 IIF東雲ロジスティクスセンター			
特定資産の概要		信託受益権の概要	
特定資産の種類	不動産信託受益権 （準共有持分53%）	信託受託者	三井住友信託銀行株式会社
取得年月日	2007年10月19日	信託期間満了日	2034年12月22日
取得価格	13,700百万円		
土地	土地価格（構成割合）	10,507百万円（76.7%）	
	建物価格（構成割合）	3,193百万円（23.3%）	
	所在地	東京都江東区東雲二丁目13番32号	
	面積	30,283.33㎡	
建物	用途地域	工業専用地域	
	所有・それ以外の別	所有権	
	構造と階数	本棟：鉄骨鉄筋コンクリート造陸屋根5階建 附属建物：軽量鉄骨造亜鉛メッキ鋼板ぶき平家建2棟	
	建築時期	2006年2月8日	
土壌	延床面積	本棟：34,415.56㎡ 附属建物：2棟合計11.42㎡	
	種類	本棟：倉庫、駐車場、事務所 附属建物：守衛所2棟	
	所有・それ以外の別	所有権	
	土壌調査会社	株式会社イー・アール・エス	
該当事項	本物件の所在する土地における土壌調査結果より、本件土地に埋め立てられた浚渫土は自然原因で土壌汚染対策法の指定基準を超過する濃度の鉛、砒素及びふっ素を含んでいるものとみられます。なお、本件土地は粘性土を主体とする浚渫土によって埋め立てられた土地であり、建設ボーリングでも鉱さいや焼却灰などの環境上有害な廃棄物の混入は認められておらず、埋立てによる本件土地の土壌環境への影響は極めて小さいと考えられることを確認済みです。		
賃貸借概況			
期末総賃貸可能面積	27,493.29㎡（注1）	期末総賃貸面積	27,493.29㎡（注1）
プロパティ・マネジメント会社	シービーアールイー株式会社	主要なテナント	佐川急便株式会社
その他事項： ・本契約は2036年2月20日までの間は解約できないものとされています。			
担保設定の有無			
特記事項	・本投資法人53%、日本ロジスティクスファンド投資法人47%の割合で不動産信託受益権を準共有しており、日本ロジスティクスファンド投資法人と信託受託者である三井住友信託銀行株式会社との間で受益者間協定書を締結しています(注2)。		

（注1）信託受益権の準共有持分割合に応じた面積を記載しています。

（注2）本投資法人、不動産信託受益権の他の準共有者である日本ロジスティクスファンド投資法人と信託受託者である三井住友信託銀行株式会社との間の受益者間協定書には以下の内容が規定されています。

- ・受益者としての意思形成に関し、原則として準共有者全員の合意が必要となります。ただし、一定期間内に準共有者間の意思形成ができない場合には受託者の判断に一任することになります。
- ・準共有者は、他の準共有者の承諾なく準共有持分につき譲渡その他の処分をすることができません。
- ・準共有者は、準共有持分を処分する場合には、第三者に優先して事前に他の準共有者との間で譲渡交渉を行うものとし、譲渡価格について協議することとなっています。また、当該準共有者が、かかる優先交渉の後、第三者との間で準共有持分の譲渡について合意した場合には、他の準共有者に対して、譲渡予定価格その他の条件を通知するものとし、当該他の準共有者は、当該譲渡予定価格で当該準共有持分を譲り受けることができることとされています。準共有者が上記定めに違反して自己の有する準共有持分を譲渡した場合、当該準共有者は、譲渡価格の20%に相当する額の金銭を違約金として他の準共有者に支払わなければなりません。

L-4 IIF野田ロジスティクスセンター			
特定資産の概要		信託受益権の概要	
特定資産の種類	不動産信託受益権	信託受託者	三井住友信託銀行株式会社
取得年月日	2007年10月19日	信託期間満了日	2036年4月30日
取得価格	6,500百万円		
	土地価格（構成割合）	2,361百万円（36.3%）	
	建物価格（構成割合）	4,139百万円（63.7%）	
土地	所在地	千葉県野田市西三ヶ尾340番13	
	面積	26,551.63㎡	
	用途地域	工業専用地域	
	所有・それ以外の別	所有権	
建物	構造と階数	鉄筋コンクリート・鉄骨造陸屋根4階建	
	建築時期	2006年3月17日	
	延床面積	38,828.10㎡	
	種類	倉庫	
	所有・それ以外の別	所有権	
土壌	土壌調査会社	ランドソリューション株式会社	
	該当事項	本物件の所在する土地における土壌調査結果より、本件建物下の一部に鉛含有量の土壌汚染対策法指定基準値を超える汚染土壌の存在が確認されています。ただし、建物により人への暴露経路が遮断された現状が維持される限り、人体への健康被害が生じるおそれはないとされています。なお、信託契約上、本件土地に関する当初委託者である大和ハウス工業株式会社は、当該汚染土壌について、瑕疵担保責任を負わないこととされています。	
賃貸借概況			
期末総賃貸可能面積	38,828.10㎡	期末総賃貸面積	38,828.10㎡
プロパティ・マネジメント会社	伊藤忠アーバンコミュニティ株式会社	主要なテナント	MDロジス株式会社等
その他事項：			
・ 本物件については、2つの定期建物賃貸借契約が締結されており、いずれも原則として、期間中の解約申入れはできないこととされていますが、以下の特約があり、一定の場合には、賃借人からの解約申入れが可能です。			
< MDロジス株式会社 >			
・ 賃借人は、6か月以上前に賃貸人に対し書面により通知し、かつ、(a)当該書面に記載される本契約の終了希望日から期間満了日までの期間に相当する賃料相当額又は(b)終了希望日における敷金全額（6か月分の賃料相当額）に終了希望日における月額賃料の2か月分相当額を加えた金額、のいずれか低い方の金額を、終了希望日までに支払うことにより、解約することができるものとされています。また、前記にかかわらず、賃貸借開始日から2年6か月経過後の日の6か月以上前に賃貸人に書面により通知し、かつ、賃貸借開始日から2年6か月経過後の日における敷金全額（6か月分の賃料相当額）を賃貸借開始日から2年6か月経過後の日までに支払うことにより、賃貸借開始日から2年6か月経過後の日に解約することができるものとされています。			
担保設定の有無			
特記事項	・ 本件土地と南側道路との間には水路が介在するため、水路の占用許可を取得することで接道要件を満たしています。		

L-5 IIF新砂ロジスティクスセンター			
特定資産の概要		信託受益権の概要	
特定資産の種類	不動産信託受益権	信託受託者	三菱UFJ信託銀行株式会社
取得年月日	2007年10月19日	信託期間満了日	2035年12月31日
取得価格	5,300百万円		
土地	土地価格（構成割合）	4,833百万円（91.2%）	
	建物価格（構成割合）	466百万円（8.8%）	
	所在地	東京都江東区新砂三丁目5番15号	
	面積	15,615.00㎡	
	用途地域	工業専用地域	
	所有・それ以外の別	所有権	
建物	構造と階数	本棟：鉄骨造陸屋根亜鉛メッキ鋼板葺3階建 附属建物：鉄骨造陸屋根平家建	
	建築時期	1998年6月12日	
	延床面積	本棟：5,620.97㎡ 附属建物：120.78㎡	
	種類	本棟：荷捌所、事務所 附属建物：休憩所	
	所有・それ以外の別	所有権	
土壌	土壌調査会社	株式会社イー・アール・エス	
	該当事項	該当事項はありません。	
賃貸借概況			
期末総賃貸可能面積	5,741.75㎡（注）	期末総賃貸面積	5,741.75㎡（注）
プロパティ・マネジメント会社	ジョーンズラングラサル株式会社	主要なテナント	佐川急便株式会社
その他事項： ・賃貸人は解約予定日の24か月前までに、賃借人は12か月前までに相手方に書面により通知することにより、2033年7月15日以降に本契約を中途解約することができるものとされています。ただし、賃貸人からの解約については正当事由を要します。			
担保設定の有無			
特記事項	なし		

（注）登記簿上の延床面積を記載しています。

L-7 IIF越谷ロジスティクスセンター			
特定資産の概要		信託受益権の概要	
特定資産の種類	不動産信託受益権	信託受託者	三井住友信託銀行株式会社
取得年月日	2007年10月19日	信託期間満了日	2027年11月30日
取得価格	2,000百万円		
	土地価格（構成割合）	1,554百万円（77.7%）	
	建物価格（構成割合）	446百万円（22.3%）	
土地	所在地	埼玉県越谷市流通団地四丁目1番1	
	面積	8,581.86㎡	
	用途地域	準工業地域	
	所有・それ以外の別	所有権	
建物	構造と階数	鉄筋コンクリート・鉄骨造亜鉛メッキ鋼板葺3階建	
	建築時期	1985年9月30日	
	延床面積	9,688.47㎡	
	種類	倉庫、事務所	
	所有・それ以外の別	所有権	
土壌	土壌調査会社	株式会社イー・アール・エス	
	該当事項	該当事項はありません。	
賃貸借概況			
期末総賃貸可能面積	10,113.50㎡	期末総賃貸面積	10,113.50㎡
プロパティ・マネジメント会社	ジョーンズラングラサル株式会社	主要なテナント	株式会社日本アクセス
その他事項： ・本契約は、原則として賃貸借期間中に解約することはできません。			
担保設定の有無			
特記事項	なし		

L-8 IIF西宮ロジスティクスセンター				
特定資産の概要		信託受益権の概要		
特定資産の種類	不動産信託受益権	信託受託者	三菱UFJ信託銀行株式会社	
取得年月日	2007年10月19日、2016年5月16日（注1）	信託期間満了日	2035年12月31日	
取得価格	2,159百万円（注2）			
	土地価格（構成割合）	898百万円（41.6%）		
	建物価格（構成割合）	1,261百万円（58.4%）		
土地	所在地	兵庫県西宮市西宮浜一丁目2番		
	面積	9,997.84㎡		
	用途地域	準工業地域		
	所有・それ以外の別	所有権		
建物	構造と階数	本棟：鉄骨造アルミニウム板葺5階建 増築棟：鉄骨造合金メッキ鋼板葺4階建 附属建物：鉄骨造アルミニウム板葺平家建		
	建築時期	本棟・附属建物：1997年5月15日 増築棟：2016年5月16日		
	延床面積	本棟：10,608.00㎡ 附属建物：9.00㎡ 増築棟：6,075.58㎡		
	種類	本棟：倉庫・事務所 附属建物：機械室・便所 増築棟：倉庫		
	所有・それ以外の別	所有権		
土壌	土壌調査会社	株式会社イー・アール・エス		
	該当事項	該当事項はありません。		
賃貸借概況				
期末総賃貸可能面積		17,200.00㎡	期末総賃貸面積	17,200.00㎡
プロパティ・マネジメント会社		伊藤忠アーバンコミュニティ株式会社	主要なテナント	鈴與株式会社
その他事項： 該当事項はありません。				
担保設定の有無				
特記事項	・北側隣地（1番4）との境界につき、本物件の一部であるコンクリート塀が越境していますが、境界確認書が締結されていません。 ・本投資法人が本物件又は本物件に関する受益権を第三者に譲渡することを希望する場合、鈴與株式会社に優先交渉権が与えられ、本投資法人は、一定期間、鈴與株式会社のみと売買契約締結に向けて誠意をもって交渉することが義務づけられています。			

（注1）2016年5月16日に本物件の敷地内における新たな物流施設（以下、本（注1）及び（注2）において「増築棟」といいます。）の建設請負契約に係る発注者としての地位を鈴與株式会社より譲り受け、同日付で建設請負代金を支払い増築棟を取得するとともに、増築棟について本物件に係る信託に追加信託しています。

（注2）当初の売買契約書に記載された売買代金1,300百万円に、2016年5月16日付で取得した増築棟に係る建設請負代金859百万円を加算した金額を記載しています。

L-9 IIF習志野ロジスティクスセンター			
特定資産の概要		信託受益権の概要	
特定資産の種類	不動産信託受益権	信託受託者	三井住友信託銀行株式会社
取得年月日	2010年2月16日、2025年9月1日（注2）	信託期間満了日	2035年9月30日
取得価格	6,393百万円（注2）		
	土地価格（構成割合）	1,267百万円（19.8%）	
	建物価格（構成割合）	5,126百万円（80.2%）	
土地	所在地	千葉県習志野市茜浜三丁目6番4号	
	面積	20,809.47㎡（注1）	
	用途地域	工業専用地域	
	所有・それ以外の別	所有権	
建物	構造と階数	鉄骨造合金メッキ鋼板ぶき3階建	
	建築時期	2025年2月7日	
	延床面積	25,938.00㎡	
	種類	倉庫	
	所有・それ以外の別	所有権	
土壌	土壌調査会社	株式会社フィールド・パートナーズ	
	該当事項	2010年1月付のランドソリューション株式会社による土壌環境評価報告書によれば、本件土地においてふっ素及びその化合物の土壌溶出量超過が確認されていますが、本件土地の表層土壌が東京湾の浚渫土による埋立地であることから、この基準超過は自然的原因によるものである可能性が高く、また特定有害物質の使用等が懸念される土地の利用履歴は確認されていないとされています。また、本件土地に飲用井戸が設置されず、また、人の立ち入りのある地表面がコンクリート、アスファルト舗装又は植栽土により覆われていることを前提とすれば、本件土地の土壌汚染による健康被害の生じる可能性は小さいとされています。	
賃貸借概況			
期末総賃貸可能面積	25,938.00㎡	期末総賃貸面積	25,938.00㎡
プロパティ・マネジメント会社	株式会社シーアールイー	主要なテナント	株式会社拓洋
その他事項： 該当事項はありません。			
担保設定の有無			
特記事項	なし		

（注1）本土地の一部（1,777.88㎡）は、本物件と隣接するIIF習志野ロジスティクスセンター（底地）の一部でしたが、2025年8月1日付で本投資法人に元本交付され、その後、同年9月1日付で本物件に係る信託に追加信託されています。

（注2）本投資法人は、2010年2月16日付で、本物件の土地を信託財産とする不動産信託受益権を取得し（取得価格1,190百万円）、その後、2025年9月1日付で、再開発事業により建設した本物件の建物を信託財産とする不動産信託受益権を追加取得しました（取得価格5,126百万円）。

L-10 IIF習志野ロジスティクスセンター（底地）			
特定資産の概要		信託受益権の概要	
特定資産の種類	不動産信託受益権	信託受託者	みずほ信託銀行株式会社
取得年月日	2011年4月28日	信託期間満了日	2030年12月31日
取得価格	3,986百万円		
	土地価格（構成割合）	3,986百万円（100.0%）	
	建物価格（構成割合）		
土地	所在地	千葉県習志野市茜浜三丁目34番1他	
	面積	57,079.89㎡（注）	
	用途地域	工業専用地域	
	所有・それ以外の別	所有権	
建物	構造と階数		
	建築時期		
	延床面積		
	種類		
	所有・それ以外の別		
土壌	土壌調査会社	ランドソリューション株式会社	
	該当事項	本物件周辺一帯は、同一の東京湾の浚渫土による埋立地であるため自然的原因による「ふっ素」の土壌溶出量が基準を超過する可能性が考えられますが、本物件には飲用井戸がないため、健康被害を生じる可能性は小さく、本物件に土壌汚染リスクが存在する可能性が小さいと考えられることを確認済みです。なお、信託契約上、当初委託者であるサッポロビール株式会社は、土壌汚染についての瑕疵担保責任を負わないものとされています。	
賃貸借概況			
期末総賃貸可能面積	57,079.89㎡（注）	期末総賃貸面積	57,079.89㎡（注）
プロパティ・マネジメント会社	株式会社シーアールイー	主要なテナント	SMFLみらいパートナーズ株式会社
その他事項： ・本契約期間中に賃借人が借地権の譲渡、底地の転貸その他の処分又は本物件の全部若しくは一部について第三者に対し譲渡、抵当権等の担保設定その他の処分（賃貸、転貸、再転貸等の利用権や用益権の付与は除きます。）をするにあたっては、原則として賃貸人の承諾が必要です。			
担保設定の有無			
特記事項	・本投資法人は、本物件の再開発事業の実施を決定しており、本書の日付現在、信託受託者は本件土地をSMFLみらいパートナーズ株式会社に賃貸しており、同社が本件土地上に新たな建物を新築する予定であり、信託受託者と同社は、2025年2月28日付で、一時使用目的土地賃貸借契約兼普通借地権設定予約契約を締結しています。 新築工事期間（予定） 2025年3月～2027年2月		

（注）本土地の一部（1,777.88㎡）は、2025年8月1日付で本投資法人に元本交付され、その後、同年9月1日付で本物件と隣接するIIF習志野ロジスティクスセンターに係る信託に追加信託されています。

L-11 IIF厚木ロジスティクスセンター			
特定資産の概要		信託受益権の概要	
特定資産の種類	不動産	信託受託者	
取得年月日	2011年3月22日	信託期間満了日	
取得価格	3,100百万円		
土地	土地価格（構成割合）	1,890百万円（61.0%）	
	建物価格（構成割合）	1,210百万円（39.0%）	
	所在地	神奈川県厚木市船子字北谷602番9	
	面積	11,599.65㎡	
	用途地域	準工業地域	
	所有・それ以外の別	所有権	
建物	構造と階数	本棟：鉄骨・鉄骨鉄筋コンクリート造陸屋根6階建 附属建物1：鉄骨造亜鉛メッキ鋼板葺平家建 附属建物2：鉄筋コンクリート造陸屋根平家建	
	建築時期	1992年10月28日、2009年7月27日増築	
	延床面積	22,068.60㎡	
	種類	本棟：倉庫・事務所 附属建物1：守衛室 附属建物2：ゴミ置場	
	所有・それ以外の別	所有権	
土壌	土壌調査会社	ランドソリューション株式会社	
	該当事項	対象土地には六価クロム（土壌溶出量基準超過、土壌含有量基準適合）を含む汚染土壌が存在しますが、平面範囲、深度とも局所的であり、埋土の一部に由来するものと確認されています。また、現在の土地利用状況において汚染物質の拡散可能性は極めて小さく、人の健康被害を生じる可能性は小さいものと確認されています。	
賃貸借概況			
期末総賃貸可能面積	20,661.13㎡	期末総賃貸面積	20,661.13㎡
プロパティ・マネジメント会社	ジョーンズラングラサル株式会社	主要なテナント	サン都市建物株式会社
その他事項： ・賃貸人は6か月前までに文書で解約の申入れをすることによって、賃借人は6か月前までに文書で解約の申入れをするか、その申入れに代えて6か月分の賃料相当額を支払うことによって、それぞれ本契約を解約することができるものとされています。			
担保設定の有無			
特記事項	なし		

L-12 IIF横浜都筑ロジスティクスセンター			
特定資産の概要		信託受益権の概要	
特定資産の種類	不動産信託受益権	信託受託者	みずほ信託銀行株式会社
取得年月日	2011年3月18日	信託期間満了日	2035年12月31日
取得価格	2,350百万円		
	土地価格（構成割合）	1,580百万円（67.2%）	
	建物価格（構成割合）	770百万円（32.8%）	
土地	所在地	神奈川県横浜市都筑区川向町字南耕地747番1他	
	面積	5,088.48㎡	
	用途地域	工業地域	
	所有・それ以外の別	所有権	
建物	構造と階数	鉄骨・鉄筋コンクリート造亜鉛メッキ鋼板葺5階建	
	建築時期	1998年9月16日	
	延床面積	9,562.26㎡	
	種類	倉庫	
	所有・それ以外の別	所有権	
土壌	土壌調査会社	株式会社フィールド・パートナーズ	
	該当事項	対象土地の土地利用に伴う土壌汚染が存在する可能性は小さいと確認されています。また、隣接地及び周辺地からのもらい汚染の影響が懸念されるものの、もらい汚染による有害物質の直接摂取による健康への影響はなく、また地下水飲用もないため、地下水摂取による健康影響も考えにくいとされています。	
賃貸借概況			
期末総賃貸可能面積	9,615.82㎡	期末総賃貸面積	9,615.82㎡
プロパティ・マネジメント会社	ジョーンズラングラサル株式会社	主要なテナント	株式会社拓洋
その他事項： ・賃借人は、2029年9月30日より前の日に中途解約する場合には、12か月前までに解約通知書を送付し、中途解約違約金として2029年9月分までの賃料相当額を支払うことにより、本契約を解約することができるものとされています。			
担保設定の有無			
特記事項	なし		

L-13 IIFさいたまロジスティクスセンター			
特定資産の概要		信託受益権の概要	
特定資産の種類	不動産信託受益権	信託受託者	三菱UFJ信託銀行株式会社
取得年月日	2011年3月24日	信託期間満了日	2027年12月31日
取得価格	1,490百万円		
	土地価格（構成割合）	634百万円（42.6%）	
	建物価格（構成割合）	856百万円（57.4%）	
土地	所在地	埼玉県さいたま市北区吉野町一丁目398番3	
	面積	4,545.49㎡	
	用途地域	工業専用地域	
	所有・それ以外の別	所有権	
建物	構造と階数	倉庫棟：鉄骨鉄筋コンクリート造陸屋根4階建 事務所棟：鉄骨造陸屋根3階建	
	建築時期	1989年12月19日	
	延床面積	8,610.44㎡	
	種類	倉庫・事務所	
	所有・それ以外の別	所有権	
土壌	土壌調査会社	株式会社フィールド・パートナーズ	
	該当事項	対象地の土地利用に伴う土壌汚染が存在する可能性は小さいものと確認されています。また、隣接地及び周辺地からの汚染の影響が懸念されるものの、地下水上流側の工場に対する過去の聞き取り調査結果に基づく、もらい汚染の可能性は小さいものと確認されています。	
賃貸借概況			
期末総賃貸可能面積	8,995.00㎡	期末総賃貸面積	8,995.00㎡
プロパティ・マネジメント会社	シーピーアールイー株式会社	主要なテナント	株式会社MMコーポレーション
その他事項： ・本契約は、2027年11月30日まで解約できないものとされています。 ・賃料の改定は行わないものとされています。			
担保設定の有無			
特記事項	なし		

L-14 IIF名古屋ロジスティクスセンター			
特定資産の概要		信託受益権の概要	
特定資産の種類	不動産	信託受託者	
取得年月日	2011年3月14日	信託期間満了日	
取得価格	1,050百万円		
	土地価格（構成割合）	817百万円（77.8%）	
	建物価格（構成割合）	233百万円（22.2%）	
土地	所在地	愛知県名古屋市中川区柳田町二丁目27番	
	面積	8,321.51㎡	
	用途地域	準工業地域	
	所有・それ以外の別	所有権	
建物	構造と階数	本棟：鉄骨造亜鉛メッキ鋼板葺2階建 附属建物：鉄骨造亜鉛メッキ鋼板葺平家建	
	建築時期	1990年4月11日	
	延床面積	8,721.01㎡	
	種類	本棟：事務所・倉庫 附属建物：ポンプ室	
	所有・それ以外の別	所有権	
土壌	土壌調査会社	株式会社フィールド・パートナーズ	
	該当事項	対象地の土地利用に伴う土壌汚染が存在する可能性は小さいものと確認されています。また、隣接地及び周辺地からの汚染の影響が懸念されるものの、地下水上流側の町工場の建築年代が比較的新しいこと、対象地までの距離を勘案すれば、もらい汚染の可能性は小さいものと推測されています。	
賃貸借概況			
期末総賃貸可能面積	8,721.01㎡	期末総賃貸面積	8,721.01㎡
プロパティ・マネジメント会社	東京キャピタルマネジメント株式会社	主要なテナント	日本空輸株式会社
その他事項： ・賃借人は、契約開始後5年間は本契約を解約することができないとされています。			
担保設定の有無			
特記事項	なし		

L-15 IIF厚木ロジスティクスセンター			
特定資産の概要		信託受益権の概要	
特定資産の種類	不動産信託受益権	信託受託者	みずほ信託銀行株式会社
取得年月日	2012年3月7日、2023年12月25日（注1）	信託期間満了日	2026年10月27日
取得価格	4,476百万円（注2）		
	土地価格（構成割合）	1,662百万円（37.1%）（注2）	
	建物価格（構成割合）	2,813百万円（62.9%）（注2）	
土地	所在地	神奈川県厚木市上依知字上ノ原3007番7	
	面積	17,415.20㎡	
	用途地域	工業専用地域	
	所有・それ以外の別	所有権	
建物	構造と階数	鉄骨造合金メッキ鋼板ぶき4階建	
	建築時期	2023年12月25日	
	延床面積	22,839.32㎡	
	種類	倉庫	
	所有・それ以外の別	所有権	
土壌	土壌調査会社	ランドソリューション株式会社	
	該当事項	対象地において土壌汚染リスクが存在する可能性は小さいと考えられています。	
賃貸借概況			
期末総賃貸可能面積	22,879.35㎡	期末総賃貸面積	22,879.35㎡
プロパティ・マネジメント会社	東京美装興業株式会社	主要なテナント	東京ロジファクトリー株式会社
その他事項： 該当事項はありません。			
担保設定の有無			
特記事項	なし		

（注1）本投資法人は、2012年3月7日付で、本物件の土地及び当該土地上の建物（以下、本(注1)において「旧建物」といいます。）を信託財産とする信託受益権を取得し、その後、2022年7月に旧建物の解体を行い、2023年12月25日付で、本物件の土地上に新たに建設された建物を取得し、同日付で追加信託しています。

（注2）「土地価格」には、2012年3月7日の当初取得時の信託受益権売買契約書に記載された土地の取得価格を、「建物価格」には、建物の再開発に係る工事請負代金、設計料及びCMフィーの合計金額を、それぞれ記載しており、「取得価格」にはこれらの合計を記載しています。

L-16 IIF川口ロジスティクスセンター			
特定資産の概要		信託受益権の概要	
特定資産の種類	不動産	信託受託者	
取得年月日	2012年12月25日	信託期間満了日	
取得価格	1,770百万円		
	土地価格（構成割合）	1,509百万円（85.3%）	
	建物価格（構成割合）	260百万円（14.7%）	
土地	所在地	埼玉県川口市緑町5-3	
	面積	7,397.22㎡（注）	
	用途地域	工業地域	
	所有・それ以外の別	所有権	
建物	構造と階数	鉄骨造陸屋根6階建	
	建築時期	2002年4月19日	
	延床面積	11,705.02㎡	
	種類	冷蔵倉庫・事務所	
	所有・それ以外の別	所有権	
土壌	土壌調査会社	株式会社フィールド・パートナーズ	
	該当事項	対象地においては、土壌汚染の可能性は小さいとされています。	
賃貸借概況			
期末総賃貸可能面積	11,705.02㎡	期末総賃貸面積	11,705.02㎡
プロパティ・マネジメント会社	シービーアールイー株式会社	主要なテナント	ロジスティード東日本株式会社
その他事項： 該当事項はありません。			
担保設定の有無			
特記事項	なし		

（注）本物件の土地の一部は、河川保全区域内に位置しています。

L-18 IIF東大阪ロジスティクスセンター			
特定資産の概要		信託受益権の概要	
特定資産の種類	不動産信託受益権（注1） （準共有持分70%）	信託受託者	株式会社SMBC信託銀行
取得年月日	2013年4月12日	信託期間満了日	2035年8月31日
取得価格	1,596百万円（注2）		
	土地価格（構成割合）	1,206百万円（75.6%）	
	建物価格（構成割合）	389百万円（24.4%）	
土地	所在地	大阪府東大阪市若江東町六丁目7番46	
	面積	10,228.36㎡（注3）	
	用途地域	準工業地域	
	所有・それ以外の別	所有権	
建物	構造と階数	鉄骨造亜鉛メッキ鋼板葺・陸屋根5階建	
	建築時期	1991年11月25日	
	延床面積	20,247.86㎡	
	種類	倉庫・事務所	
	所有・それ以外の別	所有権	
土壌	土壌調査会社	株式会社フィールド・パートナーズ	
	該当事項	対象地において、2008年に実施された土壌調査の結果、ふっ素（溶出量）による土壌汚染が確認されていますが、地下水においては、ふっ素の地下水基準は満たしているとされています。 既往調査の土壌において確認されたふっ素については、地下水汚染が生じておらず、地下水を経由した摂取経路が存在しておらず、部分的な調査ながらも含有量基準に適合する結果であることから、直接摂取による土壌汚染に起因する健康リスクが生じる可能性は小さいと考えられています。 土壌のふっ素溶出量基準超過の区画において、現に地下水汚染が生じておらず、地下水を経由しての拡散の可能性が小さいこと、浅層土壌から深度方向への浸透による拡散の可能性については、地表部がアスファルトで被覆されており、降雨の浸透を防いでいるため、降雨の浸透による拡散の可能性は低いと判断されることから、現状、汚染が拡散している可能性は低いと考えられています。 なお、取得にあたり本投資法人では、土壌汚染対策想定費用を考慮の上、取得価格を決定しています。	
賃貸借概況			
期末総賃貸可能面積	14,369.89㎡（注2）	期末総賃貸面積	14,369.89㎡（注2）
プロパティ・マネジメント会社	東洋不動産プロパティマネジメント株式会社	主要なテナント	摂津倉庫株式会社等
その他事項： 該当事項はありません。			
担保設定の有無			
特記事項	なし		

（注1）本投資法人は、2025年8月1日付で、本物件を信託財産とする信託の設定を行いました。

（注2）本投資法人は、2025年8月1日付で本物件を信託財産とする不動産信託受益権の準共有持分30%を譲渡したため、2026年1月31日時点で本投資法人が保有する準共有持分70%の数値を記載しています。また、残りの準共有持分についても、2026年6月1日付で35%を、2026年8月3日付で35%を、それぞれ譲渡する予定です。

（注3）本物件の土地の一部は、河川保全区域内に位置しています。

L-19 IIF柏ロジスティクスセンター			
特定資産の概要		信託受益権の概要	
特定資産の種類	不動産	信託受託者	
取得年月日	2013年2月4日	信託期間満了日	
取得価格	1,810百万円		
	土地価格（構成割合）	1,078百万円（59.6%）	
	建物価格（構成割合）	731百万円（40.4%）	
土地	所在地	千葉県柏市鷲野谷1027番1	
	面積	13,553.47㎡	
	用途地域	工業専用地域	
	所有・それ以外の別	所有権	
建物	構造と階数	本棟：鉄骨造亜鉛メッキ鋼板葺3階建 附属建物：軽量鉄骨造亜鉛メッキ鋼板ぶき2階建 附属建物：軽量鉄骨造亜鉛メッキ鋼板ぶき2階建 附属建物：軽量鉄骨造亜鉛メッキ鋼板ぶき平家建	
	建築時期	本棟：1990年11月30日 附属建物：2008年12月10日	
	延床面積	17,379.78㎡	
	種類	本棟：倉庫、事務所 附属建物：事務所、便所	
	所有・それ以外の別	所有権	
土壌	土壌調査会社	株式会社フィールド・パートナーズ	
	該当事項	対象地の土地利用に伴う土壌汚染が存在する可能性は小さいとされています。なお、南側隣接地からのもらい汚染による影響が懸念されますが、もらい汚染による有害物質の直接摂取は考えにくく、また対象地における地下水飲用もないため地下水摂取による健康影響も考えにくいとされています。	
賃貸借概況			
期末総賃貸可能面積	17,379.78㎡	期末総賃貸面積	17,379.78㎡
プロパティ・マネジメント会社	株式会社シーアールイー	主要なテナント	ビップ物流株式会社
その他事項： ・本契約は、賃借人が12か月前までに賃貸人に対して書面により通知を行うことにより、2021年11月30日に限り、中途解約することが可能です。ただし、当該期限までに通知は行われていません。			
担保設定の有無			
特記事項	なし		

L-20 IIF三郷ロジスティクスセンター			
特定資産の概要		信託受益権の概要	
特定資産の種類	不動産信託受益権	信託受託者	三菱UFJ信託銀行株式会社
取得年月日	2014年2月7日	信託期間満了日	2034年2月28日
取得価格	3,550百万円		
	土地価格（構成割合）	2,194百万円（61.8%）	
	建物価格（構成割合）	1,356百万円（38.2%）	
土地	所在地	埼玉県三郷市泉三丁目5番	
	面積	9,915.01㎡	
	用途地域	工業地域	
	所有・それ以外の別	所有権	
建物	構造と階数	鉄骨・鉄骨鉄筋コンクリート造亜鉛メッキ鋼板ぶき4階建	
	建築時期	2007年2月15日	
	延床面積	19,019.71㎡	
	種類	倉庫、事務所	
	所有・それ以外の別	所有権	
土壌	土壌調査会社	株式会社フィールド・パートナーズ	
	該当事項	対象地において土壌汚染が存在する可能性は小さいことを確認しています。	
賃貸借概況			
期末総賃貸可能面積	19,019.71㎡	期末総賃貸面積	19,019.71㎡
プロパティ・マネジメント会社	シーピーアールイー株式会社	主要なテナント	株式会社拓洋
その他事項： 該当事項はありません。			
担保設定の有無			
特記事項	・対象建物の所在する土地について、土地区画整理法に基づく三郷インターA地区土地区画整理事業による換地処分により地積が3.42㎡減少したことから、対象建物は許容容積率を超過することとなり、いわゆる既存不適格の建物となっています。このため、将来の増改築などの際に現在の建物と同一規模の建物が建築できない可能性があります。		

L-21 IIF入間ロジスティクスセンター			
特定資産の概要		信託受益権の概要	
特定資産の種類	不動産信託受益権	信託受託者	三井住友信託銀行株式会社
取得年月日	2014年2月7日	信託期間満了日	2034年2月28日
取得価格	3,184百万円		
土地	土地価格（構成割合）	1,598百万円（50.2%）	
	建物価格（構成割合）	1,585百万円（49.8%）	
	所在地	埼玉県入間市大字南峯字東武蔵野660番2	
	面積	20,350.79㎡	
建物	用途地域	市街化調整区域	
	所有・それ以外の別	所有権	
	構造と階数	鉄骨造合金メッキ鋼板ぶき4階建	
	建築時期	2010年12月15日	
土壌	延床面積	17,881.65㎡	
	種類	倉庫	
	所有・それ以外の別	所有権	
	土壌調査会社	ランドソリューション株式会社	
該当事項	対象地において土壌汚染が存在するおそれはなく、もらい汚染の可能性も小さいことを確認しています。		
賃貸借概況			
期末総賃貸可能面積	17,881.65㎡	期末総賃貸面積	17,881.65㎡
プロパティ・マネジメント会社	株式会社ザイマックス	主要なテナント	第一貨物株式会社
その他事項： 該当事項はありません。			
担保設定の有無			
特記事項	なし		

L-22 IIF鳥栖ロジスティクスセンター			
特定資産の概要		信託受益権の概要	
特定資産の種類	不動産信託受益権	信託受託者	三菱UFJ信託銀行株式会社
取得年月日	2014年2月7日	信託期間満了日	2034年2月28日
取得価格	1,570百万円		
	土地価格（構成割合）	776百万円（49.4%）	
	建物価格（構成割合）	794百万円（50.6%）	
土地	所在地	佐賀県鳥栖市蔵上町字内精127番1	
	面積	26,106.32㎡	
	用途地域	工業専用地域	
	所有・それ以外の別	所有権	
建物	構造と階数	本棟：鉄骨造合金メッキ鋼板ぶき2階建 附属建物1：軽量鉄骨造亜鉛メッキ鋼板ぶき平家建 附属建物2：軽量鉄骨造亜鉛メッキ鋼板ぶき平家建 附属建物3：軽量鉄骨造鋼板ぶき平家建	
	建築時期	2007年2月13日	
	延床面積	13,836.97㎡	
	種類	本棟：倉庫 附属建物1：休憩室 附属建物2：休憩室 附属建物3：ゴミ置場	
	所有・それ以外の別	所有権	
土壌	土壌調査会社	株式会社フィールド・パートナーズ	
	該当事項	対象地において土壌汚染が存在する可能性は小さいことを確認しています。	
賃貸借概況			
期末総賃貸可能面積	13,862.05㎡	期末総賃貸面積	13,862.05㎡
プロパティ・マネジメント会社	シービーアールイー株式会社	主要なテナント	山下医科器械株式会社
その他事項： 該当事項はありません。			
担保設定の有無			
特記事項	なし		

L-24 IIF盛岡ロジスティクスセンター			
特定資産の概要		信託受益権の概要	
特定資産の種類	不動産信託受益権	信託受託者	三菱UFJ信託銀行株式会社
取得年月日	2014年2月7日	信託期間満了日	2034年2月28日
取得価格	600百万円		
	土地価格（構成割合）	210百万円（35.0%）	
	建物価格（構成割合）	390百万円（65.0%）	
土地	所在地	岩手県紫波郡矢巾町大字広宮沢第4地割311他	
	面積	8,050.25㎡	
	用途地域	準工業地域	
	所有・それ以外の別	所有権	
建物	構造と階数	本棟：鉄骨造合金メッキ鋼板ぶき2階建 附属建物：軽量鉄骨造アルミニウム板ぶき平家建	
	建築時期	2005年8月10日	
	延床面積	本棟：8,001.57㎡ 附属建物：3.78㎡	
	種類	本棟：倉庫 附属建物：ゴミ置場	
	所有・それ以外の別	所有権	
土壌	土壌調査会社	株式会社フィールド・パートナーズ	
	該当事項	対象地において土壌汚染が存在する可能性は小さいことを確認しています。	
賃貸借概況			
期末総賃貸可能面積	8,001.57㎡	期末総賃貸面積	8,001.57㎡
プロパティ・マネジメント会社	シービーアールイー株式会社	主要なテナント	株式会社日本アクセス
その他事項： 該当事項はありません。			
担保設定の有無			
特記事項	・本物件の土地については、2017年10月28日付で土地区画整理法による換地処分が行われています。		

L-25 IIF広島ロジスティクスセンター				
特定資産の概要		信託受益権の概要		
特定資産の種類	不動産信託受益権	信託受託者	三菱UFJ信託銀行株式会社	
取得年月日	2014年3月14日	信託期間満了日	2034年3月31日	
取得価格	3,540百万円			
	土地価格（構成割合）	1,777百万円（50.2%）		
	建物価格（構成割合）	1,762百万円（49.8%）		
土地	所在地	広島県広島市佐伯区五日市港三丁目22番4		
	面積	16,922㎡		
	用途地域	準工業地域		
	所有・それ以外の別	所有権		
建物	構造と階数	建物1 本棟：鉄骨造合金メッキ鋼板ぶき3階建 附属建物：鉄骨造陸屋根3階建 建物2 本棟：軽量鉄骨造亜鉛メッキ鋼板ぶき平家建 附属建物：鉄骨造亜鉛メッキ鋼板ぶき平家建		
	建築時期	建物1 2013年12月16日 建物2 2009年7月27日		
	延床面積	建物1 22,539.51㎡ 建物2 228.73㎡		
	種類	建物1 本棟：倉庫 附属建物：駐車場 建物2 本棟：事務所 附属建物：倉庫		
	所有・それ以外の別	所有権		
土壌	土壌調査会社	株式会社フィールド・パートナーズ		
	該当事項	対象地において土壌汚染が存在する可能性は小さいことを確認しています。		
賃貸借概況				
期末総賃貸可能面積		22,768.24㎡	期末総賃貸面積	22,768.24㎡
プロパティ・マネジメント会社		シービーアールイー株式会社	主要なテナント	株式会社ムロオ
その他事項： ・賃貸人が本物件の建物又は本物件の建物を信託財産とする信託に基づく受益権（以下、本項において「本建物」と総称します。）を第三者に譲渡することを検討する場合、賃借人に優先交渉権が与えられ、当該優先交渉権が行使された場合、賃貸人は、本建物の譲渡につき賃借人と真摯に協議するものとされており、一定期間、本建物を第三者に処分しないことが義務づけられています。				
担保設定の有無				
特記事項	なし			

L-26 IIF泉大津e-shopロジスティクスセンター（底地）（注）			
特定資産の概要		信託受益権の概要	
特定資産の種類	不動産信託受益権	信託受託者	株式会社りそな銀行
取得年月日	2015年3月20日	信託期間満了日	2035年3月31日
取得価格	4,000百万円		
	土地価格（構成割合）	4,000百万円（100.0%）	
	建物価格（構成割合）		
土地	所在地	大阪府泉大津市なぎさ町8番1号	
	面積	48,932㎡	
	用途地域	準工業地域	
	所有・それ以外の別	所有権	
建物	構造と階数		
	建築時期		
	延床面積		
	種類		
	所有・それ以外の別		
土壌	土壌調査会社	株式会社ERIソリューション	
	該当事項	調査地における汚染の可能性は極めて低いとされています。	
賃貸借概況			
期末総賃貸可能面積	48,932.00㎡	期末総賃貸面積	48,932.00㎡
プロパティ・マネジメント会社	関電ファシリティーズ株式会社	主要なテナント	コーナン商事株式会社
その他事項： ・本契約が終了する場合には、賃借人は自らの費用負担と責任において、本物件の土地（以下、本項において「本土地」といいます。）上に存する建物その他の工作物を収去し本土地を現状に復して返還しなければならないとされています。			
担保設定の有無			
特記事項	なし		

（注）本投資法人は、2026年3月17日付で、本物件を信託財産とする不動産信託受益権を譲渡しています。

L-27 IIF泉佐野フードプロセス＆ロジスティクスセンター			
特定資産の概要		信託受益権の概要	
特定資産の種類	不動産	信託受託者	
取得年月日	2015年3月24日	信託期間満了日	
取得価格	860百万円		
	土地価格（構成割合）	285百万円（33.2％）	
	建物価格（構成割合）	574百万円（66.8％）	
土地	所在地	大阪府泉佐野市りんくう往来北2番11	
	面積	4,805.41㎡	
	用途地域	準工業地域	
	所有・それ以外の別	所有権	
建物	構造と階数	鉄骨鉄筋コンクリート造陸屋根地下1階付6階建	
	建築時期	1996年10月7日	
	延床面積	13,947.83㎡	
	種類	倉庫・工場・事務所	
	所有・それ以外の別	所有権	
土壌	土壌調査会社	株式会社フィールド・パートナーズ	
	該当事項	対象地において、土壌汚染の可能性は小さいとされています。	
賃貸借概況			
期末総賃貸可能面積	13,947.83㎡	期末総賃貸面積	13,947.83㎡
プロパティ・マネジメント会社	伊藤忠アーバンコミュニティ株式会社	主要なテナント	株式会社ナカノ商会
その他事項： 該当事項はありません。			
担保設定の有無			
特記事項	なし		

L-28 IIF京田辺ロジスティクスセンター			
特定資産の概要		信託受益権の概要	
特定資産の種類	不動産信託受益権	信託受託者	三菱UFJ信託銀行株式会社
取得年月日	2015年4月1日	信託期間満了日	2035年4月30日
取得価格	5,730百万円		
	土地価格（構成割合）	3,621百万円（63.2%）	
	建物価格（構成割合）	2,108百万円（36.8%）	
土地	所在地	京都府京田辺市大住濱55番13	
	面積	25,853㎡（注）	
	用途地域	工業専用地域	
	所有・それ以外の別	所有権	
建物	構造と階数	鉄骨造合金メッキ鋼板ぶき4階建	
	建築時期	2007年3月14日	
	延床面積	33,243.99㎡	
	種類	倉庫	
	所有・それ以外の別	所有権	
土壌	土壌調査会社	株式会社フィールド・パートナーズ	
	該当事項	対象地において、土壌汚染の可能性は小さいものとされています。	
賃貸借概況			
期末総賃貸可能面積	33,243.99㎡	期末総賃貸面積	33,243.99㎡
プロパティ・マネジメント会社	伊藤忠アーバンコミュニティ株式会社	主要なテナント	タカラ物流システム株式会社
その他事項： 該当事項はありません。			
担保設定の有無			
特記事項	なし		

（注）本物件の土地の一部は、河川保全区域内に位置しています。

L-29 IIF福岡古賀ヴィークルロジスティクスセンター（底地）			
特定資産の概要		信託受益権の概要	
特定資産の種類	不動産	信託受託者	
取得年月日	2015年5月29日	信託期間満了日	
取得価格	860百万円		
	土地価格（構成割合）	860百万円（100.0%）	
	建物価格（構成割合）	-	
土地	所在地	福岡県古賀市青柳1134番1	
	面積	30,815.97㎡	
	用途地域	準都市計画区域（注）	
	所有・それ以外の別	所有権	
建物	構造と階数		
	建築時期		
	延床面積		
	種類		
	所有・それ以外の別		
土壌	土壌調査会社	株式会社フィールド・パートナーズ	
	該当事項	対象地においては、土壌汚染が存在する可能性は小さいものとされています。	
賃貸借概況			
期末総賃貸可能面積	30,815.97㎡	期末総賃貸面積	30,815.97㎡
プロパティ・マネジメント会社	東京キャピタルマネジメント株式会社	主要なテナント	オリックス自動車株式会社
その他事項：			
<div>・ 賃借人は、本契約に基づき本土地を使用収益することに起因して、賃借人の責により賃貸人が被る本土地の毀損、減耗等の損害等を補償するものとされています。</div> <div>・ 賃借人は、賃借人が本土地を使用収益することにより発生した、本土地の有害物質による汚染により、本土地の土壌を本土地外に搬出する必要がある場合には、賃貸人の指示に従い、賃借人の費用及び責任において速やかに搬出を行い、本土地及び本建物等における有害物質の使用若しくは保管、又は本土地の有害物質による汚染に起因して賃貸人又は第三者に損害、損失、費用等が生じた場合には、当該損失等の一切を補償することとされています。</div> <div>・ 本契約の期間が満了し延長契約若しくは再契約が締結されない場合、又は解除により終了した場合には、賃借人は、直ちに自らの費用によって本建物等を収去して本土地を更地の状態にしたうえで、本土地の全部を甲に対し明け渡さなければならないとされています。なお、「更地の状態」とは、法令、条例又は土壌汚染に係る環境基準等に抵触する有害物質のない状態にすること等を含むものとされています。</div>			
担保設定の有無			
特記事項	なし		

（注）本物件は、特定用途制限地域に位置しています。

L-30 IIF福岡東ロジスティクスセンター			
特定資産の概要		信託受益権の概要	
特定資産の種類	不動産信託受益権	信託受託者	三井住友信託銀行株式会社
取得年月日	2016年1月18日	信託期間満了日	2036年1月31日
取得価格	1,860百万円		
	土地価格（構成割合）	1,528百万円（82.2%）	
	建物価格（構成割合）	331百万円（17.8%）	
土地	所在地	福岡県福岡市東区蒲田四丁目9番1	
	面積	34,604.36㎡	
	用途地域	市街化調整区域（注）	
	所有・それ以外の別	所有権	
建物	構造と階数	建物1 本棟：鉄骨造亜鉛メッキ鋼板葺・スレート葺3階建 附属建物1：鉄骨造スレート葺平家建 附属建物2：コンクリートブロック造陸屋根平家建 建物2 本棟：鉄筋コンクリート造陸屋根平家建	
	建築時期	1997年1月13日	
	延床面積	建物1 本棟：10,060.75㎡ 附属建物1：1,176.00㎡ 附属建物2：17.81㎡ 建物2 本棟：8.30㎡	
	種類	建物1 本棟：事務所、休憩所、荷捌所 附属建物1：作業所 附属建物2：機械室 建物2 本棟：倉庫	
	所有・それ以外の別	所有権	
土壌	土壌調査会社	株式会社フィールド・パートナーズ	
	該当事項	対象地においては、土壌汚染リスクが存在する可能性は小さいとされています。	
賃貸借概況			
期末総賃貸可能面積	11,262.86㎡	期末総賃貸面積	11,262.86㎡
プロパティ・マネジメント会社	東京キャピタルマネジメント株式会社	主要なテナント	JPロジスティクス株式会社
その他事項： ・賃貸借期間中解約できないものとされており、賃借人の事由により本契約を解約する場合は、6か月前までに書面にて通知の上で違約金として賃貸借期間満了までの賃料相当額を支払わなければならないとされています。			
担保設定の有無			
特記事項	なし		

（注）本物件は、特定用途制限地域に位置しています。

L-31 IIF大阪此花ロジスティクスセンター			
特定資産の概要		信託受益権の概要	
特定資産の種類	不動産信託受益権	信託受託者	三井住友信託銀行株式会社
取得年月日	2016年7月1日、2017年2月20日（注1）	信託期間満了日	2027年2月28日
取得価格	8,700百万円		
	土地価格（構成割合）	6,264百万円（72.0%）	
	建物価格（構成割合）	2,436百万円（28.0%）	
土地	所在地	大阪府大阪市此花区島屋四丁目4番51号	
	面積	23,359.57㎡	
	用途地域	工業専用地域	
	所有・それ以外の別	所有権	
建物	構造と階数	本棟：鉄骨造陸屋根亜鉛メッキ鋼板葺7 階建 附属建物1：鉄骨造陸屋根平家建 附属建物2：コンクリートブロック造亜鉛メッキ鋼板葺平家建 附属建物3：コンクリートブロック造亜鉛メッキ鋼板葺平家建	
	建築時期	1991年1月7日	
	延床面積	34,159.61㎡	
	種類	事務所・倉庫 他	
	所有・それ以外の別	所有権	
	土壌調査会社	株式会社フィールド・パートナーズ	
土壌	該当事項	対象地では過去に実施された土壌調査において土壌で六価クロム、鉛、ふっ素、また、地下水でふっ素及びほう素の汚染が確認されました。更に、一部の土壌及び地下水に油分が確認されましたが、それぞれの影響について以下のとおり評価されています。 ・対象地には土壌汚染が存在することが確認されましたが、建物はコンクリート等により被覆されており、建物を除く範囲はアスファルト等で被覆され、植栽部の土壌については土壌調査が実施されて汚染が存在しないことが確認されているため、直接摂取による土壌汚染に起因する健康リスクが生じる可能性は小さいと考えられます。 ・地下水汚染が確認された物質は、ふっ素及びほう素であり、これらの物質を含む地下水が到達し得る一定の範囲（対象地周辺の概ね250m程度）には地下水を飲用していると想定される施設や住宅等はありません。よって、現状において、地下水を経由して人の健康などに被害が生じる可能性は低いと判断されます。	
賃貸借概況			
期末総賃貸可能面積	46,262.20㎡（注2）	期末総賃貸面積	46,262.20㎡（注2）
プロパティ・マネジメント会社	東洋不動産プロパティマネジメント株式会社	主要なテナント	佐川急便株式会社
その他事項： 該当事項はありません。			
担保設定の有無			
特記事項	なし		

（注1）本投資法人は、2016年7月1日付で、本物件を信託財産とする不動産信託受益権の準共有持分51%を取得し（取得価格4,437百万円）、その後、2017年2月20日付で、本物件を信託財産とする不動産信託受益権の準共有持分49%を追加取得しました（取得価格4,263百万円）。

（注2）「総賃貸可能面積」及び「総賃貸面積」は、賃貸借契約書に表示された建物に係る賃貸面積を記載していますが、「総賃貸可能面積」及び「総賃貸面積」には、一部テナント資産である立体駐車場等の面積（計472.20m²）が含まれています。

L-32 IIF加須ロジスティクスセンター			
特定資産の概要		信託受益権の概要	
特定資産の種類	不動産信託受益権	信託受託者	三菱UFJ信託銀行株式会社
取得年月日	2016年9月1日	信託期間満了日	2026年9月30日
取得価格	2,361百万円		
	土地価格（構成割合）	1,830百万円（77.5%）	
	建物価格（構成割合）	531百万円（22.5%）	
土地	所在地	埼玉県加須市新利根二丁目6番1	
	面積	20,750.00㎡	
	用途地域	工業地域	
	所有・それ以外の別	所有権	
建物	構造と階数	建物1 本棟:鉄骨鉄筋コンクリート造亜鉛メッキ鋼板葺4階建 附属建物:鉄筋コンクリート造ビニール板ぶき平家建 建物2 本棟:鉄骨造亜鉛メッキ鋼板葺2階建 附属建物:コンクリートブロック造亜鉛メッキ鋼板ぶき平家建	
	建築時期	建物1 1990年11月26日 建物2 1989年4月14日	
	延床面積	17,744.41㎡	
	種類	倉庫・事務所	
	所有・それ以外の別	所有権	
土壌	土壌調査会社	株式会社フィールド・パートナーズ	
	該当事項	対象地においては、土壌汚染が存在する可能性は小さいものと評価されています。	
賃貸借概況			
期末総賃貸可能面積		17,744.41㎡	期末総賃貸面積 17,744.41㎡
プロパティ・マネジメント会社		東洋不動産プロパティマネジメント株式会社	主要なテナント ピップ株式会社
その他事項： ・本契約は2029年3月10日までの間は解約できないものとされています。			
担保設定の有無			
特記事項	・本件土地の一部に送電線の架設及び架設保守等のための土地立入等を目的とした地役権が設定されています。 ・本物件取得に先立ち、アスベスト含有建材の調査をEAI株式会社に依頼しており、当該調査の結果を踏まえ、含有可能性のあるアスベストの除去費用（約136百万円）に係る資産除去債務を計上しています。		

L-33 IIF羽村ロジスティクスセンター			
特定資産の概要		信託受益権の概要	
特定資産の種類	不動産信託受益権	信託受託者	三井住友信託銀行株式会社
取得年月日	2016年12月22日、2025年2月20日（注）	信託期間満了日	2026年12月31日
取得価格	3,152百万円（注）		
	土地価格（構成割合）	672百万円（21.3％）	
	建物価格（構成割合）	2,480百万円（78.7％）	
土地	所在地	東京都羽村市神明台四丁目8番地16	
	面積	6,932.37㎡	
	用途地域	工業専用地域	
	所有・それ以外の別	所有権	
建物	構造と階数	鉄骨造合金メッキ鋼板ぶき4階建	
	建築時期	2025年1月28日	
	延床面積	12,895.43㎡	
	種類	倉庫	
	所有・それ以外の別	所有権	
土壌	土壌調査会社	株式会社フィールド・パートナーズ	
	該当事項	既存建物の解体工事実施に際し、対象土地の地中より、過去に存在した建物に起因する法令上の除去義務を負う廃棄物の存在が判明しており、当該廃棄物の処理が行われています。	
賃貸借概況			
期末総賃貸可能面積	12,895.43㎡	期末総賃貸面積	12,895.43㎡
プロパティ・マネジメント会社	株式会社ザイマックス	主要なテナント	東京ロジファクトリー株式会社
その他事項： 該当事項はありません。			
担保設定の有無			
特記事項	なし		

（注）本投資法人は、2016年12月22日付で、本物件の土地を信託財産とする不動産信託受益権を取得し（取得価格672百万円）、その後、2025年2月20日付で、再開発事業により建設した本物件の建物を信託財産とする不動産信託受益権を追加取得しました（取得価格2,480百万円）。

L-34 IIF福岡箱崎ロジスティクスセンター			
特定資産の概要		信託受益権の概要	
特定資産の種類	不動産信託受益権	信託受託者	三井住友信託銀行株式会社
取得年月日	2017年2月20日、2018年2月1日（注）	信託期間満了日	2027年2月28日
取得価格	5,170百万円		
	土地価格（構成割合）	3,431百万円（66.4%）	
	建物価格（構成割合）	1,738百万円（33.6%）	
土地	所在地	福岡県福岡市東区箱崎ふ頭四丁目14番31号	
	面積	13,400.00㎡	
	用途地域	準工業地域	
	所有・それ以外の別	所有権	
建物	構造と階数	鉄筋コンクリート造合金メッキ鋼板ぶき4階建	
	建築時期	2008年2月18日	
	延床面積	24,771.74㎡	
	種類	倉庫	
	所有・それ以外の別	所有権	
土壌	土壌調査会社	株式会社フィールド・パートナーズ	
	該当事項	対象地及び対象地の周辺においては、現状において、健康リスクが生じる可能性は小さいと判断されます。地下水を経由して人の健康などに被害が生じる可能性は小さいと判断されます。直接摂取による土壌汚染に起因する健康リスクが生じる可能性は小さいと考えられています。	
賃貸借概況			
期末総賃貸可能面積	24,967.58㎡	期末総賃貸面積	24,967.58㎡
プロパティ・マネジメント会社	シービーアールイー株式会社	主要なテナント	福岡倉庫株式会社
その他事項： 該当事項はありません。			
担保設定の有無			
特記事項	なし		

（注）本投資法人は、2017年2月20日付で、本物件を信託財産とする不動産信託受益権の準共有持分60%を取得し（取得価格3,115百万円）、その後、2018年2月1日付で、本物件を信託財産とする不動産信託受益権の準共有持分40%を追加取得しました（取得価格2,055百万円）。

L-35 IIF福岡箱崎ロジスティクスセンター			
特定資産の概要		信託受益権の概要	
特定資産の種類	不動産信託受益権	信託受託者	三井住友信託銀行株式会社
取得年月日	2017年2月20日、2018年2月1日、2018年3月14日（注）	信託期間満了日	2027年2月28日
取得価格	10,179百万円		
	土地価格（構成割合）	6,745百万円（66.3%）	
	建物価格（構成割合）	3,433百万円（33.7%）	
土地	所在地	福岡県福岡市東区箱崎ふ頭四丁目1番18号	
	面積	27,371.86㎡	
	用途地域	準工業地域	
	所有・それ以外の別	所有権	
建物	構造と階数	本棟：鉄筋コンクリート造亜鉛メッキ鋼板ぶき4階建 増築棟：鉄骨造合金メッキ鋼板ぶき3階建	
	建築時期	本棟：2008年3月12日 増築棟：2018年2月26日	
	延床面積	53,289.44㎡	
	種類	本棟：倉庫・荷物積卸場 増築棟：倉庫	
	所有・それ以外の別	所有権	
土壌	土壌調査会社	株式会社フィールド・パートナーズ	
	該当事項	対象地においては、砒素溶出量が指定基準値を超過する濃度で検出されていますが、現状において、地下水を經由して人の健康などに被害が生じる可能性は小さいと判断され、また、直接摂取による土壌汚染に起因する健康リスクが生じる可能性は小さいと考えられます。	
賃貸借概況			
期末総賃貸可能面積	51,530.51㎡	期末総賃貸面積	51,530.51㎡
プロパティ・マネジメント会社	シービーアールイー株式会社	主要なテナント	株式会社NTTロジスコ等
その他事項： 該当事項はありません。			
担保設定の有無			
特記事項	なし		

（注）本投資法人は、2017年2月20日付で、本物件の土地及び本棟を信託財産とする不動産信託受益権の準共有持分60%を取得し（取得価格5,451百万円）、その後、2018年2月1日付で、本物件の土地及び本棟を信託財産とする不動産信託受益権の準共有持分40%を追加取得しました（取得価格3,593百万円）。更に、本投資法人は、2018年3月14日付で、本物件の増築棟を信託財産とする不動産信託受益権を追加取得しました（取得価格1,135百万円）。

L-36 IIF板橋ロジスティクスセンター			
特定資産の概要		信託受益権の概要	
特定資産の種類	不動産信託受益権	信託受託者	みずほ信託銀行株式会社
取得年月日	2017年2月20日、2018年3月8日（注）	信託期間満了日	2028年3月31日
取得価格	1,717百万円		
	土地価格（構成割合）	1,340百万円（78.0%）	
	建物価格（構成割合）	377百万円（22.0%）	
土地	所在地	東京都板橋区東坂下二丁目7番7号	
	面積	2,522.30㎡	
	用途地域	工業専用地域	
	所有・それ以外の別	所有権	
建物	構造と階数	鉄骨造亜鉛メッキ鋼板ぶき4階建	
	建築時期	2007年5月18日	
	延床面積	5,057.68㎡	
	種類	倉庫	
	所有・それ以外の別	所有権	
土壌	土壌調査会社	株式会社フィールド・パートナーズ	
	該当事項	対象地においては、現状において、地下水を経由して人の健康などに被害が生じる可能性は小さいと判断されます。直接摂取による土壌汚染に起因する健康リスクが生じる可能性は小さいと考えられます。	
賃貸借概況			
期末総賃貸可能面積	5,057.68㎡	期末総賃貸面積	5,057.68㎡
プロパティ・マネジメント会社	東洋不動産プロパティマネジメント株式会社	主要なテナント	株式会社ヒガシトゥエンティワン
その他事項： 該当事項はありません。			
担保設定の有無			
特記事項	なし		

（注）本投資法人は、2017年2月20日付で、本物件を信託財産とする不動産信託受益権の準共有持分60%を取得し（取得価格1,031百万円）、その後、2018年3月8日付で、本物件を信託財産とする不動産信託受益権の準共有持分40%を追加取得しました（取得価格686百万円）。

L-37 IIF仙台大和ロジスティクスセンター			
特定資産の概要		信託受益権の概要	
特定資産の種類	不動産信託受益権	信託受託者	三井住友信託銀行株式会社
取得年月日	2017年2月21日、2017年12月22日（注1）	信託期間満了日	2027年2月28日
取得価格	1,546百万円（注2）		
	土地価格（構成割合）	808百万円（52.3%）	
	建物価格（構成割合）	737百万円（47.7%）	
土地	所在地	宮城県黒川郡大和町まいの二丁目3番15	
	面積	27,248.86㎡	
	用途地域	準工業地域	
	所有・それ以外の別	所有権	
建物	構造と階数	建物1：鉄骨造亜鉛メッキ鋼板ぶき2階建 建物2：木造亜鉛メッキ鋼板ぶき平家建	
	建築時期	2006年1月31日新築、2017年12月15日増築	
	延床面積	12,244.92㎡	
	種類	建物1：倉庫・事務所 建物2：休憩室・便所	
	所有・それ以外の別	所有権	
土壌	土壌調査会社	株式会社フィールド・パートナーズ	
	該当事項	対象地において、土壌汚染が存在する可能性は低いと判断されています。	
賃貸借概況			
期末総賃貸可能面積	15,555.15㎡	期末総賃貸面積	15,555.15㎡
プロパティ・マネジメント会社	シーピーアールイー株式会社	主要なテナント	三八五流通株式会社
その他事項： ・本契約は、2027年12月21日まで解約できないものとされています。			
担保設定の有無			
特記事項	なし		

（注1）本投資法人は、2017年12月22日付で、本物件の敷地内に新たに建設された建物を追加取得しました。

（注2）当初の取得価格1,480百万円に、2017年12月22日付で取得した増築部分に係る取得価格66百万円を加算した金額を記載しています。

L-38 IIF太田ロジスティクスセンター			
特定資産の概要		信託受益権の概要	
特定資産の種類	不動産	信託受託者	
取得年月日	2017年2月21日	信託期間満了日	
取得価格	1,010百万円		
	土地価格（構成割合）	696百万円（68.9%）	
	建物価格（構成割合）	314百万円（31.1%）	
土地	所在地	群馬県太田市安養寺町236番1	
	面積	16,447.48㎡	
	用途地域	市街化調整区域	
	所有・それ以外の別	所有権	
建物	構造と階数	本棟：鉄骨造アルミニウム板ぶき2階建 附属建物：コンクリートブロック造亜鉛メッキ鋼板ぶき平家建	
	建築時期	2006年2月28日	
	延床面積	6,900.01㎡	
	種類	本棟：事務所・倉庫 附属建物：物置	
	所有・それ以外の別	所有権	
土壌	土壌調査会社	株式会社フィールド・パートナーズ	
	該当事項	対象地においては、土壌汚染が存在する可能性は小さいものとされています。	
賃貸借概況			
期末総賃貸可能面積	6,900.01㎡	期末総賃貸面積	6,900.01㎡
プロパティ・マネジメント会社	東洋不動産プロパティマネジメント株式会社	主要なテナント	名鉄NX運輸株式会社
その他事項： ・本物件の水光熱費、維持管理費、修繕費、更新費等について賃借人の負担とされています。			
担保設定の有無			
特記事項	なし		

L-39 IIF大阪住之江ロジスティクスセンター				
特定資産の概要		信託受益権の概要		
特定資産の種類	不動産信託受益権	信託受託者	三井住友信託銀行株式会社	
取得年月日	2017年3月21日、2018年3月8日（注）	信託期間満了日	2028年3月31日	
取得価格	12,100百万円			
	土地価格（構成割合）	8,981百万円（74.2%）		
	建物価格（構成割合）	3,118百万円（25.8%）		
土地	所在地	大阪府大阪市住之江区柴谷一丁目2番32		
	面積	35,386.00㎡		
	用途地域	工業専用地域		
	所有・それ以外の別	所有権		
建物	構造と階数	本棟：鉄骨造合金メッキ鋼板ぶき6階建 附属建物1：鉄骨造合金メッキ鋼板ぶき平家建 附属建物2：鉄骨造合金メッキ鋼板ぶき平家建		
	建築時期	2006年3月31日		
	延床面積	51,846.21㎡		
	種類	本棟：倉庫・事務所 附属建物1：ゴミ置場 附属建物2：守衛所		
	所有・それ以外の別	所有権		
土壌	土壌調査会社	ランドソリューション株式会社		
	該当事項	対象地で過去に実施された土壌調査において、鉛（溶出量・含有量）の基準不適合土壌が存在することが確認されていますが、それぞれの影響について以下のとおり評価されています。 地下水経由の観点から土壌汚染に起因する健康リスクが生じる可能性はないと考えられます。 一般的に直接摂取の観点からは評価対象地において土壌汚染に起因する健康リスクが生じる可能性は否定できないが、裸地は現状、駐輪場として利用されている部分及び植栽として利用されている部分が大部分であり、立ち入ることが限定的であることから、重篤な健康被害のおそれは小さいと評価されます。		
賃貸借概況				
期末総賃貸可能面積		52,201.30㎡	期末総賃貸面積	52,201.30㎡
プロパティ・マネジメント会社		東洋不動産プロパティマネジメント株式会社	主要なテナント	SBS東芝ロジスティクス株式会社
その他事項： 該当事項はありません。				
担保設定の有無				
特記事項	・対象土地の一部（3,128.38㎡）について、通行を目的とした地役権が設定されています。			

（注）本投資法人は、2017年3月21日付で、本物件を信託財産とする不動産信託受益権の準共有持分75%を取得し（取得価格9,075百万円）、その後、2018年3月8日付で、本物件を信託財産とする不動産信託受益権の準共有持分25%を追加取得しました（取得価格3,025百万円）。

L-40 IIF大阪住之江ロジスティクスセンター			
特定資産の概要		信託受益権の概要	
特定資産の種類	不動産信託受益権	信託受託者	三井住友信託銀行株式会社
取得年月日	2017年3月21日、2018年3月8日（注）	信託期間満了日	2028年3月31日
取得価格	2,540百万円		
	土地価格（構成割合）	2,068百万円（81.5%）	
	建物価格（構成割合）	471百万円（18.6%）	
土地	所在地	大阪府大阪市住之江区柴谷一丁目2番34	
	面積	7,588.47㎡	
	用途地域	工業専用地域	
	所有・それ以外の別	所有権	
建物	構造と階数	本棟：鉄骨造亜鉛メッキ鋼板葺5階建 附属建物：鉄骨造亜鉛メッキ鋼板ぶき平家建	
	建築時期	1991年7月10日	
	延床面積	12,171.44㎡	
	種類	本棟：倉庫・事務所 附属建物：便所	
	所有・それ以外の別	所有権	
土壌	土壌調査会社	ランドソリューション株式会社	
	該当事項	対象地においては、ふっ素及びその化合物の溶出量が指定基準値未満と同程度の濃度で検出されていますが、地下水経由の観点から土壌汚染に起因する健康リスクが生じる可能性はないと考えられます。また、直接摂取の観点から、裸地部は存在するが、裸地部への人の立ち入りは限定的であることが確認されたことから、直ちに重篤な健康リスクが生じる可能性は小さいと評価されています。	
賃貸借概況			
期末総賃貸可能面積	12,299.76㎡	期末総賃貸面積	12,299.76㎡
プロパティ・マネジメント会社	東洋不動産プロパティマネジメント株式会社	主要なテナント	SBS東芝ロジスティクス株式会社
その他事項： 該当事項はありません。			
担保設定の有無			
特記事項	なし		

（注）本投資法人は、2017年3月21日付で、本物件を信託財産とする不動産信託受益権の準共有持分75%を取得し（取得価格1,905百万円）、その後、2018年3月8日付で、本物件を信託財産とする不動産信託受益権の準共有持分25%を追加取得しました（取得価格635百万円）。

L-41 IIF盛岡ロジスティクスセンター			
特定資産の概要		信託受益権の概要	
特定資産の種類	不動産信託受益権	信託受託者	三井住友信託銀行株式会社
取得年月日	2017年5月1日	信託期間満了日	2027年5月31日
取得価格	1,302百万円		
	土地価格（構成割合）	1,001百万円（76.9%）	
	建物価格（構成割合）	300百万円（23.1%）	
土地	所在地	岩手県紫波郡矢巾町流通センター南二丁目4番5	
	面積	34,915.11㎡	
	用途地域	準工業地域	
	所有・それ以外の別	所有権	
建物	構造と階数	鉄骨造亜鉛メッキ鋼板葺平家建	
	建築時期	1997年3月26日	
	延床面積	12,383.30㎡	
	種類	倉庫・事務所	
	所有・それ以外の別	所有権	
土壌	土壌調査会社	株式会社フィールド・パートナーズ	
	該当事項	対象地において、土壌汚染が存在する可能性は低いと評価されています。	
賃貸借概況			
期末総賃貸可能面積	12,383.30㎡	期末総賃貸面積	12,383.30㎡
プロパティ・マネジメント会社	シービーアールイー株式会社	主要なテナント	三八五流通株式会社
その他事項： 該当事項はありません。			
担保設定の有無			
特記事項	なし		

L-42 IIF札幌ロジスティクスセンター			
特定資産の概要		信託受益権の概要	
特定資産の種類	不動産信託受益権	信託受託者	三井住友信託銀行株式会社
取得年月日	2018年3月8日	信託期間満了日	2028年3月31日
取得価格	2,480百万円		
	土地価格（構成割合）	1,815百万円（73.2%）	
	建物価格（構成割合）	664百万円（26.8%）	
土地	所在地	北海道札幌市白石区米里三条三丁目2番1	
	面積	12,497.77㎡	
	用途地域	準工業地域	
	所有・それ以外の別	所有権	
建物	構造と階数	鉄骨造亜鉛メッキ鋼板ぶき2階建	
	建築時期	2009年5月14日	
	延床面積	13,020.28㎡	
	種類	倉庫	
	所有・それ以外の別	所有権	
土壌	土壌調査会社	株式会社フィールド・パートナーズ	
	該当事項	該当事項はありません。	
賃貸借概況			
期末総賃貸可能面積	13,064.75㎡	期末総賃貸面積	13,064.75㎡
プロパティ・マネジメント会社	シービーアールイー株式会社	主要なテナント	日本通運株式会社
その他事項： 該当事項はありません。			
担保設定の有無			
特記事項	なし		

L-44 IIF郡山ロジスティクスセンター			
特定資産の概要		信託受益権の概要	
特定資産の種類	不動産信託受益権	信託受託者	三井住友信託銀行株式会社
取得年月日	2018年3月9日	信託期間満了日	2028年3月31日
取得価格	2,585百万円		
	土地価格（構成割合）	1,486百万円（57.5%）	
	建物価格（構成割合）	1,098百万円（42.5%）	
土地	所在地	福島県郡山市大槻町字向原213番	
	面積	26,572.28㎡	
	用途地域	準工業地域	
	所有・それ以外の別	所有権	
建物	構造と階数	本棟： 鉄骨鉄筋コンクリート・鉄骨造合金メッキ鋼板ぶき3階建 附属建物1： 鉄骨造陸屋根平家建 附属建物2： 鉄骨造合金メッキ鋼板ぶき平家建 附属建物3： 軽量鉄骨造亜鉛メッキ鋼板ぶき平家建 附属建物4： 軽量鉄骨造亜鉛メッキ鋼板ぶき平家建	
	建築時期	本棟、附属建物1、附属建物2、附属建物3：2005年10月31日 附属建物4：2009年10月10日	
	延床面積	本棟：16,624.06㎡ 附属建物1：91.48㎡ 附属建物2：163.44㎡ 附属建物3：20.35㎡ 附属建物4：158.09㎡	
	種類	事務所・倉庫・機械室・便所	
	所有・それ以外の別	所有権	
土壌	土壌調査会社	株式会社フィールド・パートナーズ	
	該当事項	該当事項はありません。	
賃貸借概況			
期末総賃貸可能面積	17,533.15㎡	期末総賃貸面積	17,533.15㎡
プロパティ・マネジメント会社	シービーアールイー株式会社	主要なテナント	株式会社ニチレイロジグループ本社
その他事項： ・賃貸人及び賃借人は、本契約による権利を、相手方の書面による承諾なしに、第三者に譲渡したり、担保に差し入れたりしないものとされています。また、本件建物を第三者に使用させるなどして、本件建物に対する賃貸人の所有権を侵害し、又はそのおそれのある行為をしないものとされています。上記にかかわらず、賃貸人は、不動産流動化目的のため、対象不動産、及び本件契約による権利を、特別目的会社、不動産投資法人等へ譲渡することができるものとし、この場合、賃貸人は賃借人に対し、3か月前までに書面で通知をするものとされています。賃借人は、譲渡先が賃借人の競合事業者であるなど合理的理由がある場合はこれを拒否することができるものとされています。 ・建物の使用に伴う電気、ガス、水道等の料金、電球取替料及び電気容量等の増量負担金その他本件不動産の使用、維持、修繕に伴い発生する費用は賃借人の負担とするとされています。			
担保設定の有無			
特記事項	なし		

L-45 IIF神戸西ロジスティクスセンター（底地）（注）			
特定資産の概要		信託受益権の概要	
特定資産の種類	不動産信託受益権	信託受託者	三井住友信託銀行株式会社
取得年月日	2018年3月29日	信託期間満了日	2028年3月31日
取得価格	1,960百万円		
	土地価格（構成割合）	1,960百万円（100.0%）	
	建物価格（構成割合）		
土地	所在地	兵庫県神戸市西区見津が丘四丁目10番4	
	面積	33,000.00㎡	
	用途地域	準工業地域	
	所有・それ以外の別	所有権	
建物	構造と階数		
	建築時期		
	延床面積		
	種類		
	所有・それ以外の別		
土壌	土壌調査会社	株式会社フィールド・パートナーズ	
	該当事項	該当事項はありません。	
賃貸借概況			
期末総賃貸可能面積	33,000.00㎡	期末総賃貸面積	33,000.00㎡
プロパティ・マネジメント会社	関電ファシリティーズ株式会社	主要なテナント	コーナン商事株式会社
その他事項： 該当事項はありません。			
担保設定の有無			
特記事項	・ 本物件には、以下の内容の地上権が設定されています。 目的：トンネル施設の所有 範囲：東京湾平均海面上132mから同141mの間 存続期間：施設の存続する間 地代：無償 特約： 区分地上権が設定された土地を利用する場合は、事前に神戸市と協議を行うものとし、神戸市のトンネル施設の使用に支障が生じることのないように土地利用を図るものとする。 その責めに帰すべき事由によってトンネル施設を毀損したときは、その損害を賠償しなければならない。 神戸市がトンネル施設の使用終了後においても、これを撤去しないことを承諾する。 将来、対象土地を第三者に処分する場合は、上記 から までの規定を当該第三者に承継させなければならない。 地上権者：神戸市		
	・ 2018年2月9日から10年間、本件土地について、所有権の移転、地上権等の用益物権の設定、質権、抵当権等の担保物権の設定、賃貸借の設定又は使用貸借による権利の設定をしようとする場合には、神戸市の書面による承諾を得ることとされています。		

（注）本投資法人は、2026年10月30日付で本物件を信託財産とする不動産信託受益権を譲渡する予定です。

L-46 IIF兵庫たつのロジスティクスセンター			
特定資産の概要		信託受益権の概要	
特定資産の種類	不動産信託受益権	信託受託者	三井住友信託銀行株式会社
取得年月日	2019年6月3日	信託期間満了日	2029年6月30日
取得価格	3,915百万円		
	土地価格（構成割合）	2,579百万円（65.9%）	
	建物価格（構成割合）	1,335百万円（34.1%）	
土地	所在地	兵庫県たつの市揖西町長尾字タイ山300番2他	
	面積	34,564.97㎡	
	用途地域	工業地域	
	所有・それ以外の別	所有権	
建物	構造と階数	建物1：鉄骨造アルミニウム板・亜鉛メッキ鋼板葺3階建 附属建物1：鉄骨造亜鉛メッキ鋼板葺平家建 附属建物2：鉄骨造アルミニウム板葺平家建 建物2：鉄骨造アルミニウム板葺2階建	
	建築時期	建物1：2002年7月6日 建物2：2003年2月28日	
	延床面積	23,155.47㎡	
	種類	建物1：倉庫、事務所、工場 附属建物1：休憩所 附属建物2：倉庫 建物2：工場・倉庫・事務所	
	所有・それ以外の別	所有権	
土壌	土壌調査会社	株式会社フィールド・パートナーズ	
	該当事項	対象地において土壌汚染が存在する可能性は小さいと考えられています。	
賃貸借概況			
期末総賃貸可能面積	25,186.78㎡	期末総賃貸面積	25,186.78㎡
プロパティ・マネジメント会社	東洋不動産プロパティマネジメント株式会社	主要なテナント	ロジスティード株式会社
その他事項： ・賃貸人及び賃借人は、借地借家法第32条の規定にかかわらず、賃料の増減額を請求することができず、賃貸借期間中の賃料の改定はできないものとされています。ただし、賃貸人及び賃借人は、賃貸借期間内といえども、法令の改正や経済情勢の著しい変動、公租公課その他の負担の変動があった場合、又は近隣の建物に比較して、賃料が不相当となった場合、合意の上、これを改定することができるものとされています。 ・賃借人は、賃貸借期間中に本契約を解約しようとするときは、6か月前までに、賃貸人に対し書面によりその予告をしなければならないものとされています（ただし、賃借人は本契約を解約することを決定した場合には、可能な限り速やかに賃貸人に対し予告を行うものとされています）。ただし、賃借人は当該予告に代えて6か月分の賃料相当額を賃貸人に支払い、本契約を即時解約することができるものとされています。			
担保設定の有無			
特記事項	なし		

L-47 IIF昭島ロジスティクスセンター			
特定資産の概要		信託受益権の概要	
特定資産の種類	不動産信託受益権	信託受託者	三井住友信託銀行株式会社
取得年月日	2019年6月3日	信託期間満了日	2029年6月30日
取得価格	8,019百万円		
	土地価格（構成割合）	6,800百万円（84.8%）	
	建物価格（構成割合）	1,219百万円（15.2%）	
土地	所在地	東京都昭島市代官山一丁目5番2号	
	面積	17,189㎡	
	用途地域	工業地域	
	所有・それ以外の別	所有権	
建物	構造と階数	本棟：鉄骨造陸屋根4階建 附属建物：コンクリートブロック造垂鉛メッキ鋼板ぶき平家建	
	建築時期	本棟：1992年1月31日 附属建物：1992年3月4日	
	延床面積	30,315.91㎡	
	種類	本棟：倉庫、事務所 附属建物：ゴミ置場	
	所有・それ以外の別	所有権	
土壌	土壌調査会社	株式会社フィールド・パートナーズ	
	該当事項	対象地に起因する土壌汚染が存在する可能性は小さいと考えられています。また、周辺からのもらい汚染が存在する可能性は否定できないとされています。	
賃貸借概況			
期末総賃貸可能面積	31,071.21㎡	期末総賃貸面積	31,071.21㎡
プロパティ・マネジメント会社	東洋不動産プロパティマネジメント株式会社	主要なテナント	東京ロジファクトリー株式会社
その他事項：			
・ 契約期間中、賃料は、本物件並びに敷地、土地に対する租税公課等の負担の増減又は経済情勢の急激な変動、その他の事由により、賃料を改定することが相当であると認められたときは、賃貸人及び賃借人協議の上、これを改定することができるものとされています。			
・ 契約満了日の1年前までに賃貸人及び賃借人のいずれからも本契約を更新しない旨の書面による通知がない場合、契約期間満了の翌日から5年間更新されるものとされており、以後も同様とされています。なお、本契約が更新された後の契約期間においては、賃借人は、1年前に文書をもって相手方に通知することにより、契約期間内に本契約の解約ができるものとされています。この場合、通知のあった日から1年をもって本契約は終了するものとされています。			
担保設定の有無			
特記事項	・ 本件土地は公道に直接接道していないため、当初委託者は、本件土地の西側の私道（以下、本項において「本私道」といいます。）の所有者（以下、本項において「私道所有者」といいます。）との間で、2018年2月20日付で、当初委託者が本私道を通行並びに上下水管、電線及びガス管の埋設等の目的で無償にて使用することについて私道所有者が承諾すること等を内容とする合意書（以下、本項において「本合意書」といいます。）を締結しており、当初委託者の本合意書上の地位は受託者に承継されています。なお、本私道について通行地役権設定登記は行われていませんが、本合意書において、受託者又は私道所有者が本物件又は本私道を第三者に譲渡する場合、本合意書に定める合意事項を当該第三者に承継させ、遵守させるものとされています。		

L-48 IIF岐阜各務原ロジスティクスセンター			
特定資産の概要		信託受益権の概要	
特定資産の種類	不動産信託受益権	信託受託者	三井住友信託銀行株式会社
取得年月日	2019年12月19日	信託期間満了日	2029年12月31日
取得価格	2,343百万円		
	土地価格（構成割合）	1,045百万円（44.6%）	
	建物価格（構成割合）	1,298百万円（55.4%）	
土地	所在地	岐阜県各務原市川島竹早町字竹早2番8他	
	面積	16,507.23㎡	
	用途地域	工業地域	
	所有・それ以外の別	所有権	
建物	構造と階数	鉄骨造合金メッキ鋼板ぶき3階建	
	建築時期	2019年2月19日	
	延床面積	16,708.51㎡	
	種類	倉庫	
	所有・それ以外の別	所有権	
土壌	土壌調査会社	株式会社フィールド・パートナーズ	
	該当事項	対象地において土壌汚染が存在する可能性は小さいと考えられています。	
賃貸借概況			
期末総賃貸可能面積	16,708.51㎡	期末総賃貸面積	16,708.51㎡
プロパティ・マネジメント会社	東京キャピタルマネジメント株式会社	主要なテナント	澁澤倉庫株式会社
その他事項： ・本契約では借地借家法第32条の規定を適用せず、賃料の改定は行わないものとされています。			
担保設定の有無			
特記事項	・本件土地の一部に電線路支持物の基礎及び電線路の設置及び保全のための立入等を目的とした地役権が設定されています。		

L-49 IIF広島西風新都ロジスティクスセンター			
特定資産の概要		信託受益権の概要	
特定資産の種類	不動産信託受益権	信託受託者	三井住友信託銀行株式会社
取得年月日	2020年4月30日	信託期間満了日	2030年4月30日
取得価格	6,208百万円		
土地	土地価格（構成割合）	1,844百万円（29.7%）	
	建物価格（構成割合）	4,364百万円（70.3%）	
	所在地	広島県広島市安佐南区伴南二丁目3番1号	
	面積	24,312.00㎡	
	用途地域	工業地域、第一種住居地域、市街化調整区域	
建物	所有・それ以外の別	所有権	
	構造と階数	本棟：鉄骨造陸屋根5階建 附属建物：鉄骨造陸屋根平家建	
	建築時期	2020年3月31日	
	延床面積	30,153.58㎡	
	種類	本棟：倉庫・事務所 附属建物：ポンプ室	
土壌	所有・それ以外の別	所有権	
	土壌調査会社	株式会社フィールド・パートナーズ	
賃貸借概況	該当事項	対象地において土壌汚染が存在する可能性は小さいと考えられています。	
	期末総賃貸可能面積	28,988.91㎡	期末総賃貸面積
プロパティ・マネジメント会社	シービーアールイー株式会社	主要なテナント	株式会社ネストロジスティクス
その他事項： ・本契約では借地借家法第32条の規定を適用せず、賃料の改定は行わないものとされています。 ・賃貸人及び賃借人は、本契約を途中で解約又は解除することはできないものとされています。			
担保設定の有無			
特記事項	なし		

L-50 IIF湘南ロジスティクスセンター			
特定資産の概要		信託受益権の概要	
特定資産の種類	不動産信託受益権	信託受託者	三菱UFJ信託銀行株式会社
取得年月日	2020年8月12日	信託期間満了日	2030年8月31日
取得価格	7,380百万円		
	土地価格（構成割合）	5,366百万円（72.7%）	
	建物価格（構成割合）	2,014百万円（27.3%）	
土地	所在地	神奈川県高座郡寒川町一之宮七丁目9番2号	
	面積	17,944.85㎡	
	用途地域	工業専用地域	
	所有・それ以外の別	所有権	
建物	構造と階数	本棟：鉄骨造合金メッキ鋼板ぶき3階建 附属建物：鉄骨造陸屋根平家建 附属建物：鉄骨造陸屋根平家建	
	建築時期	本棟：2009年9月25日 附属建物：2009年9月25日 附属建物：2009年9月25日	
	延床面積	本棟：19,573.80㎡ 附属建物：118.17㎡ 附属建物：131.88㎡	
	種類	本棟：倉庫、事務所 附属建物：倉庫 附属建物：倉庫	
	所有・それ以外の別	所有権	
土壌	土壌調査会社	株式会社フィールド・パートナーズ	
	該当事項	対象地において土壌汚染が存在する可能性及びもらい汚染の可能性は小さいと評価されています。	
賃貸借概況			
期末総賃貸可能面積	23,728.15㎡	期末総賃貸面積	23,728.15㎡
プロパティ・マネジメント会社	東洋不動産プロパティマネジメント株式会社	主要なテナント	株式会社スズケン
その他事項：			
・賃料は、経済情勢の大幅な変動により実情に合わなくなった場合のみ、賃貸人と賃借人の協議の上で改定できるものとされています。			
・本契約上、契約締結日以後、本契約が終了するまでの間、賃借人は、賃借人が預託済の敷金及び保証金の残額につきその返還請求権を放棄し、かつ、本契約の解約日の翌日から賃貸借期間満了日までの賃料相当額の違約金を支払うことを条件として、自己の都合により本契約を解約できる旨が定められています。			
・本契約上、賃貸人は、賃貸借期間中、賃借人が預託済の敷金及び保証金の残額を賃借人に返還し、かつ、返還する敷金及び保証金と同額の違約金を解約予定日から30日以内に支払うことを条件として、自己の都合により本契約を解約できる旨が定められています。			
・賃貸人及び賃借人は上記の場合を除き、賃貸借期間中、本契約を解約することはできないものとされています。			
担保設定の有無			
特記事項	・東京電力パワーグリッド株式会社は送電線路の保守等のために、本件土地の一部に立入等ができるものとされています。		

L-51 IIF四日市ロジスティクスセンター			
特定資産の概要		信託受益権の概要	
特定資産の種類	不動産信託受益権	信託受託者	三井住友信託銀行株式会社
取得年月日	2021年12月13日、2022年9月16日（注）	信託期間満了日	2031年12月31日
取得価格	8,912百万円		
	土地価格（構成割合）	2,072百万円（23.2%）	
	建物価格（構成割合）	6,840百万円（76.8%）	
土地	所在地	三重県四日市市垂坂町字山上谷1340番地8他	
	面積	32,929.09㎡	
	用途地域	工業専用地域	
	所有・それ以外の別	所有権	
建物	構造と階数	本棟：鉄骨鉄筋コンクリート造陸屋根 地下1階付5階建 新築棟：鉄骨造合金メッキ鋼板ぶき 地上7階建	
	建築時期	本棟：2000年6月20日 新築棟：2022年8月31日	
	延床面積	51,477.64㎡	
	種類	本棟：倉庫 新築棟：倉庫	
	所有・それ以外の別	所有権	
土壌	土壌調査会社	エコサイクル株式会社	
	該当事項	対象地において土壌汚染が存在する可能性及びもらい汚染の可能性は小さいと評価されています。	
賃貸借概況			
期末総賃貸可能面積	51,504.25㎡	期末総賃貸面積	51,504.25㎡
プロパティ・マネジメント会社	東京キャピタルマネジメント株式会社	主要なテナント	鹿島建物総合管理株式会社
その他事項：			
・本投資法人は、本件不動産に係る不動産信託受益権を売却し、又は信託受託者をして本件不動産（以下、本項において、本件不動産に係る不動産信託受益権と併せて「本物件等」といいます。）を売却させることを希望する場合、本物件等の売却希望に係る主要条件を売主（本物件等の本投資法人に対する売主である国内事業会社をいいます。以下、本項において同じです。）に通知するものとし、この場合、売主は、一定期間内に本物件等の売却を受けることを希望する旨を本投資法人に通知することにより、一定期間、本投資法人及び信託受託者との間で本物件等の売却を受けることについて優先的に交渉できるものとされ、当該期間内に本物件等の売買について合意に至らなかった場合には、本投資法人は、本物件等を第三者に譲渡し、又は信託受託者をして譲渡させることができる旨、売主との間で合意しています。			
担保設定の有無			
特記事項	・EAI株式会社によるアスベスト調査において、建築用仕上塗材の下地調整材にアスベストの含有が確認されています。本投資法人は、当該アスベストの除去費用（約217百万円）に係る資産除去債務を計上しています。		

（注）本投資法人は、2022年9月16日付で、IIF四日市ロジスティクスセンター（新築棟）を取得しました（取得価格5,382百万円）。

L-52 IIF滋賀竜王ロジスティクスセンター			
特定資産の概要		信託受益権の概要	
特定資産の種類	不動産信託受益権	信託受託者	三菱UFJ信託銀行株式会社
取得年月日	2023年3月23日	信託期間満了日	2033年3月31日
取得価格	3,500百万円		
土地	土地価格（構成割合）	1,470百万円（42.0%）	
	建物価格（構成割合）	2,030百万円（58.0%）	
	所在地	滋賀県蒲生郡竜王町山面川原900番1他	
	面積	37,384.38㎡	
	用途地域	市街化調整区域	
	所有・それ以外の別	所有権	
建物	構造と階数	鉄骨造合金メッキ鋼板ぶき平家建	
	建築時期	2021年3月26日	
	延床面積	15,989.40㎡	
	種類	倉庫	
	所有・それ以外の別	所有権	
土壌	土壌調査会社	株式会社フィールド・パートナーズ	
	該当事項	対象地においては、土壌汚染が存在する可能性は小さいとされています。	
賃貸借概況			
期末総賃貸可能面積	17,916.90㎡	期末総賃貸面積	17,916.90㎡
プロパティ・マネジメント会社	東洋不動産プロパティマネジメント株式会社	主要なテナント	株式会社ワークマン
その他事項： ・賃借人は、2026年5月1日から2027年10月31日までの期間において、本契約を解約することはできないものとされています。 ・賃貸人及び賃借人は、賃貸借期間中、賃料の改定は行わないものとし、借地借家法第32条の適用はないものとされています。ただし、物件の一部が賃借人の責めに帰すべき事由によることなく滅失その他の事由により使用することができなくなった場合、賃借人は賃貸人に対し、賃料の減額に関する協議を求めることができ、賃貸人及び賃借人は当該協議のうえ書面をもって合意した場合、これを改定できるものとされています。			
担保設定の有無			
特記事項	なし		

L-53 IIF近江八幡ロジスティクスセンター			
特定資産の概要		信託受益権の概要	
特定資産の種類	不動産信託受益権	信託受託者	三菱UFJ信託銀行株式会社
取得年月日	2023年3月23日	信託期間満了日	2033年3月31日
取得価格	1,810百万円		
	土地価格（構成割合）	1,119百万円（61.8%）	
	建物価格（構成割合）	691百万円（38.2%）	
土地	所在地	滋賀県近江八幡市長光寺町951番4他	
	面積	35,094.98㎡（注）	
	用途地域	工業専用地域	
	所有・それ以外の別	所有権	
建物	構造と階数	鉄骨造亜鉛メッキ鋼板・合金メッキ鋼板ぶき3階建	
	建築時期	2003年1月27日	
	延床面積	25,111.07㎡	
	種類	事務所・倉庫	
	所有・それ以外の別	所有権	
土壌	土壌調査会社	エコサイクル株式会社	
	該当事項	対象地においては、土壌汚染が存在する可能性は小さいとされています。	
賃貸借概況			
期末総賃貸可能面積	25,111.07㎡	期末総賃貸面積	25,111.07㎡
プロパティ・マネジメント会社	東洋不動産プロパティマネジメント株式会社	主要なテナント	株式会社関西丸和ロジスティクス
その他事項：			
<p>・本物件の賃借人である株式会社関西丸和ロジスティクス（以下、本項及び特記事項において「賃借人」といいます。）は、本契約締結後、賃貸借期間開始日から2032年1月31日までの間（以下、本項において「中途解約禁止期間」といい、中途解約禁止期間の末日を本項において「中途解約禁止期間満了日」といいます。）、本契約に基づく賃貸借を解約により終了させることができないものとされています。ただし、本契約締結後中途解約禁止期間満了日までの間に賃借人が紹介し賃貸人及び信託受益者が承諾した代替借主と、賃貸人及び信託受益者が承諾した賃貸借条件で賃貸借契約を締結した場合、又は、信託受益者に対して賃借人又は賃借人の指定する第三者が受益権を購入する意思がある旨を通知し、信託受益者が賃借人又は賃借人の指定する第三者に対して本件信託契約に基づく信託受益権を譲渡する場合を除くものとされています。賃借人は、中途解約禁止期間満了日の翌日以降は、解約日の6か月前までに賃貸人に書面により解約を申し入れることにより、本契約を解約により終了させることができるものとされています。上記にかかわらず、中途解約禁止期間内に賃借人が自らの都合によりやむを得ず本契約の解約を申し入れる場合には、賃借人は、解約日までに、解約後中途解約禁止期間満了日（同日を含みます。）までの賃料の総額に相当する違約金を賃貸人に支払うことを条件に、本契約を解約により終了させることができるものとされています。</p> <p>・本契約については、借地借家法第32条の適用はないものとされています。</p> <p>・契約期間中において、信託受託者が本物件を第三者に譲渡しようとする場合（信託契約の終了に伴い、本物件が信託契約の受益者に対して移転する場合及び信託契約に基づき信託諸費用不足を理由とする本物件の換価処分に伴い第三者に譲渡する場合を除きます。）、信託受託者は賃借人に対し譲渡希望の旨を書面にて通知することとされています。賃借人は、一定期間内に、信託受託者に対して本物件の譲受けを希望する旨を書面にて通知することにより、賃借人は一定期間中、信託受託者との間で本物件の譲受けについて、優先的に交渉できることとされています。</p>			
担保設定の有無			
特記事項	<p>・本物件の取得に際し、本投資法人は、賃借人に対し、以下の事項を約しています。</p> <p>2037年1月31日までの間に本投資法人が本物件に係る不動産信託受益権を第三者に譲渡しようとする場合、本投資法人は、賃借人に対し、譲渡希望の旨を書面にて通知します。この場合において、賃借人が、一定期間内に、本物件に係る不動産信託受益権の譲受けを希望する旨を書面にて本投資法人に対して通知した場合、賃借人は、一定期間、本投資法人との間で本物件に係る不動産信託受益権の譲受けについて、優先的に交渉することができます。ただし、当該期間内に本物件に係る不動産信託受益権の売買について合意に至らなかった場合には、本投資法人は、本物件に係る不動産信託受益権を第三者に譲渡することができます。</p>		

（注）土地の一部（626㎡）について、長光寺上水道施設管理組合の管理する上水道施設用地として使用されており、信託受託者は当該土地の共有持分100分の40を保有しています。

L-54 IIF武蔵村山ロジスティクスセンター			
特定資産の概要		信託受益権の概要	
特定資産の種類	不動産信託受益権	信託受託者	みずほ信託銀行株式会社
取得年月日	2024年3月4日	信託期間満了日	2034年2月28日
取得価格	16,800百万円		
土地	土地価格（構成割合）	13,036百万円（77.6%）	
	建物価格（構成割合）	3,763百万円（22.4%）	
	所在地	東京都武蔵村山市伊奈平一丁目26番38他	
	面積	36,617.08㎡	
	用途地域	工業地域	
	所有・それ以外の別	所有権	
建物	構造と階数	期棟：鉄骨造陸屋根4階建 附属建物1：鉄骨造亜鉛メッキ鋼板葺2階建 附属建物2：コンクリートブロック・鉄骨造亜鉛メッキ鋼板葺平家建 期棟：鉄骨造陸屋根4階建 期棟：鉄筋コンクリート・鉄骨造合金メッキ鋼板ぶき5階建	
	建築時期	期棟：2001年9月28日 期棟：2002年5月2日 期棟：2009年4月24日	
	延床面積	51,687.63㎡	
	種類	期棟：倉庫・事務所 附属建物1：倉庫・事務所 附属建物2：物置 期棟：倉庫・事務所 期棟：倉庫・事務所	
	所有・それ以外の別	所有権	
土壌	土壌調査会社	SOMPOリスクマネジメント株式会社	
	該当事項	期・期・期：土壌汚染が存在する可能性は小さいと判断されています。	
賃貸借概況			
期末総賃貸可能面積	51,687.63㎡	期末総賃貸面積	51,687.63㎡
プロパティ・マネジメント会社	東洋不動産プロパティマネジメント株式会社	主要なテナント	ロジスティード株式会社
その他事項：			
・賃貸人は、賃貸借開始日から2029年2月28日までの間、賃借人による事前の書面による承諾なく、自ら又は信託受益者をして、本物件を第三者に売却、担保提供その他処分を行い、又は行わせてはならず、これに反する信託受益権の売却、担保提供その他処分につき承諾を与えないものとされています。			
・賃貸人は、本物件を第三者に対して譲渡しようとする場合には、事前に賃借人に対してその旨通知を行い、賃借人との間で本物件の買取りについて協議を行わなければならないとされており、賃借人は当該通知を受領した後、一定期間内に本物件の買取りについて協議を行う意向の有無を賃貸人に通知するものとされています。賃借人が本物件の買取りについて協議を行う旨を賃貸人に通知した場合において当該通知から一定期間内に賃貸人及び賃借人の間で本物件の買取りについて協議が調わなかった場合、又は、賃借人が本物件の買取りについて協議を行わない意向を賃貸人に通知した場合に限り、賃貸人は、本物件の譲渡について第三者との間で交渉を行うことができ、それ以外の場合には賃貸人は第三者との間で本物件の譲渡に関して交渉を行ってはならないものとされています。			
担保設定の有無			
特記事項	・本投資法人は、賃借人が事前に書面により承諾する場合を除き、2029年2月28日までの間、本物件に係る信託受益権及び本物件につき第三者に売却、担保提供その他処分をしてはなりません。ただし、信託受益権の取得のための資金調達に係る貸付人のために質権その他の担保権を設定する場合及び当該担保権の実行により第三者により取得される場合は、この限りではありません。		

L-55 IIF福岡久山ロジスティクスセンター			
特定資産の概要		信託受益権の概要	
特定資産の種類	不動産信託受益権	信託受託者	みずほ信託銀行株式会社
取得年月日	2024年3月4日	信託期間満了日	2034年2月28日
取得価格	14,630百万円		
	土地価格（構成割合）	9,202百万円（62.9%）	
	建物価格（構成割合）	5,427百万円（37.1%）	
土地	所在地	福岡県糟屋郡久山町大字久原字原2859番1他	
	面積	44,932.28㎡	
	用途地域	工業専用地域、工業地域	
	所有・それ以外の別	所有権	
建物	構造と階数	建物1：鉄骨造合金メッキ鋼板葺4階建 附属建物1：鉄骨造合金メッキ鋼板葺平家建 建物2：鉄骨造合金メッキ鋼板葺2階建 建物3：鉄骨造合金メッキ鋼板葺3階建 附属建物1：鉄骨造合金メッキ鋼板葺平家建 附属建物2：コンクリートブロック造合金メッキ鋼板葺平家建 附属建物3：鉄骨造亜鉛メッキ鋼板葺平家建 附属建物4：コンクリートブロック造亜鉛メッキ鋼板葺平家建	
	建築時期	建物1：2004年2月10日 附属建物1：2004年2月10日 建物2：2003年3月20日 建物3：2004年2月10日 附属建物1：2004年2月10日 附属建物2：2004年2月10日 附属建物3：2004年8月31日 附属建物4：2004年8月31日	
	延床面積	49,855.23㎡	
	種類	建物1：倉庫・事務所 附属建物1：物置 建物2：倉庫・事務所 建物3：倉庫・事務所 附属建物1：物置 附属建物2：倉庫 附属建物3：倉庫 附属建物4：便所	
	所有・それ以外の別	所有権	
土壌	土壌調査会社	SOMPOリスクマネジメント株式会社	
	該当事項	第1・第2・第3：土壌汚染が存在する可能性は否定できないとされています。	
賃貸借概況			
期末総賃貸可能面積	49,855.23㎡	期末総賃貸面積	49,855.23㎡
プロパティ・マネジメント会社	シービーアールイー株式会社	主要なテナント	ロジスティード株式会社

その他事項：	
<ul style="list-style-type: none">・ 賃貸人は、賃貸借開始日から2029年2月28日までの間、賃借人による事前の書面による承諾なく、自ら又は信託受益者をして、本物件を第三者に売却、担保提供その他処分を行い、又は行わせてはならず、これに反する信託受益権の売却、担保提供その他処分につき承諾を与えないものとされています。・ 賃貸人は、本物件を第三者に対して譲渡しようとする場合には、事前に賃借人に対してその旨通知を行い、賃借人との間で本物件の買取りについて協議を行わなければならないとされており、賃借人は当該通知を受領した後、一定期間内に本物件の買取りについて協議を行う意向の有無を賃貸人に通知するものとされています。賃借人が本物件の買取りについて協議を行う旨を賃貸人に通知した場合において当該通知から一定期間内に賃貸人及び賃借人の間で本物件の買取りについて協議が調わなかった場合、又は、賃借人が本物件の買取りについて協議を行わない意向を賃貸人に通知した場合に限り、賃貸人は、本物件の譲渡について第三者との間で交渉を行うことができ、それ以外の場合には賃貸人は第三者との間で本物件の譲渡に関して交渉を行ってはならないものとされています。	
担保設定の有無	
特記事項	・ 本投資法人は、賃借人が事前に書面により承諾する場合を除き、2029年2月28日までの間、本物件に係る信託受益権及び本物件につき第三者に売却、担保提供その他処分をしてはなりません。ただし、信託受益権の取得のための資金調達に係る貸付人のために質権その他の担保権を設定する場合及び当該担保権の実行により第三者により取得される場合は、この限りではありません。

L-56 IIF春日井ロジスティクスセンター（底地）			
特定資産の概要		信託受益権の概要	
特定資産の種類	不動産信託受益権	信託受託者	みずほ信託銀行株式会社
取得年月日	2024年3月4日	信託期間満了日	2034年2月28日
取得価格	7,700百万円		
	土地価格（構成割合）	7,700百万円（100.0%）	
	建物価格（構成割合）		
土地	所在地	愛知県春日井市上田楽町字野元2211番	
	面積	55,255.00㎡	
	用途地域	市街化調整区域	
	所有・それ以外の別	所有権	
建物	構造と階数		
	建築時期		
	延床面積		
	種類		
	所有・それ以外の別		
土壌	土壌調査会社	株式会社フィールド・パートナーズ	
	該当事項	対象地に起因する土壌汚染が存在する可能性は小さいとされています。また、周辺地に起因する土壌・地下水汚染が存在する可能性は小さいとされています。	
賃貸借概況			
期末総賃貸可能面積	55,255.00㎡	期末総賃貸面積	55,255.00㎡
プロパティ・マネジメント会社	シーピーアールイー株式会社	主要なテナント	ロジスティード株式会社
その他事項：			
<ul style="list-style-type: none">・賃借人が本物件の土地上に存在する建物の建替え等を検討する場合、本契約期間の延長について賃貸人と協議することができるものとされています。・本契約期間が満了し延長契約若しくは再契約が締結されないことが確実な場合、又は本契約が解除若しくは解約により終了した場合には、賃借人は、本契約期間満了の場合は本契約期間の最終日まで、本契約が解除又は解約により終了した場合は本契約終了後直ちに、自らの費用によって本件建物等を収去して本件土地を更地の状態にしたうえで、本件土地の全部を賃貸人に対し明け渡さなければならないものとされています。・賃貸人は、賃貸借開始日から2029年2月28日までの間、賃借人による事前の書面による承諾なく、自ら又は信託受益者をして、本物件を第三者に売却、担保提供その他処分を行い、又は行わせてはならず、これに反する信託受益権の売却、担保提供その他処分につき承諾を与えないものとされています。・賃貸人は、本物件を第三者に対して譲渡しようとする場合には、事前に賃借人に対してその旨通知を行い、賃借人との間で本物件の買取りについて協議を行わなければならないとされており、賃借人は当該通知を受領した後、一定期間内に本物件の買取りについて協議を行う意向の有無を賃貸人に通知するものとされています。賃借人が本物件の買取りについて協議を行う旨を賃貸人に通知した場合において当該通知から一定期間内に賃貸人及び賃借人の間で本物件の買取りについて協議が調わなかった場合、又は、賃借人が本物件の買取りについて協議を行わない意向を賃貸人に通知した場合に限り、賃貸人は、本物件の譲渡について第三者との間で交渉を行うことができ、それ以外の場合には賃貸人は第三者との間で本物件の譲渡に関して交渉を行ってはならないものとされています。			
担保設定の有無			
特記事項	<ul style="list-style-type: none">・本投資法人は、賃借人が事前に書面により承諾する場合を除き、2029年2月28日までの間、本物件に係る信託受益権及び本物件につき第三者に売却、担保提供その他処分をしてはなりません。ただし、信託受益権の取得のための資金調達に係る貸付人のために質権その他の担保権を設定する場合及び当該担保権の実行により第三者により取得される場合は、この限りではありません。		

L-57 IIF北九州ロジスティクスセンター				
特定資産の概要		信託受益権の概要		
特定資産の種類	不動産信託受益権	信託受託者	みずほ信託銀行株式会社	
取得年月日	2024年3月4日	信託期間満了日	2034年2月28日	
取得価格	7,350百万円			
土地	土地価格（構成割合）	2,425百万円（33.0%）		
	建物価格（構成割合）	4,924百万円（67.0%）		
	所在地	福岡県京都郡苅田町大字与原字白石2220番11他		
	面積	106,964.05㎡（注）		
	用途地域	工業専用地域		
建物	所有・それ以外の別	所有権		
	構造と階数	建物1：鉄骨造合金メッキ鋼板ぶき2階建 建物2：鉄骨造合金メッキ鋼板ぶき2階建 建物3：鉄骨造合金メッキ鋼板ぶき2階建		
	建築時期	建物1：2009年3月25日新築、2009年5月27日増築 建物2：2011年12月22日 建物3：2012年8月2日		
	延床面積	82,373.19㎡		
	種類	建物1：荷捌所・倉庫・事務所 建物2：荷捌所・休憩所 建物3：荷捌所・休憩所		
土壌	所有・それ以外の別	所有権		
	土壌調査会社	SOMPOリスクマネジメント株式会社		
	該当事項	対象地において土壌汚染が存在する可能性は小さいとされています。		
賃貸借概況				
期末総賃貸可能面積		82,373.19㎡	期末総賃貸面積	82,373.19㎡
プロパティ・マネジメント会社		シービーアールイー株式会社	主要なテナント	ロジスティード株式会社
その他事項：				
・ 賃貸人は、賃貸借開始日から2029年2月28日までの間、賃借人による事前の書面による承諾なく、自ら又は信託受益者をして、本物件を第三者に売却、担保提供その他処分を行い、又は行わせてはならず、これに反する信託受益権の売却、担保提供その他処分につき承諾を与えないものとされています。				
・ 賃貸人は、本物件を第三者に対して譲渡しようとする場合には、事前に賃借人に対してその旨通知を行い、賃借人との間で本物件の買取りについて協議を行わなければならないとされており、賃借人は当該通知を受領した後、一定期間内に本物件の買取りについて協議を行う意向の有無を賃貸人に通知するものとされています。賃借人が本物件の買取りについて協議を行う旨を賃貸人に通知した場合において当該通知から一定期間内に賃貸人及び賃借人の間で本物件の買取りについて協議が調わなかった場合、又は、賃借人が本物件の買取りについて協議を行わない意向を賃貸人に通知した場合に限り、賃貸人は、本物件の譲渡について第三者との間で交渉を行うことができ、それ以外の場合には賃貸人は第三者との間で本物件の譲渡に関して交渉を行ってはならないものとされています。				
担保設定の有無				
特記事項	・ 本投資法人は、賃借人が事前に書面により承諾する場合を除き、2029年2月28日までの間、本物件に係る信託受益権及び本物件につき第三者に売却、担保提供その他処分をしてはなりません。ただし、信託受益権の取得のための資金調達に係る貸付人のために質権その他の担保権を設定する場合及び当該担保権の実行により第三者により取得される場合は、この限りではありません。			

（注）私道部分（約1,583㎡）を含みます。

L-58 IIF大阪茨木ロジスティクスセンター			
特定資産の概要		信託受益権の概要	
特定資産の種類	不動産信託受益権	信託受託者	みずほ信託銀行株式会社
取得年月日	2024年3月4日	信託期間満了日	2034年2月28日
取得価格	7,150百万円		
	土地価格（構成割合）	6,313百万円（88.3%）	
	建物価格（構成割合）	836百万円（11.7%）	
土地	所在地	大阪府茨木市三咲町621番3他	
	面積	12,089.87㎡	
	用途地域	工業地域	
	所有・それ以外の別	所有権	
建物	構造と階数	鉄骨造亜鉛メッキ鋼板葺4階建 附属建物1：鉄骨造亜鉛メッキ鋼板葺3階建 附属建物2：鉄骨造亜鉛メッキ鋼板葺平家建 附属建物3：鉄骨造アルミニウム板葺平家建 附属建物4：鉄骨造アルミニウム板葺平家建	
	建築時期	倉庫：1993年8月1日 附属建物1：1993年8月1日 附属建物2：1993年8月1日 附属建物3：2004年7月5日 附属建物4：2004年7月5日	
	延床面積	21,570.04㎡	
	種類	倉庫 附属建物1：事務所 附属建物2：物置 附属建物3：倉庫 附属建物4：倉庫	
	所有・それ以外の別	所有権	
	土壌	土壌調査会社	SOMPOリスクマネジメント株式会社
	該当事項	対象地において土壌汚染は否定できないとされています。	
賃貸借概況			
期末総賃貸可能面積	21,570.04㎡	期末総賃貸面積	21,570.04㎡
プロパティ・マネジメント会社	東洋不動産プロパティマネジメント株式会社	主要なテナント	ロジスティード株式会社
その他事項：			
・ 賃貸人又は賃借人が、本契約期間中に本物件の建替え等を検討する場合、当該建替え等について相手方と協議することができるものとされています。			
・ 賃貸人は、賃貸借開始日から2029年2月28日までの間、賃借人による事前の書面による承諾なく、自ら又は信託受益者をして、本物件を第三者に売却、担保提供その他処分を行い、又は行わせてはならず、これに反する信託受益権の売却、担保提供その他処分につき承諾を与えないものとされています。			
・ 賃貸人は、本物件を第三者に対して譲渡しようとする場合には、事前に賃借人に対してその旨通知を行い、賃借人との間で本物件の買取りについて協議を行わなければならないとされており、賃借人は当該通知を受領した後、一定期間内に本物件の買取りについて協議を行う意向の有無を賃貸人に通知するものとされています。賃借人が本物件の買取りについて協議を行う旨を賃貸人に通知した場合において当該通知から一定期間内に賃貸人及び賃借人の間で本物件の買取りについて協議が調わなかった場合、又は、賃借人が本物件の買取りについて協議を行わない意向を賃貸人に通知した場合に限り、賃貸人は、本物件の譲渡について第三者との間で交渉を行うことができ、それ以外の場合には賃貸人は第三者との間で本物件の譲渡に関して交渉を行ってはならないものとされています。			
担保設定の有無			
特記事項	・ 隣地との境界につき境界確認書が締結されていません。 ・ 建物状況調査報告書において違法性に係る指摘がありますが、売主の責任及び負担により是正される予定です。 ・ 本投資法人は、賃借人が事前に書面により承諾する場合を除き、2029年2月28日までの間、本物件に係る信託受益権及び本物件につき第三者に売却、担保提供その他処分をしてはなりません。ただし、信託受益権の取得のための資金調達に係る貸付人のために質権その他の担保権を設定する場合及び当該担保権の実行により第三者により取得される場合は、この限りではありません。		

L-59 IIF湘南ロジスティクスセンター（底地）			
特定資産の概要		信託受益権の概要	
特定資産の種類	不動産信託受益権	信託受託者	みずほ信託銀行株式会社
取得年月日	2024年3月4日	信託期間満了日	2034年2月28日
取得価格	6,590百万円		
	土地価格（構成割合）	6,590百万円（100.0%）	
	建物価格（構成割合）		
土地	所在地	神奈川県高座郡寒川町倉見1339番2他	
	面積	27,434.97㎡	
	用途地域	工業地域	
	所有・それ以外の別	所有権	
建物	構造と階数		
	建築時期		
	延床面積		
	種類		
	所有・それ以外の別		
土壌	土壌調査会社	株式会社フィールド・パートナーズ	
	該当事項	対象地に起因する土壌汚染が存在する可能性は「否定できない」と評価されています。また周辺地に起因する土壌・地下水汚染が存在する可能性は「小さい」と評価されています。	
賃貸借概況			
期末総賃貸可能面積	27,434.97㎡	期末総賃貸面積	27,434.97㎡
プロパティ・マネジメント会社	東洋不動産プロパティマネジメント株式会社	主要なテナント	ロジスティード株式会社
その他事項：			
<ul style="list-style-type: none">・ 賃借人が本物件の土地上に存在する建物の建替え等を検討する場合、本契約期間の延長について賃貸人と協議することができるものとされています。・ 本契約期間が満了し延長契約若しくは再契約が締結されないことが確実な場合、又は本契約が解除若しくは解約により終了した場合には、賃借人は、本契約期間満了の場合は本契約期間の最終日までに、本契約が解除又は解約により終了した場合は本契約終了後直ちに、自らの費用によって本件建物等を収去して本件土地を更地の状態にしたうえで、本件土地の全部を賃貸人に対し明け渡さなければならないものとされています。・ 賃貸人は、賃貸借開始日から2029年2月28日までの間、賃借人による事前の書面による承諾なく、自ら又は信託受益者をして、本物件を第三者に売却、担保提供その他処分を行い、又は行わせてはならず、これに反する信託受益権の売却、担保提供その他処分につき承諾を与えないものとされています。・ 賃貸人は、本物件を第三者に対して譲渡しようとする場合には、事前に賃借人に対してその旨通知を行い、賃借人との間で本物件の買取りについて協議を行わなければならないとされており、賃借人は当該通知を受領した後、一定期間内に本物件の買取りについて協議を行う意向の有無を賃貸人に通知するものとされています。賃借人が本物件の買取りについて協議を行う旨を賃貸人に通知した場合において当該通知から一定期間内に賃貸人及び賃借人の間で本物件の買取りについて協議が調わなかった場合、又は、賃借人が本物件の買取りについて協議を行わない意向を賃貸人に通知した場合に限り、賃貸人は、本物件の譲渡について第三者との間で交渉を行うことができ、それ以外の場合には賃貸人は第三者との間で本物件の譲渡に関して交渉を行ってはならないものとされています。			
担保設定の有無			
特記事項	<ul style="list-style-type: none">・ 本投資法人は、賃借人が事前に書面により承諾する場合を除き、2029年2月28日までの間、本物件に係る信託受益権及び本物件につき第三者に売却、担保提供その他処分をしてはなりません。ただし、信託受益権の取得のための資金調達に係る貸付人のために質権その他の担保権を設定する場合及び当該担保権の実行により第三者により取得される場合は、この限りではありません。		

L-60 IIFつくばロジスティクスセンター（底地）			
特定資産の概要		信託受益権の概要	
特定資産の種類	不動産信託受益権	信託受託者	みずほ信託銀行株式会社
取得年月日	2024年3月4日	信託期間満了日	2034年2月28日
取得価格	6,000百万円		
	土地価格（構成割合）	6,000百万円（100.0%）	
	建物価格（構成割合）		
土地	所在地	茨城県つくば市稲岡字寺臺821番1他	
	面積	81,187.97㎡（注）	
	用途地域	市街化調整区域	
	所有・それ以外の別	所有権	
建物	構造と階数		
	建築時期		
	延床面積		
	種類		
	所有・それ以外の別		
土壌	土壌調査会社	株式会社フィールド・パートナーズ	
	該当事項	対象地に起因する土壌汚染が存在する可能性は「小さい」、また周辺地に起因する土壌・地下水汚染が存在する可能性は「否定できない」とされていますが、対象地において健康被害が生じる可能性は小さいと判断されています。また、将来にわたり井戸が設置されず、また、人の立ち入りのある地表面が被覆されている場合、油汚染対策ガイドラインの想定する生活環境保全上の支障が生じる可能性は小さいと判断されています。	
賃貸借概況			
期末総賃貸可能面積	79,502.97㎡	期末総賃貸面積	79,502.97㎡
プロパティ・マネジメント会社	東洋不動産プロパティマネジメント株式会社	主要なテナント	ロジスティード株式会社
その他事項：			
<ul style="list-style-type: none">・本契約期間が満了し延長契約若しくは再契約が締結されないことが確実な場合、又は本契約が解除若しくは解約により終了した場合には、賃借人は、本契約期間満了の場合は本契約期間の最終日までに、本契約が解除又は解約により終了した場合は本契約終了後直ちに、自らの費用によって本件建物等を収去して本件土地を更地の状態にしたうえで、本件土地の全部を賃貸人に対し明け渡さなければならないものとされています。・賃貸人は、賃貸借開始日から2029年2月28日までの間、賃借人による事前の書面による承諾なく、自ら又は信託受益者をして、本物件を第三者に売却、担保提供その他処分を行い、又は行わせてはならず、これに反する信託受益権の売却、担保提供その他処分につき承諾を与えないものとされています。・賃貸人は、本物件を第三者に対して譲渡しようとする場合には、事前に賃借人に対してその旨通知を行い、賃借人との間で本物件の買取りについて協議を行わなければならないとされており、賃借人は当該通知を受領した後、一定期間内に本物件の買取りについて協議を行う意向の有無を賃貸人に通知するものとされています。賃借人が本物件の買取りについて協議を行う旨を賃貸人に通知した場合において当該通知から一定期間内に賃貸人及び賃借人の間で本物件の買取りについて協議が調わなかった場合、又は、賃借人が本物件の買取りについて協議を行わない意向を賃貸人に通知した場合に限り、賃貸人は、本物件の譲渡について第三者との間で交渉を行うことができ、それ以外の場合には賃貸人は第三者との間で本物件の譲渡に関して交渉を行ってはならないものとされています。			
担保設定の有無			
特記事項	<ul style="list-style-type: none">・本件土地の一部について、給水管等の維持・管理及び掘削等を目的とした地役権が設定されています。・本投資法人は、賃借人が事前に書面により承諾する場合を除き、2029年2月28日までの間、本物件に係る信託受益権及び本物件につき第三者に売却、担保提供その他処分をしてはなりません。ただし、信託受益権の取得のための資金調達に係る貸付人のために質権その他の担保権を設定する場合及び当該担保権の実行により第三者により取得される場合は、この限りではありません。		

（注）私道部分（約5,055㎡）を含み、売主は当該土地の共有持分6分の2を保有しています。

L-61 IIF鳥栖ロジスティクスセンター				
特定資産の概要		信託受益権の概要		
特定資産の種類	不動産信託受益権	信託受託者	みずほ信託銀行株式会社	
取得年月日	2024年3月4日	信託期間満了日	2034年2月28日	
取得価格	5,350百万円			
	土地価格（構成割合）	3,482百万円（65.1%）		
	建物価格（構成割合）	1,867百万円（34.9%）		
土地	所在地	佐賀県鳥栖市弥生が丘七丁目32番他		
	面積	39,254.11㎡		
	用途地域	準工業地域		
	所有・それ以外の別	所有権		
建物	構造と階数	鉄骨造合金メッキ鋼板ぶき3階建 附属建物1：鉄骨造合金メッキ鋼板葺平家建 附属建物2：鉄骨造合金メッキ鋼板葺平家建		
	建築時期	2002年10月31日新築、2006年12月10日増築、2007年8月29日増築 附属建物1：2002年10月31日 附属建物2：2002年10月31日		
	延床面積	24,768.34㎡		
	種類	倉庫 附属建物1：休憩所 附属建物2：物置		
	所有・それ以外の別	所有権		
土壌	土壌調査会社	SOMPOリスクマネジメント株式会社		
	該当事項	対象地において土壌汚染が存在する可能性は小さいとされています。		
賃貸借概況				
期末総賃貸可能面積		24,768.34㎡	期末総賃貸面積	24,768.34㎡
プロパティ・マネジメント会社		シービーアールイー株式会社	主要なテナント	ロジスティード株式会社
その他事項：				
・ 賃貸人は、賃貸借開始日から2029年2月28日までの間、賃借人による事前の書面による承諾なく、自ら又は信託受益者をして、本物件を第三者に売却、担保提供その他処分を行い、又は行わせてはならず、これに反する信託受益権の売却、担保提供その他処分につき承諾を与えないものとされています。				
・ 賃貸人は、本物件を第三者に対して譲渡しようとする場合には、事前に賃借人に対してその旨通知を行い、賃借人との間で本物件の買取りについて協議を行わなければならないとされており、賃借人は当該通知を受領した後、一定期間内に本物件の買取りについて協議を行う意向の有無を賃貸人に通知するものとされています。賃借人が本物件の買取りについて協議を行う旨を賃貸人に通知した場合において当該通知から一定期間内に賃貸人及び賃借人の間で本物件の買取りについて協議が調わなかった場合、又は、賃借人が本物件の買取りについて協議を行わない意向を賃貸人に通知した場合に限り、賃貸人は、本物件の譲渡について第三者との間で交渉を行うことができ、それ以外の場合には賃貸人は第三者との間で本物件の譲渡に関して交渉を行ってはならないものとされています。				
担保設定の有無				
特記事項	・ 本投資法人は、賃借人が事前に書面により承諾する場合を除き、2029年2月28日までの間、本物件に係る信託受益権及び本物件につき第三者に売却、担保提供その他処分をしてはなりません。ただし、信託受益権の取得のための資金調達に係る貸付人のために質権その他の担保権を設定する場合及び当該担保権の実行により第三者により取得される場合は、この限りではありません。			

L-62 IIF土浦ロジスティクスセンター			
特定資産の概要		信託受益権の概要	
特定資産の種類	不動産信託受益権	信託受託者	みずほ信託銀行株式会社
取得年月日	2024年3月4日	信託期間満了日	2034年2月28日
取得価格	3,930百万円		
	土地価格（構成割合）	2,385百万円（60.7%）	
	建物価格（構成割合）	1,544百万円（39.3%）	
土地	所在地	茨城県かすみがうら市下稲吉字庚申塚2644番1他	
	面積	25,433.29㎡	
	用途地域	工業専用地域	
	所有・それ以外の別	所有権	
建物	構造と階数	建物1：鉄骨造合金メッキ鋼板ぶき3階建 附属建物1：鉄骨造合金メッキ鋼板ぶき平家建 附属建物2：鉄骨造合金メッキ鋼板ぶき平家建 附属建物3：鉄骨造合金メッキ鋼板ぶき2階建 建物2：鉄骨造合金メッキ鋼板ぶき2階建 附属建物1：鉄骨造合金メッキ鋼板ぶき平家建	
	建築時期	建物1：1995年5月日不詳新築 附属建物1：1995年5月日不詳新築 附属建物2：1995年5月日不詳新築 附属建物3：1995年5月日不詳新築 建物2：2016年12月2日 附属建物1：2016年12月2日	
	延床面積	21,904.15㎡	
	種類	建物1：倉庫・事務所 附属建物1：物置 附属建物2：物置 附属建物3：事務所 建物2：倉庫 附属建物1：守衛所	
	所有・それ以外の別	所有権	
土壌	土壌調査会社	株式会社ERIソリューション	
	該当事項	対象地において汚染の可能性は高いですが、健康被害の可能性は低いとされています。	
賃貸借概況			
期末総賃貸可能面積	21,904.15㎡	期末総賃貸面積	21,904.15㎡
プロパティ・マネジメント会社	シービーアールイー株式会社	主要なテナント	ロジスティード株式会社
その他事項： ・賃貸人は、賃貸借開始日から2029年2月28日までの間、賃借人による事前の書面による承諾なく、自ら又は信託受益者をして、本物件を第三者に売却、担保提供その他処分を行い、又は行わせてはならず、これに反する信託受益権の売却、担保提供その他処分につき承諾を与えないものとされています。 ・賃貸人は、本物件を第三者に対して譲渡しようとする場合には、事前に賃借人に対してその旨通知を行い、賃借人との間で本物件の買取りについて協議を行わなければならないとされており、賃借人は当該通知を受領した後、一定期間内に本物件の買取りについて協議を行う意向の有無を賃貸人に通知するものとされています。賃借人が本物件の買取りについて協議を行う旨を賃貸人に通知した場合において当該通知から一定期間内に賃貸人及び賃借人の間で本物件の買取りについて協議が調わなかった場合、又は、賃借人が本物件の買取りについて協議を行わない意向を賃貸人に通知した場合に限り、賃貸人は、本物件の譲渡について第三者との間で交渉を行うことができ、それ以外の場合には賃貸人は第三者との間で本物件の譲渡に関して交渉を行ってはならないものとされています。			
担保設定の有無			

特記事項	・本投資法人は、賃借人が事前に書面により承諾する場合を除き、2029年2月28日までの間、本物件に係る信託受益権及び本物件につき第三者に売却、担保提供その他処分をしてはなりません。ただし、信託受益権の取得のための資金調達に係る貸付人のために質権その他の担保権を設定する場合及び当該担保権の実行により第三者により取得される場合は、この限りではありません。
------	--

L-63 IIF仙台ロジスティクスセンター			
特定資産の概要		信託受益権の概要	
特定資産の種類	不動産信託受益権	信託受託者	みずほ信託銀行株式会社
取得年月日	2024年3月4日	信託期間満了日	2034年2月28日
取得価格	3,540百万円		
	土地価格（構成割合）	2,924百万円（82.6%）	
	建物価格（構成割合）	615百万円（17.4%）	
土地	所在地	宮城県仙台市宮城野区扇町三丁目2番12他	
	面積	12,966.28㎡	
	用途地域	工業専用地域	
	所有・それ以外の別	所有権	
建物	構造と階数	鉄骨造亜鉛メッキ鋼板ぶき2階建 附属建物1：鉄骨造亜鉛メッキ鋼板ぶき4階建 附属建物2：鉄骨造スレートぶき平家建 附属建物3：コンクリートブロック造スレートぶき平家建 附属建物4：コンクリートブロック造亜鉛メッキ鋼板ぶき平家建 附属建物5：鉄骨造亜鉛メッキ鋼板ぶき平家建	
	建築時期	1990年7月20日 附属建物1：1990年7月20日 附属建物2：1990年7月20日 附属建物3：1990年7月20日 附属建物4：2003年12月25日 附属建物5：2004年7月16日	
	延床面積	17,346.66㎡	
	種類	事務所 附属建物1：倉庫 附属建物2：倉庫 附属建物3：倉庫 附属建物4：倉庫 附属建物5：倉庫	
	所有・それ以外の別	所有権	
土壌	土壌調査会社	SOMPOリスクマネジメント株式会社	
	該当事項	対象地における土壌汚染が存在する可能性は小さいとされています。	
賃貸借概況			
期末総賃貸可能面積	17,346.66㎡	期末総賃貸面積	17,346.66㎡
プロパティ・マネジメント会社	シービーアールイー株式会社	主要なテナント	ロジスティード株式会社
その他事項： ・ 賃貸人及び賃借人が、本契約期間中に本物件の建替え等を検討する場合、当該建替え等について賃貸人又は賃借人と協議することができるものとされています。 ・ 賃貸人は、賃貸借開始日から2029年2月28日までの間、賃借人による事前の書面による承諾なく、自ら又は信託受益者をして、本物件を第三者に売却、担保提供その他処分を行い、又は行わせてはならず、これに反する信託受益権の売却、担保提供その他処分につき承諾を与えないものとされています。 ・ 賃貸人は、本物件を第三者に対して譲渡しようとする場合には、事前に賃借人に対してその旨通知を行い、賃借人との間で本物件の買取りについて協議を行わなければならないとされており、賃借人は当該通知を受領した後、一定期間内に本物件の買取りについて協議を行う意向の有無を賃貸人に通知するものとされています。賃借人が本物件の買取りについて協議を行う旨を賃貸人に通知した場合において当該通知から一定期間内に賃貸人及び賃借人の間で本物件の買取りについて協議が調わなかった場合、又は、賃借人が本物件の買取りについて協議を行わない意向を賃貸人に通知した場合に限り、賃貸人は、本物件の譲渡について第三者との間で交渉を行うことができ、それ以外の場合には賃貸人は第三者との間で本物件の譲渡に関して交渉を行ってはならないものとされています。			
担保設定の有無			

特記事項	・本投資法人は、賃借人が事前に書面により承諾する場合を除き、2029年2月28日までの間、本物件に係る信託受益権及び本物件につき第三者に売却、担保提供その他処分をしてはなりません。ただし、信託受益権の取得のための資金調達に係る貸付人のために質権その他の担保権を設定する場合及び当該担保権の実行により第三者により取得される場合は、この限りではありません。
------	--

L-64 IIF富山ロジスティクスセンター			
特定資産の概要		信託受益権の概要	
特定資産の種類	不動産信託受益権	信託受託者	みずほ信託銀行株式会社
取得年月日	2024年3月4日	信託期間満了日	2034年2月28日
取得価格	3,470百万円		
	土地価格（構成割合）	1,578百万円（45.5%）	
	建物価格（構成割合）	1,891百万円（54.5%）	
土地	所在地	富山県中新川郡上市町久金新155番5他	
	面積	41,311.81㎡	
	用途地域	市街化調整区域	
	所有・それ以外の別	所有権	
建物	構造と階数	鉄骨造亜鉛メッキ鋼板ぶき2階建 附属建物1：鉄骨造亜鉛メッキ鋼板ぶき平家建 附属建物2：鉄骨造合金メッキ鋼板ぶき平家建	
	建築時期	1996年11月27日新築、1999年月日不詳増築、2006年10月2日増築 附属建物1：1996年11月27日 附属建物2：2006年月日不詳	
	延床面積	19,514.11㎡	
	種類	倉庫・事務所 附属建物1：倉庫 附属建物2：倉庫	
	所有・それ以外の別	所有権	
土壌	土壌調査会社	株式会社ERIソリューション	
	該当事項	対象地において土壌汚染の可能性は低いとされています。	
賃貸借概況			
期末総賃貸可能面積	40,288.07㎡	期末総賃貸面積	40,288.07㎡
プロパティ・マネジメント会社	シービーアールイー株式会社	主要なテナント	ロジスティード株式会社

その他事項：

() 19,514.11㎡（建物）

- ・賃貸人は、賃貸借開始日から2029年2月28日までの間、賃借人による事前の書面による承諾なく、自ら又は信託受益者をして、本物件を第三者に売却、担保提供その他処分を行い、又は行わせてはならず、これに反する信託受益権の売却、担保提供その他処分につき承諾を与えないものとされています。
- ・賃貸人は、本物件を第三者に対して譲渡しようとする場合には、事前に賃借人に対してその旨通知を行い、賃借人との間で本物件の買取りについて協議を行わなければならないとされており、賃借人は当該通知を受領した後、一定期間内に本物件の買取りについて協議を行う意向の有無を賃貸人に通知するものとされています。賃借人が本物件の買取りについて協議を行う旨を賃貸人に通知した場合において当該通知から一定期間内に賃貸人及び賃借人の間で本物件の買取りについて協議が調わなかった場合、又は、賃借人が本物件の買取りについて協議を行わない意向を賃貸人に通知した場合に限り、賃貸人は、本物件の譲渡について第三者との間で交渉を行うことができ、それ以外の場合には賃貸人は第三者との間で本物件の譲渡に関して交渉を行ってはならないものとされています。

() 20,773.96㎡（土地）

- ・本契約期間が満了し延長契約若しくは再契約が締結されないことが確実な場合、又は本契約が解除若しくは解約により終了した場合には、賃借人は、本契約期間満了の場合は本契約期間の最終日まで、本契約が解除又は解約により終了した場合は本契約終了後直ちに、自らの費用によって本件建物等を収去して本件土地を更地の状態にしたうえで、本件土地の全部を賃貸人に対し明け渡さなければならないものとされています。
- ・賃貸人は、賃貸借開始日から2029年2月28日までの間、賃借人による事前の書面による承諾なく、自ら又は信託受益者をして、本物件を第三者に売却、担保提供その他処分を行い、又は行わせてはならず、これに反する信託受益権の売却、担保提供その他処分につき承諾を与えないものとされています。
- ・賃貸人は、本物件を第三者に対して譲渡しようとする場合には、事前に賃借人に対してその旨通知を行い、賃借人との間で本物件の買取りについて協議を行わなければならないとされており、賃借人は当該通知を受領した後、一定期間内に本物件の買取りについて協議を行う意向の有無を賃貸人に通知するものとされています。賃借人が本物件の買取りについて協議を行う旨を賃貸人に通知した場合において当該通知から一定期間内に賃貸人及び賃借人の間で本物件の買取りについて協議が調わなかった場合、又は、賃借人が本物件の買取りについて協議を行わない意向を賃貸人に通知した場合に限り、賃貸人は、本物件の譲渡について第三者との間で交渉を行うことができ、それ以外の場合には賃貸人は第三者との間で本物件の譲渡に関して交渉を行ってはならないものとされています。

担保設定の有無

特記事項

- ・本件土地の一部について、鉄道構築物の設置を目的とした地上権が設定されています。
- ・隣地との境界につき境界確認書が締結されていません。
- ・本投資法人は、賃借人が事前に書面により承諾する場合を除き、2029年2月28日までの間、本物件に係る信託受益権及び本物件につき第三者に売却、担保提供その他処分をしてはなりません。ただし、信託受益権の取得のための資金調達に係る貸付人のために質権その他の担保権を設定する場合及び当該担保権の実行により第三者により取得される場合は、この限りではありません。

L-65 IIF秦野ロジスティクスセンター			
特定資産の概要		信託受益権の概要	
特定資産の種類	不動産信託受益権	信託受託者	みずほ信託銀行株式会社
取得年月日	2024年3月4日	信託期間満了日	2034年2月28日
取得価格	3,170百万円		
	土地価格（構成割合）	2,079百万円（65.6%）	
	建物価格（構成割合）	1,090百万円（34.4%）	
土地	所在地	神奈川県秦野市堀山下字荒井ヶ谷戸320番2他	
	面積	13,110.46㎡	
	用途地域	工業専用地域	
	所有・それ以外の別	所有権	
建物	構造と階数	鉄筋コンクリート造陸屋根・亜鉛メッキ鋼板ぶき6階建 附属建物1：鉄骨造亜鉛メッキ鋼板ぶき2階建 附属建物2：コンクリートブロック造スレートぶき平家建 附属建物3：軽量鉄骨造亜鉛メッキ鋼板ぶき平家建 附属建物4：鉄骨造亜鉛メッキ鋼板ぶき平家建 附属建物5：軽量鉄骨造亜鉛メッキ鋼板ぶき平家建	
	建築時期	1990年2月14日新築、1992年月日不詳増築 附属建物1：1990年2月14日 附属建物2：1990年2月14日 附属建物3：1992年月日不詳新築 附属建物4：1990年2月14日新築、1992年月日不詳増築 附属建物5：年月日不詳新築	
	延床面積	20,302.85㎡	
	種類	倉庫 附属建物1：事務所・車庫 附属建物2：物置 附属建物3：物置 附属建物4：守衛所 附属建物5：守衛所	
	所有・それ以外の別	所有権	
土壌	土壌調査会社	株式会社ERIソリューション	
	該当事項	対象地において土壌汚染の可能性は低いとされています。	
賃貸借概況			
期末総賃貸可能面積	20,302.85㎡	期末総賃貸面積	20,302.85㎡
プロパティ・マネジメント会社	シービーアールイー株式会社	主要なテナント	ロジスティード株式会社
その他事項： ・ 賃貸人及び賃借人が、本契約期間中に本物件の建替え等を検討する場合、当該建替え等について賃貸人又は賃借人と協議することができるものとされています。 ・ 賃貸人は、賃貸借開始日から2029年2月28日までの間、賃借人による事前の書面による承諾なく、自ら又は信託受益者をして、本物件を第三者に売却、担保提供その他処分を行い、又は行わせてはならず、これに反する信託受益権の売却、担保提供その他処分につき承諾を与えないものとされています。 ・ 賃貸人は、本物件を第三者に対して譲渡しようとする場合には、事前に賃借人に対してその旨通知を行い、賃借人との間で本物件の買取りについて協議を行わなければならないとされており、賃借人は当該通知を受領した後、一定期間内に本物件の買取りについて協議を行う意向の有無を賃貸人に通知するものとされています。賃借人が本物件の買取りについて協議を行う旨を賃貸人に通知した場合において当該通知から一定期間内に賃貸人及び賃借人の間で本物件の買取りについて協議が調わなかった場合、又は、賃借人が本物件の買取りについて協議を行わない意向を賃貸人に通知した場合に限り、賃貸人は、本物件の譲渡について第三者との間で交渉を行うことができ、それ以外の場合には賃貸人は第三者との間で本物件の譲渡に関して交渉を行ってはならないものとされています。			
担保設定の有無			

特記事項	<ul style="list-style-type: none">・ 本件建物の一部について、構造計算書が本書の日付現在において確認できていませんが、構造計算書が確認できないことにより本件建物の修繕等に際して所有者に生じる費用等については本件建物の賃借人がこれを負担する旨が合意されています。・ 本投資法人は、賃借人が事前に書面により承諾する場合を除き、2029年2月28日までの間、本物件に係る信託受益権及び本物件につき第三者に売却、担保提供その他処分をしてはなりません。ただし、信託受益権の取得のための資金調達に係る貸付人のために質権その他の担保権を設定する場合及び当該担保権の実行により第三者により取得される場合は、この限りではありません。
------	---

L-66 IIF札幌北広島ロジスティクスセンター			
特定資産の概要		信託受益権の概要	
特定資産の種類	不動産信託受益権	信託受託者	みずほ信託銀行株式会社
取得年月日	2024年3月4日	信託期間満了日	2034年2月28日
取得価格	2,650百万円		
土地	土地価格（構成割合）	1,831百万円（69.1%）	
	建物価格（構成割合）	818百万円（30.9%）	
	所在地	北海道北広島市大曲工業団地四丁目6番1	
	面積	16,253.00㎡	
建物	用途地域	工業専用地域	
	所有・それ以外の別	所有権	
	構造と階数	建物1：鉄骨造亜鉛メッキ鋼板葺3階建 附属建物1：コンクリートブロック造亜鉛メッキ鋼板葺平家建 附属建物2：コンクリートブロック造亜鉛メッキ鋼板葺平家建 建物2：鉄骨造合金メッキ鋼板葺2階建	
	建築時期	建物1：1990年7月5日 附属建物1：1990年7月5日 附属建物2：1990年7月5日 建物2：2006年10月25日	
土壌	延床面積	14,104.14㎡	
	種類	建物1：倉庫・事務所 附属建物1：ポンプ室 附属建物2：物置 建物2：倉庫	
	所有・それ以外の別	所有権	
	土壌調査会社	株式会社ERIソリューション	
該当事項	対象地において土壌汚染の可能性は低いとされています。		
賃貸借概況			
期末総賃貸可能面積	14,104.14㎡	期末総賃貸面積	14,104.14㎡
プロパティ・マネジメント会社	シーピーアールイー株式会社	主要なテナント	ロジスティード株式会社
その他事項：			
・ 賃貸人及び賃借人が、本契約期間中に本物件の建替え等を検討する場合、当該建替え等について賃貸人又は賃借人と協議することができるものとされています。			
・ 賃貸人は、賃貸借開始日から2029年2月28日までの間、賃借人による事前の書面による承諾なく、自ら又は信託受益者をして、本物件を第三者に売却、担保提供その他処分を行い、又は行わせてはならず、これに反する信託受益権の売却、担保提供その他処分につき承諾を与えないものとされています。			
・ 賃貸人は、本物件を第三者に対して譲渡しようとする場合には、事前に賃借人に対してその旨通知を行い、賃借人との間で本物件の買取りについて協議を行わなければならないとされており、賃借人は当該通知を受領した後、一定期間内に本物件の買取りについて協議を行う意向の有無を賃貸人に通知するものとされています。賃借人が本物件の買取りについて協議を行う旨を賃貸人に通知した場合において当該通知から一定期間内に賃貸人及び賃借人の間で本物件の買取りについて協議が調わなかった場合、又は、賃借人が本物件の買取りについて協議を行わない意向を賃貸人に通知した場合に限り、賃貸人は、本物件の譲渡について第三者との間で交渉を行うことができ、それ以外の場合には賃貸人は第三者との間で本物件の譲渡に関して交渉を行ってはならないものとされています。			
担保設定の有無			
特記事項	・ 本投資法人は、賃借人が事前に書面により承諾する場合を除き、2029年2月28日までの間、本物件に係る信託受益権及び本物件につき第三者に売却、担保提供その他処分をしてはなりません。ただし、信託受益権の取得のための資金調達に係る貸付人のために質権その他の担保権を設定する場合及び当該担保権の実行により第三者により取得される場合は、この限りではありません。		

L-67 IIF小牧ロジスティクスセンター（底地）			
特定資産の概要		信託受益権の概要	
特定資産の種類	不動産信託受益権	信託受託者	みずほ信託銀行株式会社
取得年月日	2024年3月4日	信託期間満了日	2034年2月28日
取得価格	2,320百万円		
土地	土地価格（構成割合）	2,320百万円（100.0%）	
	建物価格（構成割合）		
	所在地	愛知県小牧市元町四丁目79番他	
	面積	16,608.55㎡	
建物	用途地域	工業地域	
	所有・それ以外の別	所有権	
	構造と階数		
	建築時期		
土壌	延床面積		
	種類		
	所有・それ以外の別		
	該当事項	対象地に起因する土壌汚染が存在する可能性は「否定できない」とされており、周辺地に起因する土壌・地下水汚染が存在する可能性は「留意が必要」とされています。また、対象地において健康被害が生じる可能性は小さいと考えられています。将来にわたり井戸が設置されず、また、人の立ち入りのある地表面が被覆されている場合、油汚染対策ガイドラインの想定する生活環境保全上の支障が生じる可能性は小さいと判断されています。	
賃貸借概況			
期末総賃貸可能面積	16,608.55㎡	期末総賃貸面積	16,608.55㎡
プロパティ・マネジメント会社	シーピーアールイー株式会社	主要なテナント	ロジスティード株式会社
その他事項： ・ 賃借人が本物件の土地上に存在する建物の建替え等を検討する場合、本契約期間の延長について賃貸人と協議することができるものとされています。 ・ 本契約期間が満了し延長契約若しくは再契約が締結されないことが確実な場合、又は本契約が解除若しくは解約により終了した場合には、賃借人は、本契約期間満了の場合は本契約期間の最終日までに、本契約が解除又は解約により終了した場合は本契約終了後直ちに、自らの費用によって本件建物等を収去して本件土地を更地の状態にしたうえで、本件土地の全部を賃貸人に対し明け渡さなければならないものとされています。 ・ 賃貸人は、賃貸借開始日から2029年2月28日までの間、賃借人による事前の書面による承諾なく、自ら又は信託受益者をして、本物件を第三者に売却、担保提供その他処分を行い、又は行わせてはならず、これに反する信託受益権の売却、担保提供その他処分につき承諾を与えないものとされています。 ・ 賃貸人は、本物件を第三者に対して譲渡しようとする場合には、事前に賃借人に対してその旨通知を行い、賃借人との間で本物件の買取りについて協議を行わなければならないとされており、賃借人は当該通知を受領した後、一定期間内に本物件の買取りについて協議を行う意向の有無を賃貸人に通知するものとされています。賃借人が本物件の買取りについて協議を行う旨を賃貸人に通知した場合において当該通知から一定期間内に賃貸人及び賃借人の間で本物件の買取りについて協議が調わなかった場合、又は、賃借人が本物件の買取りについて協議を行わない意向を賃貸人に通知した場合に限り、賃貸人は、本物件の譲渡について第三者との間で交渉を行うことができ、それ以外の場合には賃貸人は第三者との間で本物件の譲渡に関して交渉を行ってはならないものとされています。			
担保設定の有無			
特記事項	・ 本投資法人は、賃借人が事前に書面により承諾する場合を除き、2029年2月28日までの間、本物件に係る信託受益権及び本物件につき第三者に売却、担保提供その他処分をしてはなりません。ただし、信託受益権の取得のための資金調達に係る貸付人のために質権その他の担保権を設定する場合及び当該担保権の実行により第三者により取得される場合は、この限りではありません。		

L-68 IIF北九州ロジスティクスセンター			
特定資産の概要		信託受益権の概要	
特定資産の種類	不動産信託受益権	信託受託者	みずほ信託銀行株式会社
取得年月日	2024年3月4日	信託期間満了日	2034年2月28日
取得価格	2,210百万円		
	土地価格（構成割合）	1,078百万円（48.8%）	
	建物価格（構成割合）	1,131百万円（51.2%）	
土地	所在地	福岡県京都郡苅田町新浜町9番17	
	面積	39,669.00㎡（注）	
	用途地域	工業専用地域	
	所有・それ以外の別	所有権	
建物	構造と階数	鉄骨造合金メッキ鋼板ぶき2階建	
	建築時期	2002年12月27日新築、2004年3月25日増築、2006年10月26日増築	
	延床面積	23,807.52㎡	
	種類	倉庫	
	所有・それ以外の別	所有権	
土壌	土壌調査会社	株式会社ERIソリューション	
	該当事項	対象地において、土壌汚染の可能性は「否定できない」が、健康被害のリスクは低いとされています。	
賃貸借概況			
期末総賃貸可能面積	23,807.52㎡	期末総賃貸面積	23,807.52㎡
プロパティ・マネジメント会社	シーピーアールイー株式会社	主要なテナント	ロジスティード株式会社
その他事項： ・賃貸人は、賃貸借開始日から2029年2月28日までの間、賃借人による事前の書面による承諾なく、自ら又は信託受益者をして、本物件を第三者に売却、担保提供その他処分を行い、又は行わせてはならず、これに反する信託受益権の売却、担保提供その他処分につき承諾を与えないものとされています。 ・賃貸人は、本物件を第三者に対して譲渡しようとする場合には、事前に賃借人に対してその旨通知を行い、賃借人との間で本物件の買取りについて協議を行わなければならないとされており、賃借人は当該通知を受領した後、一定期間内に本物件の買取りについて協議を行う意向の有無を賃貸人に通知するものとされています。賃借人が本物件の買取りについて協議を行う旨を賃貸人に通知した場合において当該通知から一定期間内に賃貸人及び賃借人の間で本物件の買取りについて協議が調わなかった場合、又は、賃借人が本物件の買取りについて協議を行わない意向を賃貸人に通知した場合に限り、賃貸人は、本物件の譲渡について第三者との間で交渉を行うことができ、それ以外の場合には賃貸人は第三者との間で本物件の譲渡に関して交渉を行ってはならないものとされています。			
担保設定の有無			
特記事項	・本投資法人は、賃借人が事前に書面により承諾する場合を除き、2029年2月28日までの間、本物件に係る信託受益権及び本物件につき第三者に売却、担保提供その他処分をしてはなりません。ただし、信託受益権の取得のための資金調達に係る貸付人のために質権その他の担保権を設定する場合及び当該担保権の実行により第三者により取得される場合は、この限りではありません。		

（注）本物件は臨港地区に位置しています。

L-69 IIF佐倉ロジスティクスセンター			
特定資産の概要		信託受益権の概要	
特定資産の種類	不動産信託受益権	信託受託者	みずほ信託銀行株式会社
取得年月日	2024年3月4日	信託期間満了日	2034年2月28日
取得価格	2,180百万円		
	土地価格（構成割合）	1,360百万円（62.4%）	
	建物価格（構成割合）	819百万円（37.6%）	
土地	所在地	千葉県佐倉市太田字外新割2415番16他	
	面積	9,747.00㎡	
	用途地域	工業専用地域	
	所有・それ以外の別	所有権	
建物	構造と階数	建物1：鉄骨造合金メッキ鋼板ぶき平家建 建物2：鉄骨造合金メッキ鋼板ぶき平家建 建物3：鉄骨造合金メッキ鋼板ぶき平家建 建物4：鉄骨造合金メッキ鋼板ぶき平家建 建物5：鉄骨造合金メッキ鋼板ぶき平家建	
	建築時期	建物1：2024年1月25日 建物2：2024年1月25日 建物3：2024年1月25日 建物4：2024年1月25日 建物5：2024年1月25日	
	延床面積	4,314.32㎡	
	種類	建物1：倉庫 建物2：倉庫 建物3：倉庫 建物4：倉庫 建物5：作業所・事務所	
	所有・それ以外の別	所有権	
土壌	土壌調査会社	大和不動産鑑定株式会社	
	該当事項	対象地において土壌汚染に関するリスクは低いとされています。	
賃貸借概況			
期末総賃貸可能面積	4,314.32㎡	期末総賃貸面積	4,314.32㎡
プロパティ・マネジメント会社	東洋不動産プロパティマネジメント株式会社	主要なテナント	ロジスティード株式会社
その他事項： ・賃貸人は、賃貸借開始日から2029年2月28日までの間、賃借人による事前の書面による承諾なく、自ら又は信託受益者をして、本物件を第三者に売却、担保提供その他処分を行い、又は行わせてはならず、これに反する信託受益権の売却、担保提供その他処分につき承諾を与えないものとされています。 ・賃貸人は、本物件を第三者に対して譲渡しようとする場合には、事前に賃借人に対してその旨通知を行い、賃借人との間で本物件の買取りについて協議を行わなければならないとされており、賃借人は当該通知を受領した後、一定期間内に本物件の買取りについて協議を行う意向の有無を賃貸人に通知するものとされています。賃借人が本物件の買取りについて協議を行う旨を賃貸人に通知した場合において当該通知から一定期間内に賃貸人及び賃借人の間で本物件の買取りについて協議が調わなかった場合、又は、賃借人が本物件の買取りについて協議を行わない意向を賃貸人に通知した場合に限り、賃貸人は、本物件の譲渡について第三者との間で交渉を行うことができ、それ以外の場合には賃貸人は第三者との間で本物件の譲渡に関して交渉を行ってはならないものとされています。			
担保設定の有無			
特記事項	・本投資法人は、賃借人が事前に書面により承諾する場合を除き、2029年2月28日までの間、本物件に係る信託受益権及び本物件につき第三者に売却、担保提供その他処分をしてはなりません。ただし、信託受益権の取得のための資金調達に係る貸付人のために質権その他の担保権を設定する場合及び当該担保権の実行により第三者により取得される場合は、この限りではありません。		

L-70 IIF横須賀ロジスティクスセンター			
特定資産の概要		信託受益権の概要	
特定資産の種類	不動産信託受益権	信託受託者	みずほ信託銀行株式会社
取得年月日	2024年3月4日	信託期間満了日	2034年2月28日
取得価格	1,970百万円		
土地	土地価格（構成割合）	1,469百万円（74.6%）	
	建物価格（構成割合）	500百万円（25.4%）	
	所在地	神奈川県横須賀市夏島町2873番15他	
	面積	22,555.69㎡	
	用途地域	工業専用地域	
建物	所有・それ以外の別	所有権	
	構造と階数	鉄筋コンクリート造合金メッキ鋼板ぶき3階建	
	建築時期	2005年8月4日	
	延床面積	13,148.63㎡	
	種類	倉庫・事務所	
土壌	所有・それ以外の別	所有権	
	土壌調査会社	大和不動産鑑定株式会社	
	該当事項	対象地において土壌汚染に関するリスクは低いとされています。	
賃貸借概況			
期末総賃貸可能面積	13,148.63㎡	期末総賃貸面積	13,148.63㎡
プロパティ・マネジメント会社	東洋不動産プロパティマネジメント株式会社	主要なテナント	ロジスティード株式会社
その他事項：			
・ 賃貸人は、賃貸借開始日から2029年2月28日までの間、賃借人による事前の書面による承諾なく、自ら又は信託受益者をして、本物件を第三者に売却、担保提供その他処分を行い、又は行わせてはならず、これに反する信託受益権の売却、担保提供その他処分につき承諾を与えないものとされています。			
・ 賃貸人は、本物件を第三者に対して譲渡しようとする場合には、事前に賃借人に対してその旨通知を行い、賃借人との間で本物件の買取りについて協議を行わなければならないとされており、賃借人は当該通知を受領した後、一定期間内に本物件の買取りについて協議を行う意向の有無を賃貸人に通知するものとされています。賃借人が本物件の買取りについて協議を行う旨を賃貸人に通知した場合において当該通知から一定期間内に賃貸人及び賃借人の間で本物件の買取りについて協議が調わなかった場合、又は、賃借人が本物件の買取りについて協議を行わない意向を賃貸人に通知した場合に限り、賃貸人は、本物件の譲渡について第三者との間で交渉を行うことができ、それ以外の場合には賃貸人は第三者との間で本物件の譲渡に関して交渉を行ってはならないものとされています。			
担保設定の有無			
特記事項	・ 本投資法人は、賃借人が事前に書面により承諾する場合を除き、2029年2月28日までの間、本物件に係る信託受益権及び本物件につき第三者に売却、担保提供その他処分をしてはなりません。ただし、信託受益権の取得のための資金調達に係る貸付人のために質権その他の担保権を設定する場合及び当該担保権の実行により第三者により取得される場合は、この限りではありません。		

L-71 IIF豊橋ロジスティクスセンター			
特定資産の概要		信託受益権の概要	
特定資産の種類	不動産信託受益権	信託受託者	みずほ信託銀行株式会社
取得年月日	2024年3月4日	信託期間満了日	2034年2月28日
取得価格	1,780百万円		
	土地価格（構成割合）	1,406百万円（79.0%）	
	建物価格（構成割合）	373百万円（21.0%）	
土地	所在地	愛知県豊橋市明海町33番20	
	面積	21,819.00㎡	
	用途地域	工業専用地域	
	所有・それ以外の別	所有権	
建物	構造と階数	建物1：鉄骨造鋼板葺2階建 建物2：鉄骨造亜鉛メッキ鋼板ぶき2階建 附属建物1：鉄骨造亜鉛メッキ鋼板ぶき2階建 附属建物2：鉄骨造亜鉛メッキ鋼板ぶき平家建	
	建築時期	建物1：1996年2月16日 建物2：1992年6月29日 附属建物1：1994年3月17日 附属建物2：1992年6月29日	
	延床面積	8,017.05㎡	
	種類	建物1：事務所・倉庫 建物2：事務所 附属建物1：倉庫 附属建物2：倉庫	
	所有・それ以外の別	所有権	
土壌	土壌調査会社	大和不動産鑑定株式会社	
	該当事項	対象地において土壌汚染に関するリスクは低いとされています。	
賃貸借概況			
期末総賃貸可能面積	8,017.05㎡	期末総賃貸面積	8,017.05㎡
プロパティ・マネジメント会社	シーピーアールイー株式会社	主要なテナント	ロジスティード株式会社
その他事項：			
・ 賃貸人は、賃貸借開始日から2029年2月28日までの間、賃借人による事前の書面による承諾なく、自ら又は信託受益者をして、本物件を第三者に売却、担保提供その他処分を行い、又は行わせてはならず、これに反する信託受益権の売却、担保提供その他処分につき承諾を与えないものとされています。			
・ 賃貸人は、本物件を第三者に対して譲渡しようとする場合には、事前に賃借人に対してその旨通知を行い、賃借人との間で本物件の買取りについて協議を行わなければならないとされており、賃借人は当該通知を受領した後、一定期間内に本物件の買取りについて協議を行う意向の有無を賃貸人に通知するものとされています。賃借人が本物件の買取りについて協議を行う旨を賃貸人に通知した場合において当該通知から一定期間内に賃貸人及び賃借人の間で本物件の買取りについて協議が調わなかった場合、又は、賃借人が本物件の買取りについて協議を行わない意向を賃貸人に通知した場合に限り、賃貸人は、本物件の譲渡について第三者との間で交渉を行うことができ、それ以外の場合には賃貸人は第三者との間で本物件の譲渡に関して交渉を行ってはならないものとされています。			
担保設定の有無			
特記事項	・ 本投資法人は、賃借人が事前に書面により承諾する場合を除き、2029年2月28日までの間、本物件に係る信託受益権及び本物件につき第三者に売却、担保提供その他処分をしてはなりません。ただし、信託受益権の取得のための資金調達に係る貸付人のために質権その他の担保権を設定する場合及び当該担保権の実行により第三者により取得される場合は、この限りではありません。		

L-72 IIF習志野ロジスティクスセンター（底地）			
特定資産の概要		信託受益権の概要	
特定資産の種類	不動産信託受益権	信託受託者	みずほ信託銀行株式会社
取得年月日	2024年3月4日	信託期間満了日	2034年2月28日
取得価格	1,450百万円		
土地	土地価格（構成割合）	1,450百万円（100.0%）	
	建物価格（構成割合）		
	所在地	千葉県習志野市茜浜三丁目28番5	
	面積	7,273.00㎡	
	用途地域	工業専用地域	
建物	所有・それ以外の別	所有権	
	構造と階数		
	建築時期		
	延床面積		
	種類		
土壌	所有・それ以外の別		
	土壌調査会社	株式会社エンパイオ・エンジニアリング	
	該当事項	対象地において特定有害物質の取扱いが懸念される施設は確認されなかったことから、対象地の土地利用に由来する土壤汚染が発生している可能性はないと判断されています。	
賃貸借概況			
期末総賃貸可能面積	7,273.00㎡	期末総賃貸面積	7,273.00㎡
プロパティ・マネジメント会社	東洋不動産プロパティマネジメント株式会社	主要なテナント	ロジスティード株式会社
その他事項：			
<ul style="list-style-type: none">・ 本契約期間が満了し延長契約若しくは再契約が締結されないことが確実な場合、又は本契約が解除若しくは解約により終了した場合には、賃借人は、本契約期間満了の場合は本契約期間の最終日までに、本契約が解除又は解約により終了した場合は本契約終了後直ちに、自らの費用によって本件建物等を収去して本件土地を更地の状態にしたうえで、本件土地の全部を賃貸人に対し明け渡さなければならないものとされています。・ 賃貸人は、賃貸借開始日から2029年2月28日までの間、賃借人による事前の書面による承諾なく、自ら又は信託受益者をして、本物件を第三者に売却、担保提供その他処分を行い、又は行わせてはならず、これに反する信託受益権の売却、担保提供その他処分につき承諾を与えないものとされています。・ 賃貸人は、本物件を第三者に対して譲渡しようとする場合には、事前に賃借人に対してその旨通知を行い、賃借人との間で本物件の買取りについて協議を行わなければならないとされており、賃借人は当該通知を受領した後、一定期間内に本物件の買取りについて協議を行う意向の有無を賃貸人に通知するものとされています。賃借人が本物件の買取りについて協議を行う旨を賃貸人に通知した場合において当該通知から一定期間内に賃貸人及び賃借人の間で本物件の買取りについて協議が調わなかった場合、又は、賃借人が本物件の買取りについて協議を行わない意向を賃貸人に通知した場合に限り、賃貸人は、本物件の譲渡について第三者との間で交渉を行うことができ、それ以外の場合には賃貸人は第三者との間で本物件の譲渡に関して交渉を行ってはならないものとされています。			
担保設定の有無			
特記事項	<ul style="list-style-type: none">・ 本投資法人は、賃借人が事前に書面により承諾する場合を除き、2029年2月28日までの間、本物件に係る信託受益権及び本物件につき第三者に売却、担保提供その他処分をしてはなりません。ただし、信託受益権の取得のための資金調達に係る貸付人のために質権その他の担保権を設定する場合及び当該担保権の実行により第三者により取得される場合は、この限りではありません。		

L-73 IIF北九州ロジスティクスセンター				
特定資産の概要		信託受益権の概要		
特定資産の種類	不動産信託受益権	信託受託者	みずほ信託銀行株式会社	
取得年月日	2024年3月4日	信託期間満了日	2034年2月28日	
取得価格	1,250百万円			
	土地価格（構成割合）	963百万円（77.1%）		
	建物価格（構成割合）	286百万円（22.9%）		
土地	所在地	福岡県京都郡苅田町新浜町1番58		
	面積	19,875.00㎡（注）		
	用途地域	工業専用地域		
	所有・それ以外の別	所有権		
建物	構造と階数	鉄骨造亜鉛メッキ鋼板ぶき平家建 附属建物1：鉄骨造亜鉛メッキ鋼板ぶき2階建		
	建築時期	1986年11月日不詳新築、1988年8月3日増築、1991年9月日不詳増築 附属建物1：1986年11月日不詳新築、1991年9月日不詳増築		
	延床面積	12,445.57㎡		
	種類	倉庫 附属建物1：事務所		
	所有・それ以外の別	所有権		
土壌	土壌調査会社	株式会社ERIソリューション		
	該当事項	対象地における土壌汚染の可能性は低いとされています。		
賃貸借概況				
期末総賃貸可能面積		12,445.57㎡	期末総賃貸面積	12,445.57㎡
プロパティ・マネジメント会社		シービーアールイー株式会社	主要なテナント	ロジスティード株式会社
その他事項：				
<ul style="list-style-type: none">・賃貸人及び賃借人が、本契約期間中に本物件の建替え等を検討する場合、当該建替え等について賃貸人又は賃借人と協議することができるものとされています。・賃貸人は、賃貸借開始日から2029年2月28日までの間、賃借人による事前の書面による承諾なく、自ら又は信託受益者をして、本物件を第三者に売却、担保提供その他処分を行い、又は行わせてはならず、これに反する信託受益権の売却、担保提供その他処分につき承諾を与えないものとされています。・賃貸人は、本物件を第三者に対して譲渡しようとする場合には、事前に賃借人に対してその旨通知を行い、賃借人との間で本物件の買取りについて協議を行わなければならないとされており、賃借人は当該通知を受領した後、一定期間内に本物件の買取りについて協議を行う意向の有無を賃貸人に通知するものとされています。賃借人が本物件の買取りについて協議を行う旨を賃貸人に通知した場合において当該通知から一定期間内に賃貸人及び賃借人の間で本物件の買取りについて協議が調わなかった場合、又は、賃借人が本物件の買取りについて協議を行わない意向を賃貸人に通知した場合に限り、賃貸人は、本物件の譲渡について第三者との間で交渉を行うことができ、それ以外の場合には賃貸人は第三者との間で本物件の譲渡に関して交渉を行ってはならないものとされています。				
担保設定の有無				
特記事項	・本投資法人は、賃借人が事前に書面により承諾する場合を除き、2029年2月28日までの間、本物件に係る信託受益権及び本物件につき第三者に売却、担保提供その他処分をしてはなりません。ただし、信託受益権の取得のための資金調達に係る貸付人のために質権その他の担保権を設定する場合及び当該担保権の実行により第三者により取得される場合は、この限りではありません。			

（注）本物件は臨港地区に位置しています。

L-74 IIF横浜幸浦ロジスティクスセンター（底地）			
特定資産の概要		信託受益権の概要	
特定資産の種類	不動産信託受益権	信託受託者	みずほ信託銀行株式会社
取得年月日	2024年3月4日	信託期間満了日	2034年2月28日
取得価格	1,170百万円		
	土地価格（構成割合）	1,170百万円（100.0%）	
	建物価格（構成割合）		
土地	所在地	神奈川県横浜市金沢区幸浦一丁目3番2	
	面積	16,783.21㎡（注）	
	用途地域	工業地域	
	所有・それ以外の別	所有権	
建物	構造と階数		
	建築時期		
	延床面積		
	種類		
	所有・それ以外の別		
土壌	土壌調査会社	株式会社ERIソリューション	
	該当事項	対象地において土壌汚染の可能性は否定できないが、健康被害のリスクは低いとされています。	
賃貸借概況			
期末総賃貸可能面積	16,783.21㎡	期末総賃貸面積	16,783.21㎡
プロパティ・マネジメント会社	東洋不動産プロパティマネジメント株式会社	主要なテナント	ロジスティード株式会社
その他事項：			
<ul style="list-style-type: none">・賃借人が本物件の土地上に存在する建物の建替え等を検討する場合、本契約期間の延長について賃貸人と協議することができるものとされています。・本契約期間が満了し延長契約若しくは再契約が締結されないことが確実な場合、又は本契約が解除若しくは解約により終了した場合には、賃借人は、本契約期間満了の場合は本契約期間の最終日までに、本契約が解除又は解約により終了した場合は本契約終了後直ちに、自らの費用によって本件建物等を収去して本件土地を更地の状態にしたうえで、本件土地の全部を賃貸人に対し明け渡さなければならないものとされています。・賃貸人は、賃貸借開始日から2029年2月28日までの間、賃借人による事前の書面による承諾なく、自ら又は信託受益者をして、本物件を第三者に売却、担保提供その他処分を行い、又は行わせてはならず、これに反する信託受益権の売却、担保提供その他処分につき承諾を与えないものとされています。・賃貸人は、本物件を第三者に対して譲渡しようとする場合には、事前に賃借人に対してその旨通知を行い、賃借人との間で本物件の買取りについて協議を行わなければならないとされており、賃借人は当該通知を受領した後、一定期間内に本物件の買取りについて協議を行う意向の有無を賃貸人に通知するものとされています。賃借人が本物件の買取りについて協議を行う旨を賃貸人に通知した場合において当該通知から一定期間内に賃貸人及び賃借人の間で本物件の買取りについて協議が調わなかった場合、又は、賃借人が本物件の買取りについて協議を行わない意向を賃貸人に通知した場合に限り、賃貸人は、本物件の譲渡について第三者との間で交渉を行うことができ、それ以外の場合には賃貸人は第三者との間で本物件の譲渡に関して交渉を行ってはならないものとされています。			
担保設定の有無			
特記事項	<ul style="list-style-type: none">・本投資法人は、賃借人が事前に書面により承諾する場合を除き、2029年2月28日までの間、本物件に係る信託受益権及び本物件につき第三者に売却、担保提供その他処分をしてはなりません。ただし、信託受益権の取得のための資金調達に係る貸付人のために質権その他の担保権を設定する場合及び当該担保権の実行により第三者により取得される場合は、この限りではありません。		

（注）本物件は臨港地区に位置しています。

L-75 IIF東松山ロジスティクスセンター（底地）			
特定資産の概要		信託受益権の概要	
特定資産の種類	不動産信託受益権	信託受託者	みずほ信託銀行株式会社
取得年月日	2024年3月4日	信託期間満了日	2034年2月28日
取得価格	1,140百万円		
	土地価格（構成割合）	1,140百万円（100.0%）	
	建物価格（構成割合）		
土地	所在地	埼玉県比企郡滑川町大字都25番31他	
	面積	20,320.97㎡	
	用途地域	工業専用地域	
	所有・それ以外の別	所有権	
建物	構造と階数		
	建築時期		
	延床面積		
	種類		
	所有・それ以外の別		
土壌	土壌調査会社	株式会社フィールド・パートナーズ	
	該当事項	対象地に起因する土壌汚染が存在する可能性は「小さい」と評価されています。また周辺地に起因する土壌・地下水汚染が存在する可能性は「留意が必要」と評価されています。対象地において健康被害が生じる可能性は小さいと考えられます。資料調査及び現地踏査より、鉍油類の取り扱いが懸念される事業所の立地は確認されませんでした。	
賃貸借概況			
期末総賃貸可能面積	20,320.97㎡	期末総賃貸面積	20,320.97㎡
プロパティ・マネジメント会社	シービーアールイー株式会社	主要なテナント	ロジスティード株式会社
その他事項：			
<div>・賃借人が本物件の土地上に存在する建物の建替え等を検討する場合、本契約期間の延長について賃貸人と協議することができるものとされています。</div> <div>・本契約期間が満了し延長契約若しくは再契約が締結されないことが確実な場合、又は本契約が解除若しくは解約により終了した場合には、賃借人は、本契約期間満了の場合は本契約期間の最終日までに、本契約が解除又は解約により終了した場合は本契約終了後直ちに、自らの費用によって本件建物等を収去して本件土地を更地の状態にしたうえで、本件土地の全部を賃貸人に対し明け渡さなければならないものとされています。</div> <div>・賃貸人は、賃貸借開始日から2029年2月28日までの間、賃借人による事前の書面による承諾なく、自ら又は信託受益者をして、本物件を第三者に売却、担保提供その他処分を行い、又は行わせてはならず、これに反する信託受益権の売却、担保提供その他処分につき承諾を与えないものとされています。</div> <div>・賃貸人は、本物件を第三者に対して譲渡しようとする場合には、事前に賃借人に対してその旨通知を行い、賃借人との間で本物件の買取りについて協議を行わなければならないとされており、賃借人は当該通知を受領した後、一定期間内に本物件の買取りについて協議を行う意向の有無を賃貸人に通知するものとされています。賃借人が本物件の買取りについて協議を行う旨を賃貸人に通知した場合において当該通知から一定期間内に賃貸人及び賃借人の間で本物件の買取りについて協議が調わなかった場合、又は、賃借人が本物件の買取りについて協議を行わない意向を賃貸人に通知した場合に限り、賃貸人は、本物件の譲渡について第三者との間で交渉を行うことができ、それ以外の場合には賃貸人は第三者との間で本物件の譲渡に関して交渉を行ってはならないものとされています。</div>			
担保設定の有無			
特記事項	・本投資法人は、賃借人が事前に書面により承諾する場合を除き、2029年2月28日までの間、本物件に係る信託受益権及び本物件につき第三者に売却、担保提供その他処分をしてはなりません。ただし、信託受益権の取得のための資金調達に係る貸付人のために質権その他の担保権を設定する場合及び当該担保権の実行により第三者により取得される場合は、この限りではありません。		

L-76 IIF大阪此花ロジスティクスセンター（底地）			
特定資産の概要		信託受益権の概要	
特定資産の種類	不動産信託受益権	信託受託者	みずほ信託銀行株式会社
取得年月日	2024年3月4日	信託期間満了日	2034年2月28日
取得価格	1,030百万円		
	土地価格（構成割合）	1,030百万円（100.0%）	
	建物価格（構成割合）		
土地	所在地	大阪府大阪市此花区西九条一丁目19番1他	
	面積	6,125.09m ²	
	用途地域	準工業地域	
	所有・それ以外の別	所有権	
建物	構造と階数		
	建築時期		
	延床面積		
	種類		
	所有・それ以外の別		
土壌	土壌調査会社	株式会社フィールド・パートナーズ	
	該当事項	対象地に起因する土壌汚染が存在する可能性は「否定できない」と評価されています。また周辺地に起因する土壌・地下水汚染が存在する可能性は「留意が必要」と評価されています。対象地において健康被害が生じる可能性は小さいと考えられています。	
賃貸借概況			
期末総賃貸可能面積	6,125.09m ²	期末総賃貸面積	6,125.09m ²
プロパティ・マネジメント会社	東洋不動産プロパティマネジメント株式会社	主要なテナント	ロジスティード株式会社
その他事項：			
・本契約期間が満了し延長契約若しくは再契約が締結されないことが確実な場合、又は本契約が解除若しくは解約により終了した場合には、賃借人は、本契約期間満了の場合は本契約期間の最終日までに、本契約が解除又は解約により終了した場合は本契約終了後直ちに、自らの費用によって本件建物等を収去して本件土地を更地の状態にしたうえで、本件土地の全部を賃貸人に対し明け渡さなければならないものとされています。			
・賃貸人は、賃貸借開始日から2029年2月28日までの間、賃借人による事前の書面による承諾なく、自ら又は信託受益者をして、本物件を第三者に売却、担保提供その他処分を行い、又は行わせてはならず、これに反する信託受益権の売却、担保提供その他処分につき承諾を与えないものとされています。			
・賃貸人は、本物件を第三者に対して譲渡しようとする場合には、事前に賃借人に対してその旨通知を行い、賃借人との間で本物件の買取りについて協議を行わなければならないとされており、賃借人は当該通知を受領した後、一定期間内に本物件の買取りについて協議を行う意向の有無を賃貸人に通知するものとされています。賃借人が本物件の買取りについて協議を行う旨を賃貸人に通知した場合において当該通知から一定期間内に賃貸人及び賃借人の間で本物件の買取りについて協議が調わなかった場合、又は、賃借人が本物件の買取りについて協議を行わない意向を賃貸人に通知した場合に限り、賃貸人は、本物件の譲渡について第三者との間で交渉を行うことができ、それ以外の場合には賃貸人は第三者との間で本物件の譲渡に関して交渉を行ってはならないものとされています。			
担保設定の有無			
特記事項	・本投資法人は、賃借人が事前に書面により承諾する場合を除き、2029年2月28日までの間、本物件に係る信託受益権及び本物件につき第三者に売却、担保提供その他処分をしてはなりません。ただし、信託受益権の取得のための資金調達に係る貸付人のために質権その他の担保権を設定する場合及び当該担保権の実行により第三者により取得される場合は、この限りではありません。		

L-77 IIF滋賀大津ロジスティクスセンター			
特定資産の概要		信託受益権の概要	
特定資産の種類	不動産信託受益権	信託受託者	みずほ信託銀行株式会社
取得年月日	2024年3月4日	信託期間満了日	2034年2月28日
取得価格	980百万円		
	土地価格（構成割合）	807百万円（82.4%）	
	建物価格（構成割合）	172百万円（17.6%）	
土地	所在地	滋賀県大津市関津四丁目字十時ヶ原104番55他	
	面積	21,292.08㎡	
	用途地域	工業地域	
	所有・それ以外の別	所有権	
建物	構造と階数	建物1：鉄骨造合金メッキ鋼板ぶき平家建 建物2：鉄骨造合金メッキ鋼板ぶき平家建 建物3：鉄骨造合金メッキ鋼板ぶき平家建 建物4：鉄骨造合金メッキ鋼板ぶき2階建 建物5：鉄骨造合金メッキ鋼板ぶき平家建	
	建築時期	建物1：2021年12月10日 建物2：2021年12月10日 建物3：2021年12月10日 建物4：2021年12月10日 建物5：2021年12月10日	
	延床面積	2,247.73㎡	
	種類	建物1：倉庫 建物2：倉庫 建物3：事務所 建物4：ボンベ室 建物5：充電所	
	所有・それ以外の別	所有権	
土壌	土壌調査会社	株式会社ERIソリューション	
	該当事項	対象地における土壌汚染の可能性は低いとされています。	
賃貸借概況			
期末総賃貸可能面積	6,913.54㎡	期末総賃貸面積	6,913.54㎡
プロパティ・マネジメント会社	東洋不動産プロパティマネジメント株式会社	主要なテナント	ロジスティード株式会社

その他事項：

() 2,247.73㎡（建物）

- ・賃貸人は、賃貸借開始日から2029年2月28日までの間、賃借人による事前の書面による承諾なく、自ら又は信託受益者をして、本物件を第三者に売却、担保提供その他処分を行い、又は行わせてはならず、これに反する信託受益権の売却、担保提供その他処分につき承諾を与えないものとされています。
- ・本契約と同日付で締結される事業用定期借地権設定契約が解除、解約、その他理由の如何にかかわらず終了する場合、本契約も同時に自動的に終了するものとされています。
- ・賃貸人は、本物件を第三者に対して譲渡しようとする場合には、事前に賃借人に対してその旨通知を行い、賃借人との間で本物件の買取りについて協議を行わなければならないとされており、賃借人は当該通知を受領した後、一定期間内に本物件の買取りについて協議を行う意向の有無を賃貸人に通知するものとされています。賃借人が本物件の買取りについて協議を行う旨を賃貸人に通知した場合において当該通知から一定期間内に賃貸人及び賃借人の間で本物件の買取りについて協議が調わなかった場合、又は、賃借人が本物件の買取りについて協議を行わない意向を賃貸人に通知した場合に限り、賃貸人は、本物件の譲渡について第三者との間で交渉を行うことができ、それ以外の場合には賃貸人は第三者との間で本物件の譲渡に関して交渉を行ってはならないものとされています。

() 4,665.81㎡（土地）

- ・本契約期間が満了し延長契約若しくは再契約が締結されないことが確実な場合、又は本契約が解除若しくは解約により終了した場合には、賃借人は、本契約期間満了の場合は本契約期間の最終日までに、本契約が解除又は解約により終了した場合は本契約終了後直ちに、自らの費用によって本件建物等を収去して本件土地を更地の状態にしたうえで、本件土地の全部を賃貸人に対し明け渡さなければならないものとされています。
- ・本契約と同日付で締結される定期建物賃貸借契約が解除、解約、その他理由の如何にかかわらず終了する場合、本契約も同時に自動的に終了するものとされています。
- ・賃貸人は、賃貸借開始日から2029年2月28日までの間、賃借人による事前の書面による承諾なく、自ら又は信託受益者をして、本物件を第三者に売却、担保提供その他処分を行い、又は行わせてはならず、これに反する信託受益権の売却、担保提供その他処分につき承諾を与えないものとされています。
- ・賃貸人は、本物件を第三者に対して譲渡しようとする場合には、事前に賃借人に対してその旨通知を行い、賃借人との間で本物件の買取りについて協議を行わなければならないとされており、賃借人は当該通知を受領した後、一定期間内に本物件の買取りについて協議を行う意向の有無を賃貸人に通知するものとされています。賃借人が本物件の買取りについて協議を行う旨を賃貸人に通知した場合において当該通知から一定期間内に賃貸人及び賃借人の間で本物件の買取りについて協議が調わなかった場合、又は、賃借人が本物件の買取りについて協議を行わない意向を賃貸人に通知した場合に限り、賃貸人は、本物件の譲渡について第三者との間で交渉を行うことができ、それ以外の場合には賃貸人は第三者との間で本物件の譲渡に関して交渉を行ってはならないものとされています。

担保設定の有無

特記事項

- ・本投資法人は、賃借人が事前に書面により承諾する場合を除き、2029年2月28日までの間、本物件に係る信託受益権及び本物件につき第三者に売却、担保提供その他処分をしてはなりません。ただし、信託受益権の取得のための資金調達に係る貸付人のために質権その他の担保権を設定する場合及び当該担保権の実行により第三者により取得される場合は、この限りではありません。

L-78 IIF札幌ロジスティクスセンター			
特定資産の概要		信託受益権の概要	
特定資産の種類	不動産信託受益権	信託受託者	みずほ信託銀行株式会社
取得年月日	2024年3月4日	信託期間満了日	2034年2月28日
取得価格	750百万円		
	土地価格（構成割合）	711百万円（94.9％）	
	建物価格（構成割合）	38百万円（5.1％）	
土地	所在地	北海道札幌市西区発寒十条十二丁目1020番246他	
	面積	14,820.00㎡	
	用途地域	工業専用地域	
	所有・それ以外の別	所有権	
建物	構造と階数	建物1：鉄骨造陸屋根2階建 建物2：鉄骨造陸屋根2階建	
	建築時期	建物1：2003年9月12日 建物2：2003年8月4日	
	延床面積	2,175.48㎡	
	種類	建物1：倉庫 建物2：事務所	
	所有・それ以外の別	所有権	
土壌	土壌調査会社	日本建築検査協会株式会社	
	該当事項	「土壌汚染リスクが潜在する。念のため土壌調査を推奨する。（土壌汚染状況調査等の実施に関して、現状で土地利用等を行う場合は不要）」とされています。	
賃貸借概況			
期末総賃貸可能面積	9,791.48㎡	期末総賃貸面積	9,791.48㎡
プロパティ・マネジメント会社	シービーアールイー株式会社	主要なテナント	ロジスティード株式会社

その他事項：

() 2,175.48㎡（建物）

- ・賃貸人は、賃貸借開始日から2029年2月28日までの間、賃借人による事前の書面による承諾なく、自ら又は信託受益者をして、本物件を第三者に売却、担保提供その他処分を行い、又は行わせてはならず、これに反する信託受益権の売却、担保提供その他処分につき承諾を与えないものとされています。
- ・本契約と同日付で締結される事業用定期借地権設定契約が解除、解約、その他理由の如何にかかわらず終了する場合、本契約も同時に自動的に終了するものとされています。
- ・賃貸人は、本物件を第三者に対して譲渡しようとする場合には、事前に賃借人に対してその旨通知を行い、賃借人との間で本物件の買取りについて協議を行わなければならないとされており、賃借人は当該通知を受領した後、一定期間内に本物件の買取りについて協議を行う意向の有無を賃貸人に通知するものとされています。賃借人が本物件の買取りについて協議を行う旨を賃貸人に通知した場合において当該通知から一定期間内に賃貸人及び賃借人の間で本物件の買取りについて協議が調わなかった場合、又は、賃借人が本物件の買取りについて協議を行わない意向を賃貸人に通知した場合に限り、賃貸人は、本物件の譲渡について第三者との間で交渉を行うことができ、それ以外の場合には賃貸人は第三者との間で本物件の譲渡に関して交渉を行ってはならないものとされています。

() 7,616.00㎡（土地）

- ・本契約期間が満了し延長契約若しくは再契約が締結されないことが確実な場合、又は本契約が解除若しくは解約により終了した場合には、賃借人は、本契約期間満了の場合は本契約期間の最終日までに、本契約が解除又は解約により終了した場合は本契約終了後直ちに、自らの費用によって本件建物等を収去して本件土地を更地の状態にしたうえで、本件土地の全部を賃貸人に対し明け渡さなければならないものとされています。
- ・本契約と同日付で締結される定期建物賃貸借契約が解除、解約、その他理由の如何にかかわらず終了する場合、本契約も同時に自動的に終了するものとされています。
- ・賃貸人は、賃貸借開始日から2029年2月28日までの間、賃借人による事前の書面による承諾なく、自ら又は信託受益者をして、本物件を第三者に売却、担保提供その他処分を行い、又は行わせてはならず、これに反する信託受益権の売却、担保提供その他処分につき承諾を与えないものとされています。
- ・賃貸人は、本物件を第三者に対して譲渡しようとする場合には、事前に賃借人に対してその旨通知を行い、賃借人との間で本物件の買取りについて協議を行わなければならないとされており、賃借人は当該通知を受領した後、一定期間内に本物件の買取りについて協議を行う意向の有無を賃貸人に通知するものとされています。賃借人が本物件の買取りについて協議を行う旨を賃貸人に通知した場合において当該通知から一定期間内に賃貸人及び賃借人の間で本物件の買取りについて協議が調わなかった場合、又は、賃借人が本物件の買取りについて協議を行わない意向を賃貸人に通知した場合に限り、賃貸人は、本物件の譲渡について第三者との間で交渉を行うことができ、それ以外の場合には賃貸人は第三者との間で本物件の譲渡に関して交渉を行ってはならないものとされています。

担保設定の有無

特記事項

- ・本投資法人は、賃借人が事前に書面により承諾する場合を除き、2029年2月28日までの間、本物件に係る信託受益権及び本物件につき第三者に売却、担保提供その他処分をしてはなりません。ただし、信託受益権の取得のための資金調達に係る貸付人のために質権その他の担保権を設定する場合及び当該担保権の実行により第三者により取得される場合は、この限りではありません。

L-79 IIF相模原ロジスティクスセンター（底地）			
特定資産の概要		信託受益権の概要	
特定資産の種類	不動産信託受益権	信託受託者	みずほ信託銀行株式会社
取得年月日	2024年3月4日	信託期間満了日	2034年2月28日
取得価格	730百万円		
	土地価格（構成割合）	730百万円（100.0%）	
	建物価格（構成割合）		
土地	所在地	神奈川県相模原市南区麻溝台一丁目1988番2	
	面積	4,552.78㎡	
	用途地域	工業専用地域	
	所有・それ以外の別	所有権	
建物	構造と階数		
	建築時期		
	延床面積		
	種類		
	所有・それ以外の別		
土 壌	土壌調査会社	株式会社フィールド・パートナーズ	
	該当事項	対象地に起因する土壌汚染が存在する可能性は「否定できない」、周辺地に起因する土壌・地下水汚染が存在する可能性は「小さい」とされています。対象地において健康被害が生じる可能性は小さいと考えられます。将来にわたり井戸が設置されず、また、人の立ち入りのある地表面が被覆されている場合、油汚染対策ガイドラインの想定する生活環境保全上の支障が生じる可能性は小さいと判断されています。	
賃貸借概況			
期末総賃貸可能面積	4,552.78㎡	期末総賃貸面積	4,552.78㎡
プロパティ・マネジメント会社	東洋不動産プロパティマネジメント株式会社	主要なテナント	ロジスティード株式会社
その他事項： ・ 賃借人が本物件の土地上に存在する建物の建替え等を検討する場合、本契約期間の延長について賃貸人と協議することができるものとされています。 ・ 本契約期間が満了し延長契約若しくは再契約が締結されないことが確実な場合、又は本契約が解除若しくは解約により終了した場合には、賃借人は、本契約期間満了の場合は本契約期間の最終日までに、本契約が解除又は解約により終了した場合は本契約終了後直ちに、自らの費用によって本件建物等を収去して本件土地を更地の状態にしたうえで、本件土地の全部を賃貸人に対し明け渡さなければならないものとされています。 ・ 賃貸人は、賃貸借開始日から2029年2月28日までの間、賃借人による事前の書面による承諾なく、自ら又は信託受益者をして、本物件を第三者に売却、担保提供その他処分を行い、又は行わせてはならず、これに反する信託受益権の売却、担保提供その他処分につき承諾を与えないものとされています。 ・ 賃貸人は、本物件を第三者に対して譲渡しようとする場合には、事前に賃借人に対してその旨通知を行い、賃借人との間で本物件の買取りについて協議を行わなければならないとされており、賃借人は当該通知を受領した後、一定期間内に本物件の買取りについて協議を行う意向の有無を賃貸人に通知するものとされています。賃借人が本物件の買取りについて協議を行う旨を賃貸人に通知した場合において当該通知から一定期間内に賃貸人及び賃借人の間で本物件の買取りについて協議が調わなかった場合、又は、賃借人が本物件の買取りについて協議を行わない意向を賃貸人に通知した場合に限り、賃貸人は、本物件の譲渡について第三者との間で交渉を行うことができ、それ以外の場合には賃貸人は第三者との間で本物件の譲渡に関して交渉を行ってはならないものとされています。			
担保設定の有無			
特記事項	・ 本投資法人は、賃借人が事前に書面により承諾する場合を除き、2029年2月28日までの間、本物件に係る信託受益権及び本物件につき第三者に売却、担保提供その他処分をしてはなりません。ただし、信託受益権の取得のための資金調達に係る貸付人のために質権その他の担保権を設定する場合及び当該担保権の実行により第三者により取得される場合は、この限りではありません。		

L-80 IIF兵庫三田ロジスティクスセンター（底地）			
特定資産の概要		信託受益権の概要	
特定資産の種類	不動産信託受益権	信託受託者	みずほ信託銀行株式会社
取得年月日	2024年3月4日	信託期間満了日	2034年2月28日
取得価格	520百万円		
	土地価格（構成割合）	520百万円（100.0%）	
	建物価格（構成割合）		
土地	所在地	兵庫県三田市テクノパーク37番	
	面積	25,920.95㎡	
	用途地域	工業専用地域	
	所有・それ以外の別	所有権	
建物	構造と階数		
	建築時期		
	延床面積		
	種類		
	所有・それ以外の別		
土壌	土壌調査会社	株式会社フィールド・パートナーズ	
	該当事項	対象地に起因する土壌汚染が存在する可能性は「否定できない」、周辺地に起因する土壌・地下水汚染が存在する可能性は「小さい」とされています。また、資料調査及び現地踏査より特定有害物質の取り扱いが懸念される事業所の立地は確認されず、現地踏査より少量危険物貯蔵所（A重油）が確認されています。対象地内に井戸は設置されておらず、また、人の立ち入りのある地表面はコンクリート、アスファルト舗装又は植栽土により覆われています。将来にわたり井戸が設置されず、また、人の立ち入りのある地表面が被覆されている場合、油汚染対策ガイドラインの想定する生活環境保全上の支障が生じる可能性は小さいと判断されています。	
賃貸借概況			
期末総賃貸可能面積	25,920.95㎡	期末総賃貸面積	25,920.95㎡
プロパティ・マネジメント会社	東洋不動産プロパティマネジメント株式会社	主要なテナント	ロジスティード株式会社
その他事項：			
<ul style="list-style-type: none">・本契約期間が満了し延長契約若しくは再契約が締結されないことが確実な場合、又は本契約が解除若しくは解約により終了した場合には、賃借人は、本契約期間満了の場合は本契約期間の最終日までに、本契約が解除又は解約により終了した場合は本契約終了後直ちに、自らの費用によって本件建物等を収去して本件土地を更地の状態にしたうえで、本件土地の全部を賃貸人に対し明け渡さなければならないものとされています。・賃貸人は、賃貸借開始日から2029年2月28日までの間、賃借人による事前の書面による承諾なく、自ら又は信託受益者をして、本物件を第三者に売却、担保提供その他処分を行い、又は行わせてはならず、これに反する信託受益権の売却、担保提供その他処分につき承諾を与えないものとされています。・賃貸人は、本物件を第三者に対して譲渡しようとする場合には、事前に賃借人に対してその旨通知を行い、賃借人との間で本物件の買取りについて協議を行わなければならないとされており、賃借人は当該通知を受領した後、一定期間内に本物件の買取りについて協議を行う意向の有無を賃貸人に通知するものとされています。賃借人が本物件の買取りについて協議を行う旨を賃貸人に通知した場合において当該通知から一定期間内に賃貸人及び賃借人の間で本物件の買取りについて協議が調わなかった場合、又は、賃借人が本物件の買取りについて協議を行わない意向を賃貸人に通知した場合に限り、賃貸人は、本物件の譲渡について第三者との間で交渉を行うことができ、それ以外の場合には賃貸人は第三者との間で本物件の譲渡に関して交渉を行ってはならないものとされています。			
担保設定の有無			
特記事項	<ul style="list-style-type: none">・本投資法人は、賃借人が事前に書面により承諾する場合を除き、2029年2月28日までの間、本物件に係る信託受益権及び本物件につき第三者に売却、担保提供その他処分をしてはなりません。ただし、信託受益権の取得のための資金調達に係る貸付人のために質権その他の担保権を設定する場合及び当該担保権の実行により第三者により取得される場合は、この限りではありません。		

L-81 IIF仙台岩沼ロジスティクスセンター（底地）			
特定資産の概要		信託受益権の概要	
特定資産の種類	不動産信託受益権	信託受託者	みずほ信託銀行株式会社
取得年月日	2024年3月4日	信託期間満了日	2034年2月28日
取得価格	450百万円		
	土地価格（構成割合）	450百万円（100.0%）	
	建物価格（構成割合）		
土地	所在地	宮城県岩沼市空港南二丁目3番2	
	面積	12,253.28㎡	
	用途地域	工業専用地域	
	所有・それ以外の別	所有権	
建物	構造と階数		
	建築時期		
	延床面積		
	種類		
	所有・それ以外の別		
土壌	土壌調査会社	日本建築検査協会株式会社	
	該当事項	対象地の土地利用状況及び対象地周辺地域からのもらい汚染等による、土壌汚染の可能性は極めて小さいとされています。	
賃貸借概況			
期末総賃貸可能面積	12,253.28㎡	期末総賃貸面積	12,253.28㎡
プロパティ・マネジメント会社	シーピーアールイー株式会社	主要なテナント	ロジスティード株式会社
その他事項：			
<ul style="list-style-type: none">・ 本契約期間が満了し延長契約若しくは再契約が締結されないことが確実な場合、又は本契約が解除若しくは解約により終了した場合には、賃借人は、本契約期間満了の場合は本契約期間の最終日までに、本契約が解除又は解約により終了した場合は本契約終了後直ちに、自らの費用によって本件建物等を収去して本件土地を更地の状態にしたうえで、本件土地の全部を賃貸人に対し明け渡さなければならないものとされています。・ 賃貸人は、賃貸借開始日から2029年2月28日までの間、賃借人による事前の書面による承諾なく、自ら又は信託受益者をして、本物件を第三者に売却、担保提供その他処分を行い、又は行わせてはならず、これに反する信託受益権の売却、担保提供その他処分につき承諾を与えないものとされています。・ 賃貸人は、本物件を第三者に対して譲渡しようとする場合には、事前に賃借人に対してその旨通知を行い、賃借人との間で本物件の買取りについて協議を行わなければならないとされており、賃借人は当該通知を受領した後、一定期間内に本物件の買取りについて協議を行う意向の有無を賃貸人に通知するものとされています。賃借人が本物件の買取りについて協議を行う旨を賃貸人に通知した場合において当該通知から一定期間内に賃貸人及び賃借人の間で本物件の買取りについて協議が調わなかった場合、又は、賃借人が本物件の買取りについて協議を行わない意向を賃貸人に通知した場合に限り、賃貸人は、本物件の譲渡について第三者との間で交渉を行うことができ、それ以外の場合には賃貸人は第三者との間で本物件の譲渡に関して交渉を行ってはならないものとされています。			
担保設定の有無			
特記事項	<ul style="list-style-type: none">・ 本投資法人は、賃借人が事前に書面により承諾する場合を除き、2029年2月28日までの間、本物件に係る信託受益権及び本物件につき第三者に売却、担保提供その他処分をしてはなりません。ただし、信託受益権の取得のための資金調達に係る貸付人のために質権その他の担保権を設定する場合及び当該担保権の実行により第三者により取得される場合は、この限りではありません。		

L-82 IIF岩手一関ロジスティクスセンター			
特定資産の概要		信託受益権の概要	
特定資産の種類	不動産信託受益権	信託受託者	三井住友信託銀行株式会社
取得年月日	2024年4月30日	信託期間満了日	2034年4月30日
取得価格	1,070百万円		
	土地価格（構成割合）	239百万円（22.4%）	
	建物価格（構成割合）	830百万円（77.6%）	
土地	所在地	岩手県一関市東台14番地43	
	面積	6,738.64㎡	
	用途地域	工業専用地域	
	所有・それ以外の別	所有権	
建物	構造と階数	本棟：鉄骨造亜鉛メッキ鋼板葺4階建 附属建物：鉄骨造亜鉛メッキ鋼板葺平家建	
	建築時期	本棟：1992年8月28日 附属建物：1995年3月30日他	
	延床面積	13,117.76㎡	
	種類	本棟：倉庫 附属建物：作業所、守衛所、便所	
	所有・それ以外の別	所有権	
土壌	土壌調査会社	株式会社フィールド・パートナーズ	
	該当事項	対象地に起因する土壌汚染が存在する可能性は小さいとされています。	
賃貸借概況			
期末総賃貸可能面積	11,643.85㎡	期末総賃貸面積	10,621.24㎡
プロパティ・マネジメント会社	シービーアールイー株式会社	主要なテナント	日本マニユファクチャリングサービス株式会社
その他事項： 該当事項はありません。			
担保設定の有無			
特記事項	なし		

L-83 IIF兵庫三田ロジスティクスセンター			
特定資産の概要		信託受益権の概要	
特定資産の種類	不動産信託受益権	信託受託者	みずほ信託銀行株式会社
取得年月日	2025年1月8日	信託期間満了日	2045年1月31日
取得価格	9,240百万円		
	土地価格（構成割合）	5,192百万円（56.2%）	
	建物価格（構成割合）	4,047百万円（43.8%）	
土地	所在地	兵庫県三田市テクノパーク39番1他	
	面積	23,606.44㎡	
	用途地域	工業専用地域	
	所有・それ以外の別	所有権	
建物	構造と階数	鉄骨・鉄骨鉄筋コンクリート造合金メッキ鋼板ぶき4階建 附属建物 1：鉄骨造合金メッキ鋼板ぶき平家建 附属建物 2：鉄骨造合金メッキ鋼板ぶき平家建 附属建物 3：軽量鉄骨造亜鉛メッキ鋼板ぶき平家建	
	建築時期	2024年11月7日	
	延床面積	32,374.18㎡	
	種類	倉庫・事務所 附属建物 1：倉庫 附属建物 2：倉庫 附属建物 3：守衛所	
	所有・それ以外の別	所有権	
土壌	土壌調査会社	大和不動産鑑定株式会社	
	該当事項	対象地の土壌汚染に関するリスクは低いとされています。	
賃貸借概況			
期末総賃貸可能面積	33,759.93㎡	期末総賃貸面積	33,759.93㎡
プロパティ・マネジメント会社	東洋不動産プロパティマネジメント株式会社	主要なテナント	ロジスティード株式会社
その他事項： ・賃貸人は、賃貸借開始日から2030年1月7日までの間、賃借人による事前の書面による承諾なく、自ら又は信託受益者をして、本物件を第三者に売却、担保提供その他処分を行い、又は行わせてはならず、これに反する信託受益権の売却、担保提供その他処分につき承諾を与えないものとされています。 ・賃貸人は、本物件を第三者に対して譲渡しようとする場合には、事前に賃借人に対してその旨通知を行い、賃借人との間で本物件の買取りについて協議を行わなければならないとされており、賃借人は当該通知を受領した後、一定期間内に本物件の買取りについて協議を行う意向の有無を賃貸人に通知するものとされています。賃借人が本物件の買取りについて協議を行う旨を賃貸人に通知した場合において当該通知から一定期間内に賃貸人及び賃借人の間で本物件の買取りについて協議が調わなかった場合、又は、賃借人が本物件の買取りについて協議を行わない意向を賃貸人に通知した場合に限り、賃貸人は、本物件の譲渡について第三者との間で交渉を行うことができ、それ以外の場合には賃貸人は第三者との間で本物件の譲渡に関して交渉を行ってはならないものとされています。また、信託受益者が信託受益権を譲渡する場合にも同様の手続を経るものとし、賃貸人は、かかる手続が履践されていない限り、信託受益権の譲渡を承諾してはならないものとされています。			
担保設定の有無			
特記事項	なし		

L-84 IIF船橋ロジスティクスセンター			
特定資産の概要		信託受益権の概要	
特定資産の種類	不動産信託受益権	信託受託者	三井住友信託銀行株式会社
取得年月日	2025年12月12日	信託期間満了日	2035年12月31日
取得価格	9,123百万円		
	土地価格（構成割合）	8,119百万円（89.0%）	
	建物価格（構成割合）	1,003百万円（11.0%）	
土地	所在地	千葉県船橋市潮見町13番地2他	
	面積	10,335㎡	
	用途地域	準工業地域	
	所有・それ以外の別	所有権	
建物	構造と階数	鉄骨鉄筋コンクリート造陸屋根6階建	
	建築時期	1991年9月21日	
	延床面積	30,421.70㎡	
	種類	倉庫	
	所有・それ以外の別	所有権	
土壌	土壌調査会社	株式会社フィールド・パートナーズ	
	該当事項	対象地に起因する土壌汚染が存在する可能性は小さいとされています。	
賃貸借概況			
期末総賃貸可能面積	30,328.38㎡	期末総賃貸面積	30,328.38㎡
プロパティ・マネジメント会社	シービーアールイー株式会社	主要なテナント	非開示
その他事項： 該当事項はありません。			
担保設定の有無		無	
特記事項	なし		

F-2 IIF横浜都筑テクノロジーセンター			
特定資産の概要		信託受益権の概要	
特定資産の種類	不動産	信託受託者	
取得年月日	2010年12月21日	信託期間満了日	
取得価格	1,100百万円		
	土地価格（構成割合）	754百万円（68.6％）	
	建物価格（構成割合）	345百万円（31.4％）	
土地	所在地	神奈川県横浜市都筑区北山田四丁目25番2号	
	面積	3,478.69㎡	
	用途地域	準住居地域、第二種中高層住居専用地域	
	所有・それ以外の別	所有権	
建物	構造と階数	鉄筋コンクリート造陸屋根5階建	
	建築時期	1996年2月14日	
	延床面積	4,655.48㎡	
	種類	研究所	
	所有・それ以外の別	所有権	
土壌	土壌調査会社	ランドソリューション株式会社	
	該当事項	該当事項はありません。	
賃貸借概況			
期末総賃貸可能面積	4,655.48㎡	期末総賃貸面積	4,655.48㎡
プロパティ・マネジメント会社	シービーアールイー株式会社	主要なテナント	テュフ ラインランド ジャパン株式会社
その他事項： ・本契約は、24か月前までに賃貸人に対し事前に書面にて通知することにより解約することができるものとされています。			
担保設定の有無			
特記事項	なし		

F-3 IIF三鷹カードセンター			
特定資産の概要		信託受益権の概要	
特定資産の種類	不動産信託受益権	信託受託者	三菱UFJ信託銀行株式会社
取得年月日	2012年4月2日	信託期間満了日	2032年4月30日
取得価格	8,700百万円		
	土地価格（構成割合）	5,600百万円（64.4%）	
	建物価格（構成割合）	3,100百万円（35.6%）	
土地 (注)	所在地	東京都三鷹市下連雀七丁目5番14号	
	面積	9,693.81㎡	
	用途地域	準工業地域	
	所有・それ以外の別	所有権	
建物	構造と階数	鉄骨鉄筋コンクリート造陸屋根ガラス板葺地下1階付4階建	
	建築時期	1994年4月25日	
	延床面積	21,615.01㎡	
	種類	事務所・駐車場	
	所有・それ以外の別	所有権	
土 壌	土壌調査会社	株式会社フィールド・パートナーズ	
	該当事項	対象地の土地利用に伴う土壌汚染が存在する可能性は小さいと確認されています。 また、隣接地及び周辺地からのもらい汚染の影響が懸念されるものの、汚染の原因として懸念される施設が対象地付近における地下水流向の下流側に位置することから、もらい汚染の可能性は小さいと推測されています。	
賃貸借概況			
期末総賃貸可能面積	21,615.01㎡	期末総賃貸面積	21,615.01㎡
プロパティ・マネジメント会社	東洋不動産プロパティマネジメント株式会社	主要なテナント	株式会社ジェーシービー
その他事項： ・賃貸人は、賃借人との間において「施設管理に関する覚書」を締結し、本件建物の施設管理業務を委託しています。また、施設管理業務報酬として、月額金637,500円（消費税別）を支払うこととされています。			
担保設定の有無			
特記事項	なし		

（注）本物件西側は、三鷹市道第8号線に接していますが、当該市道内に本件土地の一部である境界未確定の土地（82㎡）が離れて存在します。

F-6 IIF川崎サイエンスセンター			
特定資産の概要		信託受益権の概要	
特定資産の種類	不動産	信託受託者	
取得年月日	2013年2月7日、2014年5月16日	信託期間満了日	
取得価格	2,168百万円		
	土地価格（構成割合）	526百万円（24.3％）	
	建物価格（構成割合）	1,641百万円（75.7％）	
土地	所在地	神奈川県川崎市川崎区殿町三丁目25番19号	
	面積	2,941.80m ²	
	用途地域	準工業地域	
	所有・それ以外の別	所有権	
建物	構造と階数	鉄骨造陸屋根4階建	
	建築時期	2014年5月16日	
	延床面積	4,857.73 m ²	
	種類	事務所	
	所有・それ以外の別	所有権	
土壌	土壌調査会社	株式会社フィールド・パートナーズ	
	該当事項	<p>対象地では川崎市条例に基づく調査・対策が行われ、川崎市がその調査結果及び対策結果を受領していることから、行政審査のもと、汚染のおそれ等の判断が適切に行われたものと判断されています。また、対象地内では「ふっ素及びその化合物」が残存し、形質変更時要届出区域に指定されていますが、その原因は、自然由来によるものと判断されています。なお、形質変更時要届出区域（一般管理区域）において土地の形質の変更や区域外搬出等を行う際には土壌汚染対策法に基づく届出が必要です。</p> <p>また、対象地内にふっ素溶出量で基準不適合の土壌が残置されており、水質モニタリングの実施の指導が適用される可能性がある状態と考えられるため、詳細には行政への確認が必要と判断されています。</p> <p>なお、現在、一般の人間が居住しておらず、周辺に飲用井戸が存在しないことによる形質変更時要届出区域に既に指定されていることから、地下水を経由した摂取経路が存在していないと考えられ、現状において、人の健康などに被害が生じる可能性は小さいと考えられています。</p> <p>また、市条例に準拠した対策により含有量基準超過土壌は除去されていることから、直接摂取による土壌汚染に起因する健康リスクが生じる可能性も小さいと考えられています。なお、取得にあたり本投資法人では、土壌汚染対策想定費用を考慮の上、取得価格を決定しています。</p>	
賃貸借概況			
期末総賃貸可能面積	4,857.73m ²	期末総賃貸面積	4,857.73m ²
プロパティ・マネジメント会社	東洋不動産プロパティマネジメント株式会社	主要なテナント	ジョンソン・エンド・ジョンソン株式会社
その他事項：			
<p>・賃借人は、本賃貸借期間の初日から3年経過時点及び以後3年毎に、賃貸人に本件土地及び本件建物の購入を申し出ることができるとされ、賃貸人は当該申出日から30日以内に、売買価格について賃借人と協議し、売買価格及び引渡日について合意した場合は、賃借人は優先的に本件土地及び本件建物を購入できるとされています。</p> <p>・賃貸人は、本賃貸借期間中本件土地及び本件建物を第三者に売却する場合、事前にその旨を賃借人に通知するものとされ、賃借人が当該通知を受け取った日から20日以内に賃貸人に購入したい旨を申し出た場合には、賃貸人は、当該申出日から30日以内に、売買価格について賃借人と協議し、当該期間内に売買価格及び引渡日について合意した場合には、賃借人は優先的に本件土地及び本件建物を購入できるとされています。</p> <p>・賃貸人は、期間満了による本契約の終了を通知する際、併せて賃借人に本件土地及び本件建物の購入の意思を確認するものとされ、賃借人が購入したい旨を申し出た場合には、売買価格について賃借人と協議し、売買価格及び引渡日について合意した場合は、賃借人は優先的に本件土地及び本件建物を購入できるとされています。</p>			
担保設定の有無			
特記事項	・本物件は、河川区域（高規格堤防特別区域）に指定されています。		

F-7 IIF相模原R&Dセンター			
特定資産の概要		信託受益権の概要	
特定資産の種類	不動産信託受益権	信託受託者	三井住友信託銀行株式会社
取得年月日	2015年3月20日	信託期間満了日	2035年2月28日
取得価格	3,100百万円		
	土地価格（構成割合）	2,160百万円（69.7%）	
	建物価格（構成割合）	939百万円（30.3%）	
土地	所在地	神奈川県相模原市中央区南橋本三丁目1番35	
	面積	26,441.81㎡	
	用途地域	工業専用地域	
	所有・それ以外の別	所有権	
建物	構造と階数	本棟：鉄骨・鉄筋コンクリート造陸屋根6階建 附属建物1：鉄骨造亜鉛メッキ鋼板葺平家建 附属建物2：コンクリートブロック造亜鉛メッキ鋼板葺平家建 附属建物4：軽量鉄骨造亜鉛メッキ鋼板葺平家建 附属建物5：鉄筋コンクリート造陸屋根3階建 附属建物6：鉄骨造亜鉛メッキ鋼板葺平家建	
	建築時期	1989年7月1日	
	延床面積	19,423.65㎡	
	種類	本棟：事務所 附属建物1：守衛所 附属建物2：塵芥置場 附属建物4：事務所 附属建物5：研修所 附属建物6：守衛所	
	所有・それ以外の別	所有権	
土壌	土壌調査会社	株式会社フィールド・パートナーズ	
	該当事項	対象地において、過去にコンクリート工場やゼネコンの工場等が立地していた履歴があり、特定有害物質の取り扱いや保管が考えられることから土壌汚染の可能性は否定できないものと評価されていますが、対象地内において実施した土壌及び土壌ガスのサンプリング調査の結果、すべての調査地点で基準を満足しており、過去の土地利用により生じている土壌汚染はないか、比較的軽度なものと想定されるとされています。 対象地では、表層付近に土壌汚染が浸透しにくい地質が分布していることから、万が一土壌汚染が生じていたとしても、深部にわたって土壌汚染が生じている可能性は低く、地下水へ影響を及ぼす可能性は小さいと評価されていることから、対象地周辺において健康リスクが生じる可能性は低いとされています。 また、対象地の北側は全体にわたって舗装が施されている状況ではありませんが、利用者が活動する状況は限定的であり、南側については概ね建物・舗装又は植栽により表層が被覆されているため土壌が飛散する状況にはないことから、対象地周辺において健康リスクが生じる可能性は低いとされています。	
賃貸借概況			
期末総賃貸可能面積	19,328.40㎡	期末総賃貸面積	19,328.40㎡
プロパティ・マネジメント会社	株式会社ザイマックス	主要なテナント	マイクロンメモリジャパン株式会社
その他事項： 該当事項はありません。			
担保設定の有無			
特記事項	・NECファシリティーズ株式会社によるアスベスト調査において、外壁塗装被膜にアスベストの含有が確認されています。本投資法人は、当該アスベストの除去費用（約131百万円）に係る資産除去債務を計上しています。		

F-8 IIF横浜新山下R&Dセンター			
特定資産の概要		信託受益権の概要	
特定資産の種類	不動産信託受益権	信託受託者	みずほ信託銀行株式会社
取得年月日	2016年3月1日、2016年7月1日 （注）	信託期間満了日	2026年7月31日
取得価格	3,810百万円		
	土地価格（構成割合）	2,773百万円（72.8%）	
	建物価格（構成割合）	1,036百万円（27.2%）	
土地	所在地	神奈川県横浜市中区新山下一丁目16番5号	
	面積	3,872.25㎡	
	用途地域	準工業地域	
	所有・それ以外の別	所有権	
建物	構造と階数	鉄筋コンクリート造陸屋根地下1階付3階建	
	建築時期	2007年8月24日	
	延床面積	4,832.18㎡	
	種類	研究所・事務所	
	所有・それ以外の別	所有権	
土壌	土壌調査会社	株式会社フィールド・パートナーズ	
	該当事項	対象地では過去に実施された土壌調査において砒素、鉛、ほう素による土壌汚染の存在が確認されていますが、既往調査にて溶出量基準の超過が確認された砒素、鉛、地下水基準を超過したほう素については、対象地は、周囲が海域、運河で囲まれた土地であり、周囲に飲用井戸が存在する可能性が低いと考えられることから、地下水を経由して人の健康などに被害が生じる可能性は低いとされています。また、含有量基準を超過した鉛は、表層土壌からは確認されておらず、飛散などにより直接摂取による土壌汚染に起因する健康リスクが生じる可能性は小さいとされています。なお、取得にあたり本投資法人では、土壌汚染対策想定費用を考慮の上、取得価格を決定しています。	
賃貸借概況			
期末総賃貸可能面積	4,887.83㎡	期末総賃貸面積	4,887.83㎡
プロパティ・マネジメント会社	ジョーンズラングラサル株式会社	主要なテナント	ゼット・エフ・パッシブ・セーフティ・システムズ・ジャパン株式会社
その他事項： ・賃貸借契約期間中解約できないものとされており、賃借人の事由により本契約を解約する場合は、賃貸借期間満了までの賃料の75%を違約金として支払わなければならないとされています。 ・ただし、契約期間中に賃借人が斡旋する後継の賃借人が、本契約と同等以上又は賃貸人の認めるその他の条件により定期建物賃貸借契約を締結した場合、違約金は発生しないものとされています。			
担保設定の有無			
特記事項	なし		

（注）本投資法人は、2016年3月1日付で、本物件を信託財産とする不動産信託受益権の準共有持分0.3%を取得し（取得価格11百万円）、その後、2016年7月1日付で、本物件を信託財産とする不動産信託受益権の準共有持分99.7%を追加取得しました（取得価格3,798百万円）。

F-9 IIF掛川マニュファクチャリングセンター（底地）			
特定資産の概要		信託受益権の概要	
特定資産の種類	不動産信託受益権	信託受託者	三井住友信託銀行株式会社
取得年月日	2016年4月15日	信託期間満了日	2026年4月30日
取得価格		1,540百万円	
	土地価格（構成割合）	1,540百万円（100.0%）	
	建物価格（構成割合）		
土地	所在地	静岡県掛川市淡陽30番地	
	面積	66,171.92㎡	
	用途地域	工業専用地域	
	所有・それ以外の別	所有権	
建物	構造と階数		
	建築時期		
	延床面積		
	種類		
	所有・それ以外の別		
土壌	土壌調査会社	株式会社フィールド・パートナーズ	
	該当事項	<p>当初、対象地において特定有害物質及び油分による土壌汚染の可能性は否定できないと報告されましたが、対象地内において実施した土壌及び土壌ガスのサンプリング調査の結果、代表地点での調査ではあるが、調査を実施したすべての地点で基準に適合したため、対象地において土壌汚染が存在する可能性は比較的小さいものであると想定される、と評価されています。</p> <p>地下水汚染の可能性に関しては、対象地は泥岩層（岩盤）を切土若しくは盛土造成された土地であり、切土範囲においては深度0.5m程度で泥岩層（岩盤）が認められ、盛土範囲においては深度10mのボーリングで地下水は確認されなかった。地下水は10m以深に存在すると考えられ、表層付近に土壌汚染が存在した場合でも地下水汚染が生じている可能性は小さい、と評価されています。</p> <p>また、調査実施地点において土壌汚染等は確認されなかったこと、対象地表層は舗装等により土壌が飛散しにくい状況にあること、工場構内であるため対象地への立ち入りが限定されていること、地下水位は低く、表層が汚染された場合にも汚染物質が地下水に到達し、地下水汚染が生じる可能性が限定的であることから、特定有害物質による健康被害の可能性は小さいと評価されています。</p>	
賃貸借概況			
期末総賃貸可能面積	66,171.92㎡	期末総賃貸面積	66,171.92㎡
プロパティ・マネジメント会社	伊藤忠アーバンコミュニティ株式会社	主要なテナント	シーバイエス株式会社
その他事項：			
・賃借人は、賃貸人に対し、賃貸借期間満了日までに、一部条件を除いて、更地で明け渡すとされています。			
・賃借人が更地返還する際に関しては、土壌汚染の有無の調査及び土壌汚染の改良については免除とされています。			
・賃貸人が本物件を第三者に譲渡し又は本投資法人が本物件の信託受益権を第三者に譲渡する場合、事前に書面にてその旨を賃借人に通知するものとされており、かつ、賃借人が本物件の買受けを希望する場合、賃貸人は一定期間、賃借人と優先的に交渉を行うこととされています。			
担保設定の有無			
特記事項	なし		

F-10 IIF浦安マシナリーメンテナンスセンター（底地）			
特定資産の概要		信託受益権の概要	
特定資産の種類	不動産	信託受託者	
取得年月日	2016年3月31日	信託期間満了日	
取得価格	1,300百万円		
	土地価格（構成割合）	1,300百万円（100.0%）	
	建物価格（構成割合）		
土地	所在地	千葉県浦安市鉄鋼通り三丁目195番	
	面積	7,925.94㎡	
	用途地域	準工業地域	
	所有・それ以外の別	所有権	
建物	構造と階数		
	建築時期		
	延床面積		
	種類		
	所有・それ以外の別		
土壌	土壌調査会社	ランドソリューション株式会社	
	該当事項	対象地において当事業場に起因する特定有害物質による土壌汚染が存在する可能性は小さいと判断するとされています。	
賃貸借概況			
期末総賃貸可能面積	7,925.94㎡	期末総賃貸面積	7,925.94㎡
プロパティ・マネジメント会社	東京美装興業株式会社	主要なテナント	西尾レントオール株式会社
その他事項：			
・賃借人は、本契約期間開始日の10年後の応当日（同日を含みません。）までの間、本契約を解約することはできないとされています。賃借人は、本契約期間開始日の8年後の応当日までに、賃貸人に対して通知することにより、本契約の締結の日の10年後の応当日に、本契約を解約することができるものとされています。なお、賃借人は、かかる解約の通知に際しては、新たに本件土地の借地権者となる者（本件契約を承継できる先を前提としています。）を賃貸人に紹介することについて、合理的な努力をするものとされています。			
・賃借人は、本契約期間開始日の10年後から47年後までの間の各応当日に、その2年後の応当日に本契約を解約する旨の通知をすることにより、本契約を解約することができるものとされています。なお、賃借人は、かかる解約の通知に際しては、新たに本件土地の借地権者となる者（本件契約を承継できる先を前提としています。）を賃貸人に紹介することについて、合理的な努力をするものとされています。			
担保設定の有無			
特記事項	・本物件は浦安鐵鋼団地内に所在していますが、浦安鐵鋼団地協同組合規約において、浦安鐵鋼団地内に所在する土地を譲渡するときは浦安鐵鋼団地協同組合の承諾を得なければならない旨が定められています。		

F-11 IIF横須賀テクノロジーセンター			
特定資産の概要		信託受益権の概要	
特定資産の種類	不動産信託受益権	信託受託者	三菱UFJ信託銀行株式会社
取得年月日	2017年2月20日	信託期間満了日	2027年2月28日
取得価格	4,000百万円		
	土地価格（構成割合）	3,356百万円（83.9%）	
	建物価格（構成割合）	644百万円（16.1%）	
土地	所在地	神奈川県横須賀市神明町1番15	
	面積	27,000.03㎡	
	用途地域	工業地域	
	所有・それ以外の別	所有権	
建物	構造と階数	本棟：鉄骨造陸屋根4階建 附属建物1：鉄骨造陸屋根2階建 附属建物2：鉄骨造陸屋根2階建 附属建物3：鉄筋コンクリート造亜鉛メッキ鋼板葺平家建 附属建物4：鉄筋コンクリート造亜鉛メッキ鋼板葺平家建 附属建物5：鉄骨造陸屋根・合金メッキ鋼板ぶき2階建 附属建物6：鉄骨造亜鉛メッキ鋼板葺平家建 附属建物7：鉄筋コンクリート造合金メッキ鋼板ぶき平家建 附属建物8：鉄骨造合金メッキ鋼板ぶき平家建	
	建築時期	本棟：1995年11月30日 附属建物1：1995年11月30日、1998年4月14日増築 附属建物2：1995年11月30日、1998年4月14日増築 附属建物3：1995年11月30日 附属建物4：1995年11月30日 附属建物5：1996年7月18日、2005年8月23日増築 附属建物6：1998年4月14日 附属建物7：2004年9月29日 附属建物8：2007年3月20日	
	延床面積	13,779.77㎡	
	種類	工場・事務所他	
	所有・それ以外の別	所有権	
	土壌調査会社	イー・アンド・イーソリューションズ株式会社	
	該当事項	土壌・地下水汚染に関して重大な問題が存在する可能性は低く、将来においても重大な土壌・地下水汚染及び健康被害が生じる可能性は低いと考えられると評価されています。	
賃貸借概況			
期末総賃貸可能面積	13,779.77㎡	期末総賃貸面積	13,779.77㎡
プロパティ・マネジメント会社	東洋不動産プロパティマネジメント株式会社	主要なテナント	株式会社ニコン
その他事項： 該当事項はありません。			
担保設定の有無			
特記事項	なし		

F-12 IIF湘南テクノロジーセンター				
特定資産の概要		信託受益権の概要		
特定資産の種類	不動産信託受益権	信託受託者	三菱UFJ信託銀行株式会社	
取得年月日	2017年2月20日	信託期間満了日	2027年2月28日	
取得価格		1,200百万円		
	土地価格（構成割合）	1,063百万円（88.6%）		
	建物価格（構成割合）	136百万円（11.4%）		
土地	所在地	神奈川県高座郡寒川町一之宮六丁目1番1		
	面積	13,000.38㎡		
	用途地域	工業専用地域		
	所有・それ以外の別	所有権		
建物	構造と階数	本棟：鉄骨造亜鉛メッキ鋼板葺2階建 附属建物1：鉄筋コンクリート造陸屋根3階建 附属建物2：コンクリート・ブロック造亜鉛メッキ鋼板葺平家建 附属建物3：コンクリート・ブロック造亜鉛メッキ鋼板葺平家建		
	建築時期	1994年7月31日		
	延床面積	7,244.71㎡		
	種類	工場・事務所他		
	所有・それ以外の別	所有権		
土壌	土壌調査会社	イー・アンド・イーソリューションズ株式会社		
	該当事項	対象地内に重大な土壌・地下水汚染及び対象地が起因となった土壌・地下水汚染が周辺環境へ影響を及ぼす可能性は低く、また将来においても重大な土壌・地下水汚染及び健康被害が生じる可能性は低いと評価されています。		
賃貸借概況				
期末総賃貸可能面積		7,244.71㎡	期末総賃貸面積	7,244.71㎡
プロパティ・マネジメント会社		東洋不動産プロパティマネジメント株式会社	主要なテナント	株式会社ニコン
その他事項： 該当事項はありません。				
担保設定の有無				
特記事項	・本件土地の一部について、送電線路支持物を設置する目的で東京電力パワーグリッド株式会社に賃貸されている他、受託者は同社に対して送電線路の保守等のための土地立入等を承諾しています。			

F-14 IIF戸塚マニファクチュアリングセンター（底地）			
特定資産の概要		信託受益権の概要	
特定資産の種類	不動産信託受益権	信託受託者	みずほ信託銀行株式会社
取得年月日	2018年3月8日	信託期間満了日	2028年3月31日
取得価格	2,300百万円		
	土地価格（構成割合）	2,300百万円（100.0%）	
	建物価格（構成割合）		
土地	所在地	神奈川県横浜市戸塚区上矢部町字九日谷2277番4他	
	面積	19,458.49㎡	
	用途地域	工業地域	
	所有・それ以外の別	所有権	
建物	構造と階数		
	建築時期		
	延床面積		
	種類		
	所有・それ以外の別		
土壌	土壌調査会社	ランドソリューション株式会社	
	該当事項	対象地において土壌汚染対策法で規定される特定有害物質による土壌汚染が存在する可能性は小さいため、対象地において特定有害物質に起因する健康被害が生じる可能性は小さいと考える。また、周辺からの土壌汚染の影響については考慮していないが、仮に周辺からの影響を受けていたとしても、対象地の利用において地下水を飲用しなければ、周辺からの影響に起因して健康被害が生じる可能性は小さいと考える。一方、油分による土壌汚染が存在する可能性は否定できないと考えるが、現状、対象地において油臭・油膜が確認されていないことから、直ちに油含有土壌に起因する生活環境保全リスクが生じる可能性は小さいと考える、と評価されています。	
賃貸借概況			
期末総賃貸可能面積	19,458.49㎡	期末総賃貸面積	19,458.49㎡
プロパティ・マネジメント会社	伊藤忠アーバンコミュニティ株式会社	主要なテナント	三池工業株式会社
その他事項：			
・ 契約期間中において、信託受託者が本物件を第三者に譲渡しようとする場合（信託契約の終了に伴い、本物件が信託契約の受益者に対して移転する場合を除きます。）、信託受託者は賃借人に対し譲渡希望の旨を書面にて通知することとされています。賃借人は、一定期間内に、信託受託者に対して本物件の譲受けを希望する旨を書面にて通知することにより、賃借人は優先交渉期間において、信託受託者との間で本物件の譲受けについて、優先的に交渉できることとされています。なお、上記は信託受益権の譲渡については適用されません。			
担保設定の有無			
特記事項	・ 北西側隣地（2354番3）との境界について、隣接地側の2階構造物及び階段が本物件へ被越境しています。当該被越境については、隣接所有者との間で、当該被越境に係る越境物が存在する限りにおいて、各当事者が現状のまま使用することを承認し、当該各当事者が、今後、自己の所有する構築物を再構築等する際には、自己の責任で越境物を解消する旨の覚書が締結されています。 ・ 東京電力パワーグリッド株式会社は送電線路の保守等のために、本件土地の一部に立入等ができるものとされています。		

F-15 IIF厚木マニファクチュアリングセンター（注1）			
特定資産の概要		信託受益権の概要	
特定資産の種類	不動産信託受益権	信託受託者	みずほ信託銀行株式会社
取得年月日	2018年4月27日、2020年6月1日、2022年1月20日（注2）	信託期間満了日	2028年4月30日（土地） 2030年6月30日（建物）
取得価格	12,200百万円		
土地	土地価格（構成割合）	6,387百万円（52.4%）	
	建物価格（構成割合）	5,812百万円（47.6%）	
	所在地	神奈川県厚木市森の里紅葉台4番地3他	
	面積	64,327.54㎡	
	用途地域	工業地域	
建物	所有・それ以外の別	所有権	
	構造と階数	鉄骨造合金メッキ鋼板ぶき2階建	
	建築時期	2019年5月31日、2022年1月20日増築	
	延床面積	32,660.06㎡	
	種類	工場	
土壌	所有・それ以外の別	所有権	
	土壌調査会社	株式会社フィールド・パートナーズ	
	該当事項	対象地において土壌汚染が存在する可能性は小さいと考えられるとされています。	
賃貸借概況			
期末総賃貸可能面積	32,825.49㎡	期末総賃貸面積	32,825.49㎡
プロパティ・マネジメント会社	東洋不動産プロパティマネジメント株式会社	主要なテナント	市光工業株式会社
その他事項： ・賃料は、固定賃料及び変動賃料とされています。 ・固定賃料は、本契約に基づく賃貸借期間（以下、本項において「本賃貸借期間」といいます。）中変更せず、本賃貸借期間中、賃貸人及び賃借人は賃料について借地借家法第32条の適用による増減を行うことができないものとされています。 ・変動賃料は、実際に支払われた又は支払われる予定の本件土地及び本件建物に係る固定資産税（償却資産税を含みます。）、本件土地及び本件建物の信託に係る信託報酬並びに本件土地及び本件建物の所有者等により支払われるPM報酬の合計金額相当額とこれらの費用項目につき予約契約締結時に支払が想定されていた金額の合計金額相当額との差額とし、これらに別途消費税を付加するものとされています。 ・賃借人及び賃貸人は、本賃貸借期間中において、本契約を任意に解約することはできないものとされています。			
担保設定の有無			

特記事項	<ul style="list-style-type: none">・ 本件土地の一部について、送電線路の鉄塔用地を目的として東京電力パワーグリッド株式会社に対して無償で転貸されている他、同社に対して送電線路の架設及び保守等のための立入等を承諾しています。・ 本投資法人は、市光工業株式会社との間で以下の内容について合意しています。<p>市光工業株式会社は2019年5月31日から3年経過時点及び以後3年毎に、本投資法人に対し本物件又は本件建物の購入を申し出ることができ、この場合、本投資法人は、本物件を市光工業株式会社との間で合意した価格及びその他の売買条件にて市光工業株式会社に対して売却し又は信託受託者をして売却させるものとする。</p><p>市光工業株式会社を賃借人とする建物賃貸借契約の賃貸借期間中、本投資法人が本物件を第三者に売却し又は信託受託者をして売却させようとする場合、本投資法人は事前にその旨を市光工業株式会社に通知しなければならず、かつ、市光工業株式会社が当該通知を受け取った日から20日以内に本投資法人に対し本物件を購入したい旨を申し出た場合には、市光工業株式会社は、当該申出日から30日間、優先的に本投資法人与売買価格その他の売却条件について協議することができ、本投資法人はこれに誠実に応じるものとする。</p><p>本投資法人又は信託受託者が市光工業株式会社に對して、市光工業株式会社を賃借人とする建物賃貸借契約に基づき期間満了による建物賃貸借契約の終了を通知する場合、本投資法人は市光工業株式会社に對して本物件の購入の意思を確認しなければならず、かつ、市光工業株式会社が本投資法人に対し本物件を購入したい旨を申し出た場合には、本投資法人は、本件建物を市光工業株式会社との間で合意した価格及びその他の売買条件にて市光工業株式会社に對して売却し又は信託受託者をして売却させるものとし、また、市光工業株式会社は、本件土地について、当該申出日から30日間、優先的に本投資法人与売買価格その他の売却条件について協議することができ、本投資法人はこれに誠実に応じるものとする。</p>
------	---

（注1）IIF厚木マニファクチュアリングセンターについて、本投資法人は、底地受益権と建物受益権の二つの信託受益権を保有しています。

（注2）本投資法人は、2018年4月27日付で底地受益権を取得し（取得価格4,940百万円）、その後、2020年6月1日付で建物受益権を取得しました（取得価格6,960百万円）。更に、本投資法人は、2022年1月20日付で、本件建物の増築部分に係る建物受益権を追加取得しました（取得価格300百万円）。

F-17 IIF新川崎R&Dセンター			
特定資産の概要		信託受益権の概要	
特定資産の種類	不動産信託受益権	信託受託者	三菱UFJ信託銀行株式会社
取得年月日	2019年6月3日	信託期間満了日	2029年6月30日
取得価格	6,300百万円		
	土地価格（構成割合）	4,479百万円（71.1%）	
	建物価格（構成割合）	1,821百万円（28.9%）	
土地	所在地	神奈川県川崎市幸区新小倉1番2号	
	面積	10,910㎡	
	用途地域	準工業地域	
	所有・それ以外の別	所有権	
建物	構造と階数	本棟：鉄骨造陸屋根7階建 附属建物1：鉄筋コンクリート造陸屋根平家建 附属建物2：鉄骨造合金メッキ鋼板ぶき平家建 附属建物4：鉄骨造合金メッキ鋼板ぶき平家建	
	建築時期	2015年8月15日	
	延床面積	11,865.54㎡	
	種類	本棟：事務所・研究所 附属建物1：物置 附属建物2：機械室 附属建物4：機械室	
	所有・それ以外の別	所有権	
土壌	土壌調査会社	株式会社フィールド・パートナーズ	
	該当事項	対象地において土壌汚染が存在する可能性は小さいと考えられるとされています。	
賃貸借概況			
期末総賃貸可能面積	11,865.54㎡	期末総賃貸面積	11,865.54㎡
プロパティ・マネジメント会社	伊藤忠アーバンコミュニティ株式会社	主要なテナント	NECネットエスアイ株式会社
その他事項： ・賃借人は、賃貸借期間満了まで本契約を途中で解約又は解除することはできないものとされています。 ・本契約では借地借家法第32条の規定を適用せず、賃料の改定を行わないものとされています。			
担保設定の有無			
特記事項	なし		

F-18 IIF市川フードプロセスセンター			
特定資産の概要		信託受益権の概要	
特定資産の種類	不動産信託受益権	信託受託者	三菱UFJ信託銀行株式会社
取得年月日	2019年6月3日	信託期間満了日	2029年6月30日
取得価格	6,200百万円		
	土地価格（構成割合）	5,127百万円（82.7%）	
	建物価格（構成割合）	1,072百万円（17.3%）	
土地	所在地	千葉県市川市東浜一丁目1番1の2他	
	面積	17,291.29㎡	
	用途地域	工業専用地域	
	所有・それ以外の別	所有権	
建物	構造と階数	建物1：鉄筋コンクリート造亜鉛メッキ鋼板葺陸屋根地下1階付7階建 建物2：鉄骨造亜鉛メッキ鋼板葺2階建	
	建築時期	建物1：1989年8月31日 建物2：1999年4月1日	
	延床面積	27,375.23㎡	
	種類	建物1：冷蔵倉庫、事務所 建物2：事務所、休憩室	
	所有・それ以外の別	所有権	
土壌	土壌調査会社	ランドソリューション株式会社	
	該当事項	対象地において土壌汚染が存在する可能性は小さいと考えられています。	
賃貸借概況			
期末総賃貸可能面積	27,424.22㎡	期末総賃貸面積	27,424.22㎡
プロパティ・マネジメント会社	東洋不動産プロパティマネジメント株式会社	主要なテナント	株式会社兵食等
その他事項：			
<p>賃借人（賃借人からの同意を得られていないため、非開示としています。）</p> <ul style="list-style-type: none">・賃貸人及び賃借人は、本契約において借地借家法第32条を適用しないことを合意しており、また、賃貸人及び賃借人は本契約期間中においていずれも賃料を改定することはできないものとされています。・賃貸人及び賃借人は、本契約を中途解約することはできないものとされています。・上記にかかわらず、賃借人は、2026年3月17日から1か月を経過する日までの期間に本契約の解約を希望する旨を通知した場合に限り、2027年4月16日をもって本契約を解約することができます。・上記にかかわらず、賃貸人が、賃借人と同等の財務条件を満たす後継テナントとの間で、本契約と同等の条件で賃貸借契約を締結できた場合には、賃貸人は、本契約の解約に応じるものとされています。			
株式会社兵食			
<ul style="list-style-type: none">・賃貸人及び賃借人は、本契約において借地借家法第32条を適用しないことを合意しており、賃貸人及び賃借人はいずれも賃料を改定することはできないものとされています。・賃貸人及び賃借人は、本契約を中途解約することはできないものとされています。・上記にかかわらず、賃貸人が、賃借人と同等の財務条件を満たす後継テナントとの間で、本契約と同等の条件で賃貸借契約（以下、本項において「新契約」といいます。）を締結できることが確実となった場合には、賃貸人は、賃借人に対し、本契約の残存期間のうち新契約における賃料発生日以降の期間分の賃料支払義務を猶予して本契約の解約に応じ、新契約の締結をもって、賃借人の当該賃料支払義務を免除することができるものとされています。			
担保設定の有無			
特記事項	<ul style="list-style-type: none">・上記の賃借人との賃貸借契約において、受託者は、一定の期間内に賃借人から本物件の購入を希望する旨の申し入れがあった場合、一定期間、賃借人との間のみで本物件の譲渡について誠実に協議することが義務づけられており、受託者が本物件を第三者に譲渡する場合、当該第三者との売買契約において、上記の義務を当該第三者に承継させるものとされています。・受託者は、隣接地の所有者との間で、本件土地及び隣接地の一部について、相互に車両の通行のために利用することを合意しています。・本件建物について、一部の増改築の際の検査済証がありませんが、従前の所有者である株式会社ツインフーズ（現株式会社兵食）は市川市に対して建築基準法に基づく報告書を提出する等一定の手続を得ることにより、増改築に支障のないことを確認しています。・EAI株式会社によるアスベスト調査において、内装仕上塗材及び外壁仕上塗材の一部にアスベストの含有が確認されていますが、これらの仕上塗材の状態は良好で、通常利用者が曝露するような状況では無く、直ぐの対策は必要無いものとされています。なお、本投資法人は、当該アスベストの除去費用（約188百万円）に係る資産除去債務を計上しています。		

F-19 IIF岐阜各務原マニュファクチュアリングセンター（底地）			
特定資産の概要		信託受益権の概要	
特定資産の種類	不動産	信託受託者	
取得年月日	2019年7月16日	信託期間満了日	
取得価格	225百万円		
	土地価格（構成割合）	225百万円（100.0%）	
	建物価格（構成割合）		
土地	所在地	岐阜県各務原市川島竹早町字竹早3番他	
	面積	12,551.51㎡	
	用途地域	工業地域	
	所有・それ以外の別	所有権	
建物	構造と階数		
	建築時期		
	延床面積		
	種類		
	所有・それ以外の別		
土壌	土壌調査会社	株式会社フィールド・パートナーズ	
	該当事項	対象地において土壌汚染が存在する可能性は小さいと考えられています。	
賃貸借概況			
期末総賃貸可能面積	12,551.51㎡	期末総賃貸面積	12,551.51㎡
プロパティ・マネジメント会社	東京キャピタルマネジメント株式会社	主要なテナント	テルモ・クリニカルサプライ株式会社
その他事項： ・賃貸人及び賃借人は、賃料が公租公課の増減、その他の経費の増減又は著しい経済事情の変動等により、近隣の相場から推定して不相当と認められるに至ったときは、賃料の改定について協議するものとされています。 ・賃借人は、本契約の中途解約を希望する場合、本契約の中途解約を希望する日の2年前までに、賃貸人に対して、解約意向通知書を提出するものとし、賃貸人及び賃借人は、解約意向通知書提出以降、本契約の解約につき協議を行い、賃借人が本契約の解約を正式に決定した場合には、賃借人は、本契約の解約日の1年6か月前までに、賃貸人に対して協議後解約通知書を提出するものとし、賃借人は協議後解約通知書に記載された本契約の解約日をもって、本契約を中途解約することができるものとされています。			
担保設定の有無			
特記事項	なし		

F-21 IIF岡崎マニファクチュアリングセンター（注1）			
特定資産の概要		信託受益権の概要	
特定資産の種類	不動産信託受益権	信託受託者	三菱UFJ信託銀行株式会社
取得年月日	2020年7月15日、2023年8月1日(注2)	信託期間満了日	2030年7月31日
取得価格	3,932百万円		
土地	土地価格（構成割合）	3,930百万円（99.9%）	
	建物価格（構成割合）	2百万円（0.1%）	
	所在地	愛知県岡崎市牧平町字岡作34番6他	
	面積	42,049.87㎡	
	用途地域	工業専用地域	
	所有・それ以外の別	所有権	
建物	構造と階数	本棟：鉄骨造スレート・亜鉛メッキ鋼板葺平家建 附属建物1：鉄骨造スレート葺平家建 附属建物2：コンクリートブロック造スレート葺平家建 附属建物5：軽量鉄骨造亜鉛メッキ鋼板ぶき平家建 附属建物6：鉄骨造亜鉛メッキ鋼板ぶき平家建 附属建物7：コンクリートブロック造亜鉛メッキ鋼板ぶき平家建	
	建築時期	1977年2月	
	延床面積	20,280.68㎡	
	種類	本棟：事務所・工場・倉庫 附属建物1：守衛所 附属建物2：倉庫 附属建物5：車庫 附属建物6：機械室 附属建物7：倉庫	
	所有・それ以外の別	所有権	
土壌	土壌調査会社	株式会社フィールド・パートナーズ	
	該当事項	対象地全体は土壌汚染が存在する可能性は比較的小さいが、少量危険物取扱所周辺では油類による土壌汚染が存在すると評価されており、また、危険物倉庫周辺では、油による土壌汚染が懸念されると評価されていますが、周辺の工場設備と当該地は、一定の距離があることから、本物件への影響は小さいとされています。また、対象地は、地下水の飲用利用はなく、また、油の漏えいが確認されていた場所は、通常、人が立ち入るところではなく、加えて、関係者以外の立ち入りはできないことから、土壌汚染対策法の想定する土壌汚染により汚染された地下水の摂取の抑制及び汚染土壌と人が接触する機会の抑制などのばく露管理やばく露経路遮断に相当するため、現在の使用状況では健康への影響が生じるおそれは小さいとされています。	
賃貸借概況			
期末総賃貸可能面積	19,978.55㎡	期末総賃貸面積	11,719.84㎡
プロパティ・マネジメント会社	シービーアールイー株式会社	主要なテナント	株式会社コーネットランス等
その他事項： 該当事項はありません。			
担保設定の有無			
特記事項	・EAI株式会社によるアスベスト調査において、外壁の一部にアスベストの含有が確認されています。本投資法人は、当該アスベストの除去費用（約469百万円）に係る資産除去債務を計上しています。		

（注1）IIF岡崎マニファクチュアリングセンターについて、本投資法人は、底地受益権と建物受益権の二つの信託受益権を保有しています。

（注2）本投資法人は、2020年7月15日付で底地受益権を取得し（取得価格3,930百万円）、その後、2023年8月1日付で建物受益権を取得しました（取得価格2百万円）。

F-22 IIF湘南ヘルスイノベーションパーク						
特定資産の概要		信託受益権の概要				
特定資産の種類	不動産信託受益権	信託受託者	三井住友信託銀行株式会社			
取得年月日	2020年9月30日、2021年8月2日	信託期間満了日	2030年9月30日			
取得価格		38,500百万円				
	土地価格（構成割合）	28,551百万円（74.2%）				
	建物価格（構成割合）	9,948百万円（25.8%）				
土地	所在地	神奈川県藤沢市村岡東二丁目26番地1				
	面積	220,356.28㎡				
	用途地域	工業地域 / 工業専用地域				
	所有・それ以外の別	所有権				
建物	構造と階数	本棟：鉄骨造陸屋根9階建 附属建物：鉄骨造陸屋根2階建 附属建物：鉄骨造陸屋根平家建 附属建物：鉄骨造陸屋根平家建 附属建物：鉄筋コンクリート造亜鉛メッキ鋼板ぶき平家建 附属建物：鉄骨造合金メッキ鋼板ぶき平家建 附属建物：鉄筋コンクリート造亜鉛メッキ鋼板ぶき平家建 附属建物：鉄骨造アルミニウム板ぶき平家建 附属建物：鉄骨造合金メッキ鋼板ぶき平家建 附属建物：軽量鉄骨造合金メッキ鋼板ぶき平家建				
		建築時期	本棟：2011年2月15日 附属建物～：2011年9月6日 附属建物：2013年8月29日 附属建物：2025年7月15日			
			延床面積	本棟：293,276.42㎡ 附属建物：4,122.46㎡ 附属建物：354.81㎡ 附属建物：211.91㎡ 附属建物：174.29㎡ 附属建物：109.68㎡ 附属建物：93.72㎡ 附属建物：18.15㎡ 附属建物：74.20㎡ 附属建物：19.34㎡		
				種類	本棟：研究所 附属建物：機械室、事務所 附属建物：焼却場 附属建物：ポンプ室 附属建物：倉庫 附属建物：守衛所 附属建物：倉庫 附属建物：守衛所 附属建物：更衣室 附属建物：物置	
					所有・それ以外の別	
		土壌			土壌調査会社	EAI株式会社
					該当事項	当該対象地において、六価クロム、砒素、ふっ素及び鉛の溶出量基準不適合が確認されており、また、ふっ素による地下水汚染が確認されていますが、現状対象地において飲用井戸は設置されておらず地下水の飲用はないこと、周辺への拡散リスクは低いことから、現状の建物利用上における建物利用者等への健康被害の可能性は低いと考えられるとされています。
賃貸借概況						
期末総賃貸可能面積		114,606.85㎡			期末総賃貸面積	102,799.17㎡

プロパティ・マネジメント 会社		東京美装興業株式会社	主要なテナント	武田薬品工業株式会社、 Axcelead Drug Discovery Partners株式会社等
その他事項： 該当事項はありません。				
担保設定の有無				
特記 事項	なし			

（注）2025年9月30日付で武田薬品工業株式会社との賃貸借契約は合意解約され、新たにアイパークインスティテュート株式会社との間で、2025年10月1日を開始日とする賃貸借契約書（ML契約）を締結しています。

F-23 IIF市原マニファクチュアリングセンター（底地）			
特定資産の概要		信託受益権の概要	
特定資産の種類	不動産信託受益権	信託受託者	三井住友信託銀行株式会社
取得年月日	2020年10月5日	信託期間満了日	2030年10月31日
取得価格	15,910百万円		
	土地価格（構成割合）	15,910百万円（100.0%）	
	建物価格（構成割合）		
土地	所在地	千葉県市原市八幡海岸通1番1他	
	面積	637,802.64㎡	
	用途地域	工業専用地域	
	所有・それ以外の別	所有権	
建物	構造と階数		
	建築時期		
	延床面積		
	種類		
	所有・それ以外の別		
土壌 (注1) (注2)	土壌調査会社	EAI株式会社	
	該当事項	本物件において鉛の土壌含有量基準を超過した汚染土壌がいくつかのエリアで確認されていますが、地表面はアスファルト等でほぼ被覆されているため裸地からの汚染土壌の経口摂取のおそれは低いと考えられるとされています。また、本物件において鉛の土壌溶出量基準を超過した汚染土壌が2つの調査地点で確認されていますが、それらの地点の地下水調査では鉛は不検出であったため、限定された調査の範囲においては、鉛の溶出量基準の超過が確認された地点からの汚染が対象地周辺に拡散している可能性は低いと考えられるとされています。 なお、借地契約において、賃貸借期間が満了し、延長契約若しくは再契約が締結されない場合、又は解除により終了した場合には、賃借人は自らの費用によって本件土地上の建物等を収去して本件土地を更地の状態にした上で、本件土地の全部を賃借人に対し明け渡さなければならないとされています。なお、「更地の状態」とは、法令、条例又は土壌汚染に係る環境基準等に抵触する有害物質（ただし、借地人の使用収益に起因しないことが明らかな有害物質に関してはこの限りではありません。）のない状態にすること等を含むものとされています。	
賃貸借概況			
期末総賃貸可能面積	637,802.64㎡	期末総賃貸面積	637,802.64㎡
プロパティ・マネジメント会社	株式会社シーアールイー	主要なテナント	株式会社三井E&S

その他事項：

- ・賃貸人及び賃借人は、契約期間中、賃料の改定を行わないものとし、本件土地の一部又は全部が本件建物等の法定点検その他の点検、調査、修繕工事若しくは更新工事その他の事由により一時的に使用及び収益することができなくなり、又は、本件土地の一部が滅失その他の事由により使用及び収益することができなくなった場合であっても、本件賃料を減額しないものとされています。
- ・賃借人は、本件土地面積の52.3%に相当する部分については本契約期間開始日の4年後から8年後までの間の各応当日に、本件土地面積の47.7%に相当する部分については本契約期間開始日の15年後から21年後までの各応当日に、その2年後の応当日に当該部分に係る本契約を解約する旨の通知をすることにより、当該部分に係る本契約を解約することができるものとされています。
- ・賃借人が、賃借人に替わる本件土地の新たな賃借希望者（ただし、賃貸人の満足する者に限ります。）を賃貸人に斡旋し、賃貸人が当該賃借希望者との間で賃貸人が満足する内容及び様式の借地権設定契約が締結されることが確実である場合、賃貸人及び賃借人は、本契約を合意解約することができるものとされています。
- ・賃貸借期間中において、信託受託者が本物件を第三者に譲渡しようとする場合（信託契約の終了に伴い、本物件が信託契約の受益者に対して移転する場合を除きます。）、信託受託者は賃借人に対し譲渡希望の旨を書面にて通知することとされています。賃借人は、一定期間内に、信託受託者に対して本物件の譲受けを希望する旨を書面にて通知することにより、賃借人は優先交渉期間において、信託受託者との間で本物件の譲受けについて、優先的に交渉できることとされています。なお、上記は信託受益権の譲渡については適用されません。
- ・賃借人は、本契約に基づき本件土地を使用収益することに関連して賃貸人が被る損害等を補償するものとされています。賃借人は、本件土地の有害物質による汚染により、本件土地の土壌を本件土地外に搬出する必要が生じた場合には、賃貸人の指示に従い、賃借人の費用及び責任において速やかに搬出を行い、本件土地及び本件土地上の建物等における有害物質の使用若しくは保管、又は本件土地の有害物質による汚染に起因して賃借人又第三者に損害、損失、費用等が生じた場合には当該損失等の一切を補償することとされています。
- ・賃貸借期間が満了し、延長契約若しくは再契約が締結されない場合、又は解除により終了した場合には、賃借人は自らの費用によって本件土地上の建物等を収去して本件土地を更地の状態にした上で、本件土地の全部を賃貸人に対し明け渡さなければならないとされています。なお、「更地の状態」とは、法令、条例又は土壌汚染に係る環境基準等に抵触する有害物質（ただし、借地人の使用収益に起因しないことが明らかな有害物質に関してはこの限りではありません。）のない状態にすること等を含むものとされています。

担保設定の有無

特記事項

- ・本件土地の一部について、配管及び送電線路等のための土地立入等を目的として発電事業者（注3）に対して地役権が設定されています。また信託受託者は、左記地役権について、2026年3月31日付で左記発電事業者との間で変更覚書を締結し、地役権変更にかかる登記申請を行っています。
- ・本件土地の一部について、送電線路の鉄塔用地等を目的として東京電力パワーグリッド株式会社に対して賃貸されている他、信託受託者は同社に対して送電線路の架設及び保守等のために立入等を承諾しています。
- ・信託受託者は、隣接地の所有者との間で、本件土地及び隣接地の一部について、共同で使用することを合意しています。
- ・本件土地の一部について、建築物を建築するため借地人（転々借人）により道路位置指定申請及び指定変更の申請がなされ、市原市より、2024年10月25日付で道路位置指定通知を、また2026年2月12日付で変更通知を受けています。
- ・信託受託者は、隣地所有者との間で隣地への通行・インフラ・位置指定道路延長敷設等にかかる地役権設定契約書及び本件土地の一部の利用等に関する合意書を2026年3月31日付で締結しています。

（注1）本件土地面積の47.7%に相当する部分の一部について、賃借人である株式会社三井E&Sが土壌汚染対策法第4条第1項に基づく「一定の規模以上の土地の形質の変更届出書」を都道府県知事へ提出し、同法第4条第3項に基づく調査命令を受け行った土壌汚染状況調査(表層調査)により一部調査地点において鉛(溶出量・含有量)及びその化合物の基準不適合が確認されました。賃借人は土壌汚染対策法第4条第3項に基づき当該調査結果を都道府県知事へ報告し、2024年2月29日付で形質変更時要届出区域として指定を受けましたが、2025年12月9日に対策工事を完了して2026年1月30日に市原市へ工事完了報告を提出し、2026年2月12日付で形質変更時要届出区域の指定が解除されています。

（注2）本件土地面積の47.7%に相当する部分の一部について、転々借人である株式会社タケエイが実施した自主調査において土壌汚染対策法に基づくふっ素の溶出量の基準不適合が確認されています。株式会社フィールド・パートナーズの2025年9月26日付千葉県市原市八幡海岸通敷地における既往調査結果に関する意見書によれば、当該ふっ素は沿岸部の埋立ての際に使用された自然由来によるふっ素を含む浚渫土(水面埋立土砂)によるものと考えられ、また当該ふっ素による健康被害が生じる可能性は小さいと株式会社フィールド・パートナーズの意見書にて記載されています。

（注3）地役権者から開示について承諾が得られていないため、属性に応じて発電事業者と記載しています。

F-24 IIF入間マニュファクチュアリングセンター（底地）			
特定資産の概要		信託受益権の概要	
特定資産の種類	不動産信託受益権	信託受託者	三菱UFJ信託銀行株式会社
取得年月日	2022年4月1日	信託期間満了日	2032年4月30日
取得価格	2,550百万円		
	土地価格（構成割合）	2,550百万円（100%）	
	建物価格（構成割合）		
土地	所在地	埼玉県入間市大字新光178番1他	
	面積	34,632.97㎡	
	用途地域	市街化調整区域	
	所有・それ以外の別	所有権	
建物	構造と階数		
	建築時期		
	延床面積		
	種類		
	所有・それ以外の別		
土壌	土壌調査会社	株式会社フィールド・パートナーズ	
	該当事項	本物件において土壌ガスからテトラクロロエチレンが検出されていますが、表層土壌調査及び深度範囲確認調査の結果、当該物質の土壌溶出量及び地下水基準に適合しており、土壌汚染及び地下水汚染は確認されませんでした。	
賃貸借概況			
期末総賃貸可能面積	34,384.62㎡	期末総賃貸面積	34,384.62㎡
プロパティ・マネジメント会社	株式会社シーアールイー	主要なテナント	鬼怒川ゴム工業株式会社
その他事項：			
<ul style="list-style-type: none">・ 賃貸人及び賃借人は、賃貸借期間中、いかなる理由によっても賃料の改定を行わないものとし、本物件の一部又は全部が本物件の調査その他の事由により一時的に使用及び収益することができなくなり、又は、本物件の一部が滅失その他の事由により使用及び収益することができなくなった場合であっても、賃料を減額しないことに合意しています。・ 賃借人は、賃貸借期間開始日の10年後の応当日（同日を含みません。）までの間（以下、本項において「解約不可期間」といいます。）、本契約を解約することはできないものとされています。・ 賃借人は、解約不可期間の末日の翌日以降、賃貸人に対し書面による通知を行うことにより、当該通知を行った日から2年後の応当日に、本契約を解約することができるものとされています。なお、当該規定にかかわらず、賃借人は、解約不可期間中においても、賃貸人に対し書面による通知を行うことにより、当該通知を行った日から2年後の応当日（以下、本項において「解約日」といいます。）に、解約日から解約不可期間の末日の翌日の2年後の応当日までの期間に対応する賃料相当額を違約金として支払うことにより、本契約を解約することができるものとされます。・ 賃貸借期間中において、本投資法人が、本物件に係る受益権を第三者に譲渡しようとする場合、譲渡希望日の90日前までに、当該受益権の譲渡を希望する旨を記載した書面（以下、本項において「譲渡希望通知」といいます。）を賃借人に対して送付するものとされ、賃借人は、譲渡希望通知を受領した日から30日以内に、当該受益権を譲り受けることを希望する旨を記載した書面を本投資法人に対して送付することにより、譲渡希望通知を受領した日から60日間、本投資法人との間で当該受益権の譲受けについて優先的に交渉できるものとされています。・ 本物件の一部について、移動体通信事業の用に供する設備の設置等を目的としてKDDI株式会社に賃貸されています。			
担保設定の有無			
特記事項	なし		

F-25 IIF栃木真岡マニュファクチュアリングセンター（底地）			
特定資産の概要		信託受益権の概要	
特定資産の種類	不動産	信託受託者	
取得年月日	2022年4月1日	信託期間満了日	
取得価格	1,100百万円		
	土地価格（構成割合）	1,100百万円（100%）	
	建物価格（構成割合）		
土地	所在地	栃木県真岡市松山町8番1	
	面積	93,854.28㎡	
	用途地域	工業専用地域	
	所有・それ以外の別	所有権	
建物	構造と階数		
	建築時期		
	延床面積		
	種類		
	所有・それ以外の別		
土壌	土壌調査会社	株式会社フィールド・パートナーズ	
	該当事項	本物件において、ふっ素、ほう素及び油分が検出されていますが、表層土壌調査及び深度範囲確認調査の結果、ふっ素及びほう素の土壌溶出量による土壌汚染が地下水まで到達していないため、調査実施時点において地下水を経由した健康被害が生じる可能性は低いとされています。また、油分については、採取した土壌に油分が確認されたものの、地下水に達していないため、調査実施時点における本物件外へ汚染が拡散する恐れは低いとされています。	
賃貸借概況			
期末総賃貸可能面積	92,826.16㎡	期末総賃貸面積	92,826.16㎡
プロパティ・マネジメント会社	株式会社シーアールイー	主要なテナント	鬼怒川ゴム工業株式会社
その他事項： ・ 賃貸人及び賃借人は、賃貸借期間中、いかなる理由によっても賃料の改定を行わないものとし、本物件の一部又は全部が本物件の調査その他の事由により一時的に使用及び収益することができなくなり、又は、本物件の一部が滅失その他の事由により使用及び収益することができなくなった場合であっても、賃料を減額しないことに合意しています。 ・ 賃借人は、賃貸借期間開始日の10年後の応当日（同日を含みません。）までの間（以下、本項において「解約不可期間」といいます。）、本契約を解約することはできないものとされています。 ・ 賃借人は、解約不可期間の末日の翌日以降、賃貸人に対し書面による通知を行うことにより、当該通知を行った日から2年後の応当日に、本契約を解約することができるものとされています。なお、当該規定にかかわらず、賃借人は、解約不可期間中においても、賃貸人に対し書面による通知を行うことにより、当該通知を行った日から2年後の応当日（以下、本項において「解約日」といいます。）に、解約日から解約不可期間の末日の翌日の2年後の応当日までの期間に対応する賃料相当額を違約金として支払うことにより、本契約を解約することができるものとされます。 ・ 賃貸借期間中において、本投資法人が、本物件を第三者に譲渡しようとする場合、譲渡希望日の90日前までに、本物件の譲渡を希望する旨を記載した書面（以下、本項において「譲渡希望通知」といいます。）を賃借人に対して送付するものとされ、賃借人は、譲渡希望通知を受領した日から30日以内に、本物件を譲り受けることを希望する旨を記載した書面を本投資法人に対して送付することにより、譲渡希望通知を受領した日から60日間、本投資法人との間で本物件の譲受けについて優先的に交渉できるものとされています。 ・ 本物件の一部について、送電線路架設用地等を目的として東京電力パワーグリッド株式会社に賃貸されています。			
担保設定の有無			
特記事項	なし		

F-26 IIF飯能マニファクチュアリングセンター（底地）（注）			
特定資産の概要		信託受益権の概要	
特定資産の種類	不動産信託受益権	信託受託者	三菱UFJ信託銀行株式会社
取得年月日	2023年3月23日	信託期間満了日	2033年3月31日
取得価格	2,335百万円		
	土地価格（構成割合）	2,335百万円（100%）	
	建物価格（構成割合）		
土地	所在地	埼玉県飯能市茜台3丁目8番他	
	面積	145,759.02㎡	
	用途地域	工業地域	
	所有・それ以外の別	所有権	
建物	構造と階数		
	建築時期		
	延床面積		
	種類		
	所有・それ以外の別		
土壌	土壌調査会社	株式会社フィールド・パートナーズ	
	該当事項	対象地で使用する塗料の一部に、鉛及びその化合物・六価クロムが含有されているため、対象地においては、土壌汚染が存在する可能性は否定できないとされています。また、塗料作業範囲は現状舗装がされており、裸地は確認されないため、直接摂取における健康被害が生じる可能性は小さいとされています。塗料の使用場所付近は舗装状態にあり、土壌の移動性は認められず、地下水は表層部分には無いと類推される事から地下水を介して汚染物質が移動する可能性は限定的です。以上から汚染の拡散の可能性は小さいと判断されています。	
賃貸借概況			
期末総賃貸可能面積	145,759.02㎡	期末総賃貸面積	145,759.02㎡
プロパティ・マネジメント会社	株式会社シーアールイー	主要なテナント	日建リース工業株式会社
その他事項：			
・ 賃借人は、本契約期間中において本契約を解約することはできないものとされています。ただし、賃借人は賃貸人に対し、本契約期間満了前に本件建物等が滅失した場合には、本契約の解約を書面により申し出ることができるとされています。本契約については、借地借家法第32条の適用はないものとされています。			
・ 月額の賃料のうち、公租公課相当額（月額）は、毎年4月1日から翌年3月31日までの期間（以下、本項において「賃料算定期間」といいます。）ごとに、各賃料算定期間の始期を起算日とする公租公課（固定資産税及び都市計画税）の実額を12で除して算出した金額に変更するものとされています。賃貸人及び賃借人は、契約期間中、上記に規定する場合を除き、純賃料相当額（月額）及び公租公課相当額（月額）については改定を行わないものとし、本件土地の一部又は全部が本件土地の調査、工事その他の事由により一時的に使用及び収益することができなくなり、又は、本件土地の一部が滅失その他の事由により使用及び収益することができなくなった場合であっても、純賃料相当額（月額）及び公租公課相当額（月額）を減額しないことに合意しています。また、賃貸人及び賃借人は、相手方に対し、相互に賃料増減額請求権を有しないことを合意しています。			
・ 契約期間中において、信託受託者が本物件を第三者に譲渡しようとする場合（信託契約の終了に伴い、本物件が信託契約の受益者に対して移転する場合を除きます。）、信託受託者は賃借人に対し、譲渡希望の旨を書面にて通知することとされています。賃借人は、一定期間内に、信託受託者に対して本物件の譲受けを希望する旨を書面にて信託受託者に対して通知することにより、賃借人は一定期間中、信託受託者との間で本物件の譲受けについて、優先的に交渉できることとされています。			
担保設定の有無		-	
特記事項	・ 本投資法人は、本物件に係る不動産信託受益権の売買契約において、本物件に係る不動産信託受益権を第三者に譲渡しようとする場合、一定期間内に、受益権の譲渡を希望する旨を記載した書面（以下、本項において「譲渡希望通知」といいます。）を当該売買契約における売主に対して送付すること、当該売主が譲渡希望通知を受領した場合、当該売主は、自ら又は売主にとっての取得先（以下、本項において「前売主」といいます。）をして、譲渡希望通知を受領した日から一定期間内に、受益権を譲り受けることを希望する旨を記載した書面を本投資法人に対して送付し、又はさせることにより、譲渡希望通知を受領した日から一定期間、自ら又は前売主をして、本投資法人との間で本物件に係る不動産信託受益権の譲受けについて優先的に交渉できることを合意しています。ただし、当該期間内に本物件に係る不動産信託受益権の売買について合意に至らなかった場合には、本投資法人は、本物件に係る不動産信託受益権を第三者に譲渡することができるものとされています。		

（注）本投資法人は、2026年3月17日付で、本物件を信託財産とする不動産信託受益権を譲渡しています。

F-27 IIF大田マニュファクチュアリングセンター			
特定資産の概要		信託受益権の概要	
特定資産の種類	不動産信託受益権	信託受託者	みずほ信託銀行株式会社
取得年月日	2023年5月15日	信託期間満了日	2033年5月31日
取得価格	4,570百万円		
土地	土地価格（構成割合）	3,419百万円（74.8%）	
	建物価格（構成割合）	1,151百万円（25.2%）	
	所在地	東京都大田区東糀谷六丁目4番17号	
	面積	5,258.43㎡（注）	
	用途地域	工業専用地域	
	所有・それ以外の別	所有権	
建物	構造と階数	本棟：鉄筋コンクリート造陸屋根4階建 附属建物：鉄筋コンクリート造陸屋根平家建	
	建築時期	2012年2月24日	
	延床面積	本棟：8,359.71㎡ 附属建物：16.19㎡	
	種類	本棟：工場 附属建物：倉庫	
	所有・それ以外の別	所有権	
土壌	土壌調査会社	株式会社フィールド・パートナーズ	
	該当事項	対象地に特定有害物質、ダイオキシン類、油類による土壌汚染の存在する可能性は小さいと考えられるとされています。	
賃貸借概況			
期末総賃貸可能面積	8,285.90㎡	期末総賃貸面積	8,285.90㎡
プロパティ・マネジメント会社	野村不動産パートナーズ株式会社	主要なテナント	大田区
その他事項：			
<div>・本物件にかかる路線価が契約締結日の路線価と比して20%以上上昇又は下落した場合に限り、賃貸人・賃借人間協議の上、賃料の改定ができるとされています。</div> <div>・賃貸人と賃借人が新たに合意した場合に限り、新たな合意に基づく条件で賃貸借期間満了日の翌日を始期とする新たな賃貸借契約を再契約することができるとされています。</div> <div>・賃借人は、賃借人と転借人との間の本転貸借契約に基づき転借人が本転貸借契約を中途解約する場合には、2022年3月31日（同日を含みます。）までに解約する場合には当該解約日から契約期間の最終日までの賃料相当額（ただし、賃料が改定された場合には、改定後の賃料相当額とします。以下、本項において「残存賃料相当額」といいます。）を、2022年4月1日（同日を含みます。）以降に解約する場合には、残存賃料相当額の90%相当額を、解約時に一括して違約金として賃貸人に支払う場合に限り、本契約を途中で解約することができるとされています。ただし、解約時において、新たな賃借人と賃貸人との間で、本契約と同等の条件の賃貸借契約が締結された場合には、賃借人は残存賃料相当額又は残存賃料相当額の90%相当額を支払うことを要しないとされています。</div>			
担保設定の有無			
特記事項	なし		

（注）私道部分（1,000.75㎡）を含み、そのうちの一部（988.61㎡）については、信託受託者は当該土地の共有持分10,000分の3,313を保有しています。

F-28 IIF下関ヴィークルメンテナンスセンター			
特定資産の概要		信託受益権の概要	
特定資産の種類	不動産信託受益権	信託受託者	三菱UFJ信託銀行株式会社
取得年月日	2024年12月20日	信託期間満了日	2044年12月19日
取得価格	1,200百万円		
土地	土地価格（構成割合）	997百万円（83.1%）	
	建物価格（構成割合）	202百万円（16.9%）	
	所在地	山口県下関市長府扇町3番88号	
	面積	16,399.77㎡	
建物	用途地域	工業専用地域	
	所有・それ以外の別	所有権	
	構造と階数	建物1：鉄骨造亜鉛メッキ鋼板葺陸屋根2階建 建物2：鉄骨造亜鉛メッキ鋼板ぶき平家建	
	建築時期	1991年12月12日	
土壌	延床面積	4,936.43㎡	
	種類	建物1：事務所・工場 建物2：工場	
	所有・それ以外の別	所有権	
	土壌調査会社	株式会社フィールド・パートナーズ	
該当事項	対象地に起因する土壌汚染が存在する可能性は否定できないものの、将来にわたり 飲用井戸が設置されず、人の立ち入りのある地表面が被覆されている場合、対象地 内において油汚染対策ガイドラインの想定する生活環境保全上の支障が生じる可 能性は小さいと考えられるとされています。		
賃貸借概況			
期末総賃貸可能面積	21,336.20㎡	期末総賃貸面積	21,336.20㎡
プロパティ・マネジメント 会社	シーピーアールイー株式会社	主要なテナント	三菱ふそう中国地区販売株 式会社
その他事項：			
・ 賃借人は、賃貸借契約期間満了までの間、契約を解除又は解約することはできないものとされていますが、賃貸 借契約期間の10年間経過時点（2032年6月25日）、15年間経過時点（2037年6月25日）、又は20年間経過時点 （2042年6月25日）を解約日として、各応当日の1年前までに本契約を解約する旨の通知をすることにより、解約 することができるものとされています。			
・ 本契約の賃貸借開始日から10年間は賃料は改定されないものとし、その後本契約の賃貸借開始日の10年後の応 当日（2032年6月26日）を初回とし、以後5年毎の応当日において、当該時点における市場賃料と同額に変更される ものとされています。なお、各賃料改定日における市場賃料は、解約通知期限の6か月前までに当事者間で合意で きない場合には、各当事者がそれぞれ指名した宅地建物取引業者又は不動産鑑定士による各評価額又は各鑑定額 により決定されるものとされています。上記を除き、賃料は賃貸借期間中変更しないものとし、借地借家法第32 条の適用はないものとされています。			
・ 賃貸人が本物件を第三者に売却その他所有権の移転をする場合、事前に賃借人に対してその旨の通知を行うもの とし、かかる通知が行われた後、賃借人は本物件の購入について優先交渉権を有するものとされています。賃貸 人は、賃借人が一定期間内に購入する旨の回答を行わない場合及び購入する旨の回答後一定期間内に売買契約が 締結されない場合には、賃借人に提示した条件よりも有利ではない条件により、第三者に対して本物件を売却す ることができるものとされています。			
担保設定の有無			
特記 事項	なし		

F-29 IIF東広島マニュファクチュアリングセンター			
特定資産の概要		信託受益権の概要	
特定資産の種類	不動産信託受益権	信託受託者	三井住友信託銀行株式会社
取得年月日	2025年12月12日	信託期間満了日	2035年12月31日
取得価格		3,300百万円（100.0%）	
	土地価格（構成割合）	2,339百万円（70.9%）	
	建物価格（構成割合）	960百万円（29.1%）	
土地	所在地	広島県東広島市田口研究団地5番10号	
	面積	49,012.00㎡	
	用途地域	工業地域	
	所有・それ以外の別	所有権	
建物	構造と階数	鉄骨造スレート・合金メッキ鋼板ぶき 2 階建他	
	建築時期	新築：1990年8月30日他 増築：2003年11月30日、2007年12月25日、2015年12月25日、2022年10月4日	
	延床面積	19,608.84㎡	
	種類	工場・機械室・倉庫・事務所・変電所・車庫	
	所有・それ以外の別	所有権	
土壌	土壌調査会社	株式会社フィールド・パートナーズ	
	該当事項	対象地において土壌汚染が存在する可能性は否定できないと評価されていますが、対象地外へ地下水汚染が流出している可能性は小さいと考えられています。対象地に井戸は確認されていないため、対象地において健康被害が生じる可能性は小さいと考えられるとされています。現時点で地下水汚染の流出の可能性が小さいことから、対象地周辺において対象地の汚染に起因する健康被害が生じる可能性は小さいと考えられるとされています。	
賃貸借概況			
期末総賃貸可能面積	19,608.84㎡	期末総賃貸面積	19,608.84㎡
プロパティ・マネジメント会社	シーピーアールイー株式会社	主要なテナント	ベバストジャパン株式会社
その他事項：			
・ 賃借人は、該当する期間内解約日の1年前までに賃貸人に対して本契約を解約する旨を書面により通知することにより、賃貸借開始日から10年間経過時点又は15年間経過時点を解約日として、本契約を期間内解約することができるものとされています。			
・ 賃料は、本契約締結日から5年間は改定されず、その後本契約締結日の5年後の応当日を初回とし、以後5年毎の応当日（以下「賃料改定日」といいます。）において、総務省統計局発表のコアCPI（注）の変動率に基づき算出された金額に自動的に改定されるものとされています。上記変動率は賃料改定日までの直近5年間の年平均コア CPI に100%を加えた数値の総乗値であり、変動率の計算結果が100%を下回る場合は、変動率は100%になります。上記を除き、賃貸人及び賃借人は、賃貸借期間中、賃料の改定は行わないものとし、借地借家法第32条の適用はないものとされています。			
担保設定の有無			
特記事項	・ 建物状況調査報告書等において遵法性に係る指摘がありますが、売主の負担により是正される予定です。 ・ 本件建物の一部について、構造図及び構造計算書が本書の日付現在において確認できていませんが、賃借人において今後これらを復元する予定であることを確認しています。 ・ 一部隣地との境界について、越境物が越境又は被越境していますが、当該越境及び被越境については、売主の負担により是正される予定です。		

（注）コアCPIとは、総務省統計局発表の全国消費者物価指数（生鮮食品を除く。）をいいます。なお、賃料の計算に使用されるコアCPIについては、上限を2%、下限を-1%とします。

I-1 IIF神戸地域冷暖房センター			
特定資産の概要		信託受益権の概要	
特定資産の種類	不動産信託受益権	信託受託者	三井住友信託銀行株式会社
取得年月日	2007年10月19日	信託期間満了日	2027年8月31日
取得価格	18,100百万円		
土地	土地価格（構成割合）	7,288百万円（40.3%）	
	建物価格（構成割合）	10,812百万円（59.7%）	
	所在地	兵庫県神戸市中央区東川崎町一丁目8番2号	
	面積	6,002.21㎡（注1）	
	用途地域	商業地域	
	所有・それ以外の別	所有権（敷地権）（敷地権の割合： 5,377,406分の1,613,531）	
建物	構造と階数	全体建物：鉄骨・鉄骨鉄筋コンクリート造陸屋根地下3階付19階建 本投資法人は、全体建物のうち、以下の3つの専有部分を区分所有します。 機械室専有部分：鉄骨鉄筋コンクリート・鉄骨造9階建 事務所専有部分：鉄骨・鉄骨鉄筋コンクリート造5階建 車庫専有部分：鉄骨鉄筋コンクリート造4階建	
	建築時期	1990年4月12日	
	延床面積	54,485.71㎡（注1）	
	種類	機械室、事務所、車庫	
	所有・それ以外の別	区分所有権（区分所有） （専有部分の面積（注2）： 機械室専有部分：3,241.14㎡ 事務所専有部分：4,417.21㎡ 車庫専有部分：3,531.01㎡）	
土壌	土壌調査会社	日本管財株式会社	
	該当事項	該当事項はありません。	
賃貸借概況			
期末総賃貸可能面積	11,476.05㎡	期末総賃貸面積	11,476.05㎡
プロパティ・マネジメント会社	伊藤忠アーバンコミュニティ株式会社	主要なテナント	大阪ガス株式会社
その他事項： 該当事項はありません。			
担保設定の有無			
特記事項	・本物件の土地の一部に地下通路設置及び高架通路設置のために、神戸市による地上権が設定されています。 ・本物件の付属設備である電気設備の一部は、本物件の転借人であるDaigasエナジー株式会社との共有となっています。		

（注1）全体建物は、区分所有者2者により区分所有されており、土地の面積及び建物の延床面積は、他の区分所有者が所有している面積を含んでいます。

（注2）専有部分の面積は、本投資法人取得部分の面積です。

（注3）本物件の信託受託者は、全体建物の他の専有部分の区分所有者との間で、共用部分の専用使用等に関する合意をしています。

I-2 IIF羽田空港メンテナンスセンター			
特定資産の概要		信託受益権の概要	
特定資産の種類	不動産	信託受託者	
取得年月日	2008年2月29日	信託期間満了日	
取得価格	41,110百万円		
土地	土地価格（構成割合）	19,116百万円（46.5%）	
	建物価格（構成割合）	21,994百万円（53.5%）	
	所在地	東京都大田区羽田空港三丁目5番1号、2号	
	面積	60,357.42㎡	
	用途地域	準工業地域	
	所有・それ以外の別	（注1）	
建物 (注2)	構造と階数	メンテナンスセンター1：鉄骨造亜鉛メッキ鋼板葺地下1階付7階建 附属建物：鉄筋コンクリート造陸屋根平家建2棟 鉄筋コンクリート造亜鉛メッキ鋼板葺平家建1棟 メンテナンスセンター2：鉄骨造亜鉛メッキ鋼板葺地下1階付7階建 附属建物：鉄筋コンクリート造陸屋根平家建2棟	
	建築時期	メンテナンスセンター1：1993年6月30日 メンテナンスセンター2：1993年6月30日	
	延床面積	メンテナンスセンター1：49,823.52㎡ 附属建物：3棟合計159.81㎡ メンテナンスセンター2：31,940.32㎡ 附属建物：2棟合計72.16㎡	
	種類	メンテナンスセンター1：格納庫、事務所、機械室 附属建物：守衛所、倉庫2棟 メンテナンスセンター2：格納庫、事務所、機械室 附属建物：守衛所、倉庫	
	所有・それ以外の別	所有権	
土 壌	土壌調査会社		
	該当事項		
賃貸借概況			
期末総賃貸可能面積	81,995.81㎡	期末総賃貸面積	81,995.81㎡
プロパティ・マネジメント会社	シービーアールイー株式会社	主要なテナント	日本航空株式会社
その他事項： ・本契約は、賃貸借期間中は解約することができないものとされています。			
担保設定の有無			

特記 事項	<ul style="list-style-type: none">・ 本件建物の敷地は、国が所有する東京都大田区羽田空港三丁目1番地の土地（地積7,786,707㎡）の一部であり、本投資法人は東京航空局長より国有財産法に基づく以下の内容の使用許可を得ています。 使用目的：JAL用格納庫用地 使用許可期間：2025年4月1日～2028年3月31日 期間の更新：使用許可の更新を受けようとするときは、使用許可期間の満了2か月前までに所定の様式により東京航空局長に申請しなければなりません。 使用許可数量： 土地 地表 60,357.42 ㎡ 上空 152.64 ㎡ 工作物 一式・ 空港管理規則に基づき、本件建物を譲渡、担保提供、転貸、その他用途変更しようとする場合は、施設利用者は空港事務所長を経由して地方航空局長へ譲渡先等を提出し、承認を受けなければなりません。・ 空港管理規則に基づき、空港内の国の管理する土地・建物を借用して営業を行おうとする者は、空港事務所長を経由して地方航空局長に対し申請書を提出し、承認を受けなければなりません。本投資法人は東京航空局長より空港管理規則に基づき以下の条件にて構内営業の承認を得ています。 営業の類別：第1類構内営業 営業項目：JAL格納庫賃貸業、建物賃貸業 期限：2025年4月1日～2028年3月31日 ただし、承認の期間の満了前に国有財産の一時使用の許可期間（更新によるものを含みます。）が満了し、又は当該許可を取り消された場合には、その満了日又は取消日をもって承認の期間は終了します。
----------	--

（注1）国有財産法に基づく使用許可を得ています。詳細については、特記事項をご参照下さい。

（注2）本投資法人は、本件建物の躯体部分及び躯体部分と一体不可分の設備のみを取得しており、航空機整備のための設備等は本投資法人の保有資産ではありません。

I-4 IIF品川データセンター			
特定資産の概要		信託受益権の概要	
特定資産の種類	不動産	信託受託者	
取得年月日	2012年3月7日	信託期間満了日	
取得価格	4,900百万円		
	土地価格（構成割合）	2,820百万円（57.6%）	
	建物価格（構成割合）	2,080百万円（42.4%）	
土地	所在地	東京都品川区二葉二丁目9番15号	
	面積	9,906.96㎡	
	用途地域	準工業地域	
	所有・それ以外の別	所有権	
建物	構造と階数	鉄骨鉄筋コンクリート造陸屋根4階建	
	建築時期	1989年8月31日	
	延床面積	19,547.11㎡	
	種類	事務所	
	所有・それ以外の別	所有権	
土壌	土壌調査会社	株式会社フィールド・パートナーズ	
	該当事項	対象地は、従前、有害物質を使用する施設として利用されていた経緯があり、2003年に古河電気工業株式会社にて、本建物を除く外周部分にて土壌調査を実施した結果、汚染土壌が一部確認されたため、本建物を除く外周部分について、土壌汚染対策法及び都民の健康と安全を確保する環境に関する条例に則り、汚染土壌をすべて撤去していることを確認しています。本建物の下部の領域では、上記のように有害物質の使用が類推される施設がこのエリアに存在していたこと、周辺にて基準超過した物質が確認されていることから、土壌汚染が存在する可能性が想定されるものの、建物構造物（コンクリート等）により被覆されており、現状において対象地及び対象地の周辺において健康リスクが生じる可能性は低いと考えられるとされています。また、地下水調査の結果、敷地南東部において、トリクロロエチレン及びシス-1,2-ジクロロエチレンによる地下水汚染が確認されていますが、対象地近傍の井戸において品川区の定期地下水モニタリングにて基準値を超過していないこと、同じ町内で飲用井戸がないこと、地下水汚染範囲が概ね想定されたこと等から、同様に対象地及び対象地の周辺において健康リスクが生じる可能性は低いと考えられるとされています。 なお、土地の改変を伴わない状況下では、法令に基づく土壌調査及び掘削除去等の対策工事を実施する必要はないことを確認していますが、取得にあたり本投資法人では、土壌汚染対策想定費用を考慮の上、取得価格を決定しています。	
賃貸借概況			
期末総賃貸可能面積	19,547.11㎡	期末総賃貸面積	19,547.11㎡
プロパティ・マネジメント会社	株式会社ザイマックス	主要なテナント	株式会社ザイマックス
その他事項： 該当事項はありません。			
担保設定の有無			
特記事項	なし		

I-5 IIF大阪豊中データセンター			
特定資産の概要		信託受益権の概要	
特定資産の種類	不動産信託受益権	信託受託者	三菱UFJ信託銀行株式会社
取得年月日	2013年2月7日	信託期間満了日	2033年2月28日
取得価格	5,600百万円		
	土地価格（構成割合）	3,141百万円（56.1％）	
	建物価格（構成割合）	2,458百万円（43.9％）	
土地	所在地	大阪府豊中市新千里西町一丁目1番8号	
	面積	4,769.70㎡	
	用途地域	商業地域	
	所有・それ以外の別	所有権	
建物	構造と階数	鉄骨鉄筋コンクリート造陸屋根地下2階付10階建	
	建築時期	1991年9月19日	
	延床面積	20,027.14㎡	
	種類	事務所	
	所有・それ以外の別	所有権	
土壌	土壌調査会社	株式会社フィールド・パートナーズ	
	該当事項	対象地においては、土壌汚染が存在する可能性は小さいとされています。	
賃貸借概況			
期末総賃貸可能面積	12,063.61㎡	期末総賃貸面積	11,778.97㎡
プロパティ・マネジメント会社	関電ファシリティーズ株式会社	主要なテナント	株式会社ディンプス等
その他事項： 該当事項はありません。			
担保設定の有無			
特記事項	なし		

I-7 IIF名古屋港タンクターミナル（底地）			
特定資産の概要		信託受益権の概要	
特定資産の種類	不動産	信託受託者	
取得年月日	2014年2月7日	信託期間満了日	
取得価格	1,900百万円		
	土地価格（構成割合）	1,900百万円（100.0%）	
	建物価格（構成割合）		
土地	所在地	愛知県名古屋市港区潮見町37番31	
	面積	51,583.70㎡（注）	
	用途地域	工業専用地域	
	所有・それ以外の別	所有権	
建物	構造と階数		
	建築時期		
	延床面積		
	種類		
	所有・それ以外の別		
土壌	土壌調査会社	株式会社フィールド・パートナーズ	
	該当事項	対象地には液体化学製品の保管・受払業を行う大規模施設が立地していることから、特定有害物質を含む液体化学製品の保管を行っているタンクがある防油堤内及び配管直下の地盤に関しては、対象地全域から範囲を狭めて土壌汚染が存在する可能性は否定できないものと評価されていますが、対象地は工業専用地域となっているため、周辺に住宅は存在しておらず、地域的に地下水飲用水もないと思われるため、健康への影響は考えにくいとされています。なお、借地契約において、賃借人が対象地を使用収益すること起因して環境汚染や土壌汚染、地下水汚染等が発見された場合、賃借人の負担により、地質改良、水質清浄化等を施し、法令、条例又は土壌汚染に係る環境基準等に定める基準値を超えない地盤及び地下水の状態にすることが定められています。	
賃貸借概況			
期末総賃貸可能面積	51,583.70㎡	期末総賃貸面積	51,583.70㎡
プロパティ・マネジメント会社	東京キャピタルマネジメント株式会社	主要なテナント	NRS株式会社
その他事項：			
<ul style="list-style-type: none">・本物件の土地（以下、本項において「本土地」といいます。）は道路に直接接道していないため、賃借人は、本土地の西側隣接地を水道管理設及び通路敷として使用する目的で、名古屋港管理組合との間で公有地賃貸借契約を締結しています。・賃貸人が本土地を第三者に譲渡することを希望する場合、賃借人に優先交渉権が与えられ、賃借人が賃貸人に対して本土地の買取りを希望する旨を書面にて通知した場合、賃貸人は、一定期間、賃借人のみと売買契約締結に向けて誠実に交渉することが義務づけられています。・賃借人は、本契約に基づき本土地を使用収益すること起因して賃貸人が被る損害等を補償するものとされています。賃借人は、本契約に基づき本土地を使用収益することにより発生した、本土地の有害物質による汚染により、本土地の土壌を本土地外に搬出する必要がある場合には、賃貸人の指示に従い、賃借人の費用及び責任において速やかに搬出を行い、本土地及び本土地上の建物等における有害物質の使用若しくは保管、又は本土地の有害物質による汚染に起因して賃貸人又は第三者に損害、損失、費用等が生じた場合には当該損失等の一切を補償することとされています。・賃貸借期間が満了し、延長契約若しくは再契約が締結されない場合、又は解除により終了した場合には、賃借人は、直ちに自らの費用によって本土地上の建物等を収去して本土地を更地の状態にした上で、本土地の全部を賃貸人に対し明け渡さなければならないとされています。なお、「更地の状態」とは、法令、条例又は土壌汚染に係る環境基準等に抵触する有害物質のない状態にすること等を含むものとされています。			
担保設定の有無			
特記事項	なし		

（注）本物件は、臨港地区内に位置しています。

I-9 IIF東松山ガスタンクメンテナンスセンター（底地）（注）			
特定資産の概要		信託受益権の概要	
特定資産の種類	不動産（注）	信託受託者	
取得年月日	2015年11月13日	信託期間満了日	
取得価格	690百万円		
	土地価格（構成割合）	690百万円（100.0%）	
	建物価格（構成割合）		
土地	所在地	埼玉県東松山市新郷75番1	
	面積	12,880.38㎡	
	用途地域	工業専用地域	
	所有・それ以外の別	所有権	
建物	構造と階数		
	建築時期		
	延床面積		
	種類		
	所有・それ以外の別		
土壌	土壌調査会社	ランドソリューション株式会社	
	該当事項	本物件の所在する土地における土壌調査結果より、本件土地において過去に特定有害物質の使用を含む研究施設等が立地していた履歴があることなどから、土壌汚染の可能性は否定できないものと評価されましたが、本件土地内において実施した土壌及び土壌ガスのサンプリング調査の結果、すべての調査地点で基準を満たしており、本件土地内において土壌汚染が存在する恐れはないものと考えられています。	
賃貸借概況			
期末総賃貸可能面積	12,880.38㎡	期末総賃貸面積	12,880.38㎡
プロパティ・マネジメント会社	株式会社シーアールイー	主要なテナント	伊藤忠工業ガス株式会社
その他事項： ・本契約期間開始日の12年後（2027年11月13日）以降は、その2年前の応当日に本契約を解約する旨の通知をすることにより、本契約を解約することができるとされています。			
担保設定の有無			
特記事項	なし		

（注）本投資法人は、2026年3月17日付で当該物件を信託財産とする信託の設定を行った上で、本物件を信託財産とする不動産信託受益権を譲渡しています。

I-10 IIF川崎港タンクターミナル（底地）			
特定資産の概要		信託受益権の概要	
特定資産の種類	不動産信託受益権	信託受託者	株式会社SMBC信託銀行
取得年月日	2023年12月11日	信託期間満了日	2033年11月30日
取得価格	7,109百万円		
	土地価格（構成割合）	7,109百万円（100.0%）	
	建物価格（構成割合）		
土地	所在地	神奈川県川崎市川崎区千鳥町4-12他	
	面積	42,186.88㎡（注1）（注2）	
	用途地域	工業専用地域	
	所有・それ以外の別	所有権	
建物	構造と階数		
	建築時期		
	延床面積		
	種類		
	所有・それ以外の別		
土壌	土壌調査会社	株式会社フィールド・パートナーズ	
	該当事項	対象地において、砒素、ベンゼン等による地下水汚染が存在すると評価されていますが、対象地は、地下水の飲用利用はなく、また、敷地内には関係者以外の立ち入りは制限されており対象地内への第三者の侵入は考えにくいことから、土壌汚染対策法の想定する人のばく露の可能性の抑制に相当すると考えられるため、健康被害が生じる可能性は小さいとされています。また、対象地は埋立地であり、埋立地における地下水は、海面の潮汐による上下への変動と降雨による浅層から深度方向への圧力による移動が主となり、一定方向の流向を持たず、水平方向への地下水の移動性は低いため、対象地における地下水汚染による周囲への影響は比較的低いとされています。	
賃貸借概況			
期末総賃貸可能面積	42,186.88㎡	期末総賃貸面積	42,186.88㎡
プロパティ・マネジメント会社	東京美装興業株式会社	主要なテナント	セントラル・タンクターミナル株式会社
その他事項： ・賃貸人又は信託受益者が本物件又は本物件に係る信託受益権（以下、本項において「本物件等」といいます。）を売却しようとする場合、賃貸人は、自ら又は信託受益者をして、第三者に先立ち、賃借人に対して、本物件等の売買条件を書面により通知しなければならないとされており、賃借人が当該通知の受領後30日以内に賃貸人又は信託受益者に対し当該通知に記載される売買条件による本物件等の購入意思を書面により通知した場合、賃貸人又信託受益者は賃借人又はその指定する者へ本物件等を売却するものとされています。また、賃借人が、本物件等の購入を希望する日から60日以上前に、賃貸人又は信託受益者に対して本物件等の購入を希望する旨の書面による通知をした場合、賃貸人又は信託受益者は、当該通知の受領後60日間、賃借人又は賃借人の指定する者のみと本物件等の売買契約の締結に向けて誠実に交渉するものとされています（ただし、当該通知は一定期間ごとにしか行うことができないものとされています。）。			
担保設定の有無		なし	
特記事項	なし		

（注1）本物件は臨港地区に位置しています。

（注2）私道部分（約852.95㎡）を含みます。

I-11 IIF静岡大井川港タンクターミナル（底地）			
特定資産の概要		信託受益権の概要	
特定資産の種類	不動産信託受益権	信託受託者	株式会社SMBC信託銀行
取得年月日	2023年12月11日	信託期間満了日	2033年11月30日
取得価格	134百万円		
	土地価格（構成割合）	134百万円（100.0%）	
	建物価格（構成割合）		
土地	所在地	静岡県焼津市利右衛門字地藏森2624番102他	
	面積	10,967.00㎡（注）	
	用途地域	工業専用地域	
	所有・それ以外の別	所有権	
建物	構造と階数		
	建築時期		
	延床面積		
	種類		
	所有・それ以外の別		
土壌	土壌調査会社	株式会社フィールド・パートナーズ	
	該当事項	対象地において、鉛が溶出量基準を超過する濃度で検出されましたが、対象地内の井戸の飲用利用はなく、また、敷地内には関係者以外の立ち入りは制限されており対象地内への第三者の侵入は考えにくいことから、土壌汚染対策法の想定する人のばく露の可能性の抑制に相当すると考えられるため、健康被害が生じる可能性は小さいとされています。また、鉛は土壌環境中において陽イオン性を示し、移動性の低い物質であり、かつ、地下水中においては分散による濃度低下することが確認されているため、対象地において鉛の基準不適合土壌により地下水汚染が生じ、周囲へ影響を与える可能性は比較的低いとされています。	
賃貸借概況			
期末総賃貸可能面積	10,967.00㎡	期末総賃貸面積	10,967.00㎡
プロパティ・マネジメント会社	伊藤忠アーバンコミュニティ株式会社	主要なテナント	セントラル・タンクターミナル株式会社
その他事項：			
・賃貸人又は信託受益者が本物件又は本物件に係る信託受益権（以下、本項において「本物件等」といいます。）を売却しようとする場合、賃貸人は、自ら又は信託受益者をして、第三者に先立ち、賃借人に対して、本物件等の売買条件を書面により通知しなければならないとされており、賃借人が当該通知の受領後30日以内に賃貸人又は信託受益者に対し当該通知に記載される売買条件による本物件等の購入意思を書面により通知した場合、賃貸人又信託受益者は賃借人又はその指定する者へ本物件等を売却するものとされています。また、賃借人が、本物件等の購入を希望する日から60日以上前に、賃貸人又は信託受益者に対して本物件等の購入を希望する旨の書面による通知をした場合、賃貸人又は信託受益者は、当該通知の受領後60日間、賃借人又は賃借人の指定する者のみと本物件等の売買契約の締結に向けて誠実に交渉するものとされています（ただし、当該通知は一定期間ごとにしか行うことができないものとされています。）。			
担保設定の有無		なし	
特記事項	なし		

（注）本物件は臨港地区に位置しています。

I-12 IIF北九州門司港タンクターミナル（底地）			
特定資産の概要		信託受益権の概要	
特定資産の種類	不動産信託受益権	信託受託者	株式会社SMBC信託銀行
取得年月日	2023年12月11日	信託期間満了日	2033年11月30日
取得価格	586百万円		
	土地価格（構成割合）	586百万円（100.0%）	
	建物価格（構成割合）		
土地	所在地	福岡県北九州市門司区瀬戸町1番7他	
	面積	33,789.08㎡（注）	
	用途地域	工業地域	
	所有・それ以外の別	所有権	
建物	構造と階数		
	建築時期		
	延床面積		
	種類		
	所有・それ以外の別		
土壌	土壌調査会社	株式会社フィールド・パートナーズ	
	該当事項	対象地において、トリクロロエチレン、砒素、ふっ素が溶出量基準、鉛が含有量基準を超過する濃度で存在すると評価されていますが、対象地は、地下水の飲用利用はなく、また、敷地内には関係者以外の立ち入りは制限されており対象地内への第三者の侵入は考えにくいことから、土壌汚染対策法の想定する人のばく露の可能性の抑制に相当すると考えられるため、健康被害が生じる可能性は小さいとされています。また、対象地において、砒素及びふっ素については、対象地において使用履歴のない物質であること、1962年に埋め立て造成された土地であり浚渫土により埋め立てられた可能性が高いこと、観測井において海水混入率が3割～5割で確認されていること、ふっ素や砒素は海水中にも含まれていることから、対象地において確認されている砒素及びふっ素の土壌地下水汚染は対象地に起因するものではなく、埋立材あるいは海水に影響して生じているものと考えられ、また、トリクロロエチレンについては、現行の基準に照らして土壌溶出量基準超過が認められるものの、地下水基準には適合していることが確認されていることから、当該汚染は対象地を起因として周辺への影響を及ぼすものではないとされています。	
賃貸借概況			
期末総賃貸可能面積	33,789.08㎡	期末総賃貸面積	33,789.08㎡
プロパティ・マネジメント会社	シーピーアールイー株式会社	主要なテナント	セントラル・タンクターミナル株式会社
その他事項： ・賃貸人又は信託受益者が本物件又は本物件に係る信託受益権（以下、本項において「本物件等」といいます。）を売却しようとする場合、賃貸人は、自ら又は信託受益者をして、第三者に先立ち、賃借人に対して、本物件等の売買条件を書面により通知しなければならないとされており、賃借人が当該通知の受領後30日以内に賃貸人又は信託受益者に対し当該通知に記載される売買条件による本物件等の購入意思を書面により通知した場合、賃貸人又信託受益者は賃借人又はその指定する者へ本物件等を売却するものとされています。また、賃借人が、本物件等の購入を希望する日から60日以上前に、賃貸人又は信託受益者に対して本物件等の購入を希望する旨の書面による通知をした場合、賃貸人又は信託受益者は、当該通知の受領後60日間、賃借人又は賃借人の指定する者のみと本物件等の売買契約の締結に向けて誠実に交渉するものとされています（ただし、当該通知は一定期間ごとにしか行うことができないものとされています。）。			
担保設定の有無		なし	
特記事項	なし		

（注）本物件は臨港地区に位置しています。

(ヘ) 第37期（2025年8月1日～2026年1月31日）損益状況

(単位：百万円)

物件名称	IIF東雲ロジスティクスセンター	IIF野田ロジスティクスセンター	IIF新砂ロジスティクスセンター	IIF越谷ロジスティクスセンター	IIF西宮ロジスティクスセンター
第37期中の運用日数	184日	184日	184日	184日	184日
賃貸事業収入	400	非開示 (注1)	179	非開示 (注1)	非開示 (注1)
賃貸収入	397		179		
その他収入	2		-		
賃貸事業費用	44		22		
公租公課	36		19		
建物管理委託費	-		-		
修繕費	6		0		
保険料・信託報酬	1		1		
その他	0		1		
賃貸NOI（＝－）	355	208	156	76	69
減価償却費	33	34	13	6	24
不動産賃貸事業利益（＝－）	322	174	142	70	45
資本的支出	4	35	5	11	14
NCF（＝－）	350	173	150	65	55

物件名称	IIF習志野ロジスティクスセンター (注2)	IIF習志野ロジスティクスセンター (底地) (注3)	IIF厚木ロジスティクスセンター	IIF横浜都筑ロジスティクスセンター	IIFさいたまロジスティクスセンター
第37期中の運用日数	184日	184日	184日	184日	184日
賃貸事業収入	非開示 (注1)	非開示 (注1)	非開示 (注1)	非開示 (注1)	67
賃貸収入					66
その他収入					0
賃貸事業費用					8
公租公課					2
建物管理委託費					-
修繕費					1
保険料・信託報酬					0
その他					3
賃貸NOI（＝－）	163	153	110	80	59
減価償却費	32	2	22	11	13
不動産賃貸事業利益（＝－）	131	150	87	69	46
資本的支出	-	113	9	-	54
NCF（＝－）	163	40	100	80	4

物件名称	IIF名古屋ロジスティクスセンター	IIF厚木ロジスティクスセンター	IIF川口ロジスティクスセンター	IIF東大阪ロジスティクスセンター(注4)	IIF柏ロジスティクスセンター
第37期中の運用日数	184日	184日	184日	184日	184日
賃貸事業収入	非開示 (注1)	非開示 (注1)	非開示 (注1)	非開示 (注1)	非開示 (注1)
賃貸収入					
その他収入					
賃貸事業費用					
公租公課					
建物管理委託費					
修繕費					
保険料・信託報酬					
その他					
賃貸NOI（＝－）	46	143	134	76	84
減価償却費	11	36	28	10	19
不動産賃貸事業利益（＝－）	35	107	106	66	65
資本的支出	4	-	64	12	6
NCF（＝－）	42	143	69	63	77

物件名称	IIF三郷ロジスティクスセンター	IIF入間ロジスティクスセンター	IIF鳥栖ロジスティクスセンター	IIF盛岡ロジスティクスセンター	IIF広島ロジスティクスセンター
第37期中の運用日数	184日	184日	184日	184日	184日
賃貸事業収入	非開示 (注1)	非開示 (注1)	非開示 (注1)	非開示 (注1)	非開示 (注1)
賃貸収入					
その他収入					
賃貸事業費用					
公租公課					
建物管理委託費					
修繕費					
保険料・信託報酬					
その他					
賃貸NOI（＝－）	116	106	68	42	120
減価償却費	10	21	11	4	21
不動産賃貸事業利益（＝－）	106	85	57	38	98
資本的支出	1	4	1	0	0
NCF（＝－）	115	102	67	41	119

物件名称	IIF泉大津e-shop ロジスティクスセ ンター (底地)	IIF泉佐野フード プロセス&ロジス ティクスセンター	IIF京田辺ロジス ティクスセンター	IIF福岡古賀 ヴィークルロジス ティクスセンター (底地)	IIF福岡東 ロジスティクス センター
第37期中の運用日数	184日	184日	184日	184日	184日
賃貸事業収入	非開示 (注1)	非開示 (注1)	非開示 (注1)	非開示 (注1)	非開示 (注1)
賃貸収入					
その他収入					
賃貸事業費用					
公租公課					
建物管理委託費					
修繕費					
保険料・信託報酬					
その他					
賃貸NOI (= -)	111	35	186	27	50
減価償却費	0	10	21	-	4
不動産賃貸事業利益 (= -)	111	24	164	27	45
資本的支出	-	0	-	-	-
NCF (= -)	111	34	186	27	50

物件名称	IIF大阪此花ロジ スティクス センター	IIF加須ロジス ティクスセンター	IIF羽村ロジス ティクスセンター	IIF福岡箱崎 ロジスティクス センター	IIF福岡箱崎 ロジスティクス センター
第37期中の運用日数	184日	184日	184日	184日	184日
賃貸事業収入	非開示 (注1)	非開示 (注1)	非開示 (注1)	非開示 (注1)	非開示 (注1)
賃貸収入					
その他収入					
賃貸事業費用					
公租公課					
建物管理委託費					
修繕費					
保険料・信託報酬					
その他					
賃貸NOI (= -)	219	67	86	133	252
減価償却費	42	10	36	22	47
不動産賃貸事業利益 (= -)	176	57	49	110	205
資本的支出	11	-	-	2	4
NCF (= -)	207	67	86	131	247

物件名称	IIF板橋 ロジスティクス センター	IIF仙台大和 ロジスティクス センター	IIF太田 ロジスティクス センター	IIF大阪住之江 ロジスティクス センター	IIF大阪住之江 ロジスティクス センター
第37期中の運用日数	184日	184日	184日	184日	184日
賃貸事業収入	非開示 (注1)	非開示 (注1)	非開示 (注1)	非開示 (注1)	非開示 (注1)
賃貸収入					
その他収入					
賃貸事業費用					
公租公課					
建物管理委託費					
修繕費					
保険料・信託報酬					
その他					
賃貸NOI（＝－）	39	48	33	260	58
減価償却費	5	8	2	43	11
不動産賃貸事業利益（＝－）	33	39	31	217	47
資本的支出	-	4	-	30	2
NCF（＝－）	39	43	33	229	55

物件名称	IIF盛岡 ロジスティクス センター	IIF札幌 ロジスティクス センター	IIF郡山 ロジスティクス センター	IIF神戸西 ロジスティクス センター（底地）	IIF兵庫たつの ロジスティクス センター
第37期中の運用日数	184日	184日	184日	184日	184日
賃貸事業収入	非開示 (注1)	非開示 (注1)	非開示 (注1)	非開示 (注1)	非開示 (注1)
賃貸収入					
その他収入					
賃貸事業費用					
公租公課					
建物管理委託費					
修繕費					
保険料・信託報酬					
その他					
賃貸NOI（＝－）	34	61	99	40	112
減価償却費	8	12	10	-	24
不動産賃貸事業利益（＝－）	26	49	88	40	88
資本的支出	0	0	-	-	29
NCF（＝－）	34	61	99	40	83

物件名称	IIF昭島 ロジスティクス センター	IIF岐阜各務原 ロジスティクス センター	IIF広島西風新都 ロジスティクス センター	IIF湘南 ロジスティクス センター	IIF四日市 ロジスティクス センター
第37期中の運用日数	184日	184日	184日	184日	184日
賃貸事業収入	非開示 (注1)	非開示 (注1)	非開示 (注1)	非開示 (注1)	非開示 (注1)
賃貸収入					
その他収入					
賃貸事業費用					
公租公課					
建物管理委託費					
修繕費					
保険料・信託報酬					
その他					
賃貸NOI（＝－）	172	76	154	182	241
減価償却費	20	22	51	29	97
不動産賃貸事業利益（＝－）	152	54	102	152	144
資本的支出	0	0	-	5	5
NCF（＝－）	171	76	154	176	236

物件名称	IIF滋賀竜王 ロジスティクス センター	IIF近江八幡ロジ スティクスセン ター	IIF武蔵村山ロジ スティクスセン ター	IIF福岡久山ロジ スティクスセン ター	IIF春日井ロジス ティクスセンター （底地）
第37期中の運用日数	184日	184日	184日	184日	184日
賃貸事業収入	非開示 (注1)	非開示 (注1)	非開示 (注1)	非開示 (注1)	非開示 (注1)
賃貸収入					
その他収入					
賃貸事業費用					
公租公課					
建物管理委託費					
修繕費					
保険料・信託報酬					
その他					
賃貸NOI（＝－）	103	50	287	287	203
減価償却費	32	10	40	57	-
不動産賃貸事業利益（＝－）	71	40	246	230	203
資本的支出	-	-	-	-	-
NCF（＝－）	103	50	287	287	203

物件名称	IIF北九州ロジスティクスセンター	IIF大阪茨木ロジスティクスセンター	IIF湘南ロジスティクスセンター（底地）	IIFつくばロジスティクスセンター（底地）	IIF鳥栖ロジスティクスセンター
第37期中の運用日数	184日	184日	184日	184日	184日
賃貸事業収入	非開示 (注1)	非開示 (注1)	非開示 (注1)	非開示 (注1)	非開示 (注1)
賃貸収入					
その他収入					
賃貸事業費用					
公租公課					
建物管理委託費					
修繕費					
保険料・信託報酬					
その他					
賃貸NOI（＝－）	158	138	126	120	113
減価償却費	48	11	-	-	21
不動産賃貸事業利益（＝－）	110	127	126	120	92
資本的支出	-	0	-	-	-
NCF（＝－）	158	138	126	120	113

物件名称	IIF土浦ロジスティクスセンター	IIF仙台ロジスティクスセンター	IIF富山ロジスティクスセンター	IIF秦野ロジスティクスセンター	IIF札幌北広島ロジスティクスセンター
第37期中の運用日数	184日	184日	184日	184日	184日
賃貸事業収入	非開示 (注1)	非開示 (注1)	非開示 (注1)	非開示 (注1)	非開示 (注1)
賃貸収入					
その他収入					
賃貸事業費用					
公租公課					
建物管理委託費					
修繕費					
保険料・信託報酬					
その他					
賃貸NOI（＝－）	91	78	81	65	65
減価償却費	20	8	23	15	11
不動産賃貸事業利益（＝－）	71	70	58	50	53
資本的支出	-	-	-	-	-
NCF（＝－）	91	78	81	65	65

物件名称	IIF小牧ロジスティクスセンター（底地）	IIF北九州ロジスティクスセンター	IIF佐倉ロジスティクスセンター	IIF横須賀ロジスティクスセンター	IIF豊橋ロジスティクスセンター
第37期中の運用日数	184日	184日	184日	184日	184日
賃貸事業収入	非開示 (注1)	非開示 (注1)	非開示 (注1)	非開示 (注1)	非開示 (注1)
賃貸収入					
その他収入					
賃貸事業費用					
公租公課					
建物管理委託費					
修繕費					
保険料・信託報酬					
その他					
賃貸NOI（＝－）	55	46	49	42	41
減価償却費	-	13	6	5	6
不動産賃貸事業利益（＝－）	55	32	43	37	35
資本的支出	-	-	-	-	-
NCF（＝－）	55	46	49	42	41

物件名称	IIF習志野ロジスティクスセンター（底地）	IIF北九州ロジスティクスセンター	IIF横浜幸浦ロジスティクスセンター（底地）	IIF東松山ロジスティクスセンター（底地）	IIF大阪此花ロジスティクスセンター（底地）
第37期中の運用日数	184日	184日	184日	184日	184日
賃貸事業収入	非開示 (注1)	非開示 (注1)	非開示 (注1)	非開示 (注1)	非開示 (注1)
賃貸収入					
その他収入					
賃貸事業費用					
公租公課					
建物管理委託費					
修繕費					
保険料・信託報酬					
その他					
賃貸NOI（＝－）	27	35	20	23	18
減価償却費	-	4	-	-	-
不動産賃貸事業利益（＝－）	27	30	20	23	18
資本的支出	-	2	-	-	-
NCF（＝－）	27	32	20	23	18

物件名称	IIF滋賀大津ロジスティクスセンター	IIF札幌ロジスティクスセンター	IIF相模原ロジスティクスセンター（底地）	IIF兵庫三田ロジスティクスセンター（底地）	IIF仙台岩沼ロジスティクスセンター（底地）
第37期中の運用日数	184日	184日	184日	184日	184日
賃貸事業収入	非開示 (注1)	非開示 (注1)	非開示 (注1)	非開示 (注1)	非開示 (注1)
賃貸収入					
その他収入					
賃貸事業費用					
公租公課					
建物管理委託費					
修繕費					
保険料・信託報酬					
その他					
賃貸NOI（＝－）	21	17	13	9	10
減価償却費	1	0	-	-	-
不動産賃貸事業利益（＝－）	19	17	13	9	10
資本的支出	-	-	-	-	-
NCF（＝－）	21	17	13	9	10

物件名称	IIF岩手一関ロジスティクスセンター	IIF兵庫三田ロジスティクスセンター	IIF船橋ロジスティクスセンター	IIF横浜都筑テクノロジーセンター	IIF三鷹カードセンター
第37期中の運用日数	184日	184日	51日	184日	184日
賃貸事業収入	非開示 (注1)	非開示 (注1)	非開示 (注1)	64	366
賃貸収入				63	364
その他収入				1	2
賃貸事業費用				22	56
公租公課				8	48
建物管理委託費				6	3
修繕費				6	2
保険料・信託報酬				0	1
その他				0	1
賃貸NOI（＝－）	34	214	52	42	310
減価償却費	13	33	5	16	74
不動産賃貸事業利益（＝－）	21	181	46	25	236
資本的支出	11	-	-	41	65
NCF（＝－）	23	214	52	0	244

物件名称	IIF蒲田R&D センター (注5)	IIF川崎サイエ スセンター	IIF相模原R&D センター	IIF横浜新山下R&D センター	IIF掛川マニ ファクチュア リングセンタ ー (底地)
第37期中の運用日数	61日	184日	184日	184日	184日
賃貸事業収入	非開示 (注1)	非開示 (注1)	非開示 (注1)	非開示 (注1)	非開示 (注1)
賃貸収入					
その他収入					
賃貸事業費用					
公租公課					
建物管理委託費					
修繕費					
保険料・信託報酬					
その他					
賃貸NOI (= -)	79	81	139	111	42
減価償却費	19	22	37	13	-
不動産賃貸事業利益 (= -)	60	59	102	97	42
資本的支出	-	-	58	-	-
NCF (= -)	79	81	80	111	42

物件名称	IIF浦安マシナ リーメンテナ ンスセンタ ー (底地)	IIF横須賀 テクノロジー センター	IIF湘南 テクノロジー センター	IIF戸塚 マニファク チュアリン グセンタ ー (底地)	IIF厚木 マニファク チュアリン グセンタ ー
第37期中の運用日数	184日	184日	184日	184日	184日
賃貸事業収入	非開示 (注1)	非開示 (注1)	非開示 (注1)	非開示 (注1)	非開示 (注1)
賃貸収入					
その他収入					
賃貸事業費用					
公租公課					
建物管理委託費					
修繕費					
保険料・信託報酬					
その他					
賃貸NOI (= -)	36	137	38	57	336
減価償却費	-	29	7	-	77
不動産賃貸事業利益 (= -)	36	108	30	57	259
資本的支出	-	51	31	-	-
NCF (= -)	36	85	6	57	336

物件名称	IIF新川崎R&D センター	IIF市川 フードプロセス センター	IIF岐阜各務原 マニュファクチュ アリングセンター （底地）	IIF岡崎マニ ュファクチュアリ ングセンター	IIF湘南 ヘルスイノベー ション パーク
第37期中の運用日数	184日	184日	184日	184日	184日
賃貸事業収入	非開示 (注1)	非開示 (注1)	非開示 (注1)	非開示 (注1)	非開示 (注1)
賃貸収入					
その他収入					
賃貸事業費用					
公租公課					
建物管理委託費					
修繕費					
保険料・信託報酬					
その他					
賃貸NOI（＝－）	232	135	5	79	1,356
減価償却費	35	14	-	51	474
不動産賃貸事業利益（＝－）	196	121	5	27	881
資本的支出	-	9	-	92	959
NCF（＝－）	232	125	5	12	396

物件名称	IIF市原マニ ュファクチュアリ ングセンター （底地）	IIF入間マニ ュファクチュア リングセンター （底地）	IIF栃木真岡マ ニュファクチュ アリングセンター （底地）	IIF飯能マニ ュファクチュアリ ングセンター（底 地）	IIF大田マニ ュファクチュアリ ングセンター
第37期中の運用日数	184日	184日	184日	184日	184日
賃貸事業収入	非開示 (注1)	非開示 (注1)	非開示 (注1)	非開示 (注1)	非開示 (注1)
賃貸収入					
その他収入					
賃貸事業費用					
公租公課					
建物管理委託費					
修繕費					
保険料・信託報酬					
その他					
賃貸NOI（＝－）	438	69	33	61	91
減価償却費	-	-	-	-	21
不動産賃貸事業利益（＝－）	438	69	33	61	69
資本的支出	-	-	-	-	7
NCF（＝－）	438	69	33	61	84

物件名称	IIF下関ヴィークルメンテナンスセンター	IIF東広島マニユファクチュアリングセンター	IIF神戸地域冷暖房センター	IIF羽田空港メンテナンスセンター	IIF品川データセンター
第37期中の運用日数	184日	51日	184日	184日	184日
賃貸事業収入	非開示 (注1)	非開示 (注1)	282	1,583	非開示 (注1)
賃貸収入			282	1,567	
その他収入			0	15	
賃貸事業費用			18	587	
公租公課			11	62	
建物管理委託費			-	-	
修繕費			3	-	
保険料・信託報酬			1	6	
その他			2	518	
賃貸NOI（＝－）	27	24	264	996	183
減価償却費	4	5	153	281	69
不動産賃貸事業利益（＝－）	23	19	111	714	114
資本的支出	-	-	47	212	87
NCF（＝－）	27	24	217	783	96

物件名称	IIF大阪豊中データセンター	IIF名古屋港タンクターミナル（底地）	IIF東松山ガスタンクメンテナンスセンター（底地）	IIF川崎港タンクターミナル（底地）	IIF静岡大井川港タンクターミナル（底地）
第37期中の運用日数	184日	184日	184日	184日	184日
賃貸事業収入	非開示 (注1)	非開示 (注1)	非開示 (注1)	非開示 (注1)	非開示 (注1)
賃貸収入					
その他収入					
賃貸事業費用					
公租公課					
建物管理委託費					
修繕費	非開示 (注1)	非開示 (注1)	非開示 (注1)	非開示 (注1)	非開示 (注1)
保険料・信託報酬					
その他					
賃貸NOI（＝－）	137	62	17	137	3
減価償却費	39	-	-	-	-
不動産賃貸事業利益（＝－）	97	62	17	137	3
資本的支出	24	-	-	-	-
NCF（＝－）	113	62	17	137	3

物件名称	IIF北九州門司港 タンクターミナル （底地）	合計
第37期中の運用日数	184日	184日
賃貸事業収入	非開示 (注1)	20,463
賃貸収入		19,119
その他収入		1,343
賃貸事業費用		6,805
公租公課		1,647
建物管理委託費		1,657
修繕費		929
保険料・信託報酬		110
その他		2,459
賃貸NOI（＝－）	15	13,658
減価償却費	-	2,755
不動産賃貸事業利益（＝－）	15	10,902
資本的支出	-	2,150
NCF（＝－）	15	11,507

(注1) テナントからの同意が得られていないため非開示としています。

(注2) IIF習志野ロジスティクスセンター について、本投資法人は、2025年9月1日付で再開発事業により建設した建物を取得しています。

(注3) IIF習志野ロジスティクスセンター （底地）の減価償却費は、雨水排水管設置工事等にかかるものです。

(注4) IIF東大阪ロジスティクスセンターについて、本投資法人は、本物件を信託財産とする不動産信託受益権の準共有持分30%を2025年8月1日付で譲渡しています。

(注5) IIF蒲田R&Dセンターについて、本投資法人は、2025年10月1日付で譲渡しています。

(ト) 期末算定価額の概要

(2026年1月末日現在)

不動産等の名称	期末 帳簿価額 (百万円)	期末 算定価額 (百万円)	不動産鑑定 評価機関	直接還元法		DCF法		
				直接 還元 価格 (百万円)	直接 還元 利回り (%)	DCF 価格 (百万円)	割引率 (%)	最終 還元 利回り (%)
IIF東雲ロジスティクスセンター	12,848	19,239	一般財団法人日本不動産研究所	19,451	3.7	19,027	3.3	3.9
IIF野田ロジスティクスセンター	5,143	10,100	一般財団法人日本不動産研究所	10,300	3.9	9,830	3.7	4.1
IIF新砂ロジスティクスセンター	5,047	8,230	一般財団法人日本不動産研究所	8,290	3.7	8,170	3.4	3.8
IIF越谷ロジスティクスセンター	1,679	3,580	一般財団法人日本不動産研究所	3,600	4.3	3,550	4.0	4.4
IIF西宮ロジスティクスセンター	1,816	3,280	一般財団法人日本不動産研究所	3,310	4.5	3,240	4.3	4.7
IIF習志野ロジスティクスセンター	6,497	8,720	一般財団法人日本不動産研究所	8,740	3.8	8,700	3.5	3.9
IIF習志野ロジスティクスセンター (底地)	4,277	6,690	一般財団法人日本不動産研究所	6,760	3.2	6,620	2.8	3.3
IIF厚木ロジスティクスセンター	3,052	4,380	一般財団法人日本不動産研究所	4,450	4.1	4,300	3.8	4.4
IIF横浜都筑ロジスティクスセンター	2,257	3,490	一般財団法人日本不動産研究所	3,550	4.0	3,430	3.8	4.2
IIFさいたまロジスティクスセンター	1,396	2,600	一般財団法人日本不動産研究所	2,640	4.4	2,550	4.1	4.6
IIF名古屋ロジスティクスセンター	1,187	1,810	一般財団法人日本不動産研究所	1,810	4.8	1,800	4.3	5.0
IIF厚木ロジスティクスセンター	4,488	7,160	一般財団法人日本不動産研究所	7,160	3.9	7,160	3.6	4.0
IIF川口ロジスティクスセンター	2,623	6,450	シービーアールイー株式会社	6,530	3.7	6,450	3.5	3.8
IIF東大阪ロジスティクスセンター	1,687	3,192	一般財団法人日本不動産研究所	3,220	4.5	3,157	4.2	4.7
IIF柏ロジスティクスセンター	2,051	3,850	一般財団法人日本不動産研究所	3,850	4.3	3,850	3.9	4.4
IIF三郷ロジスティクスセンター	3,256	6,900	シービーアールイー株式会社	7,050	3.7	6,900	3.4	3.7
IIF入間ロジスティクスセンター	2,776	4,530	一般財団法人日本不動産研究所	4,550	4.4	4,500	3.8	4.7
IIF鳥栖ロジスティクスセンター	1,565	2,980	シービーアールイー株式会社	2,990	4.4	2,980	4.2	4.5
IIF盛岡ロジスティクスセンター	519	1,630	シービーアールイー株式会社	1,720	4.8	1,630	4.6	4.9
IIF広島ロジスティクスセンター	3,034	5,150	シービーアールイー株式会社	5,220	4.6	5,150	4.4	4.7
IIF泉大津e-shopロジスティクスセンター (底地)	4,176	4,730	シービーアールイー株式会社	-	-	4,730	4.5	-
IIF泉佐野フードプロセス&ロジスティクスセンター	907	1,660	シービーアールイー株式会社	1,670	4.6	1,660	4.2	4.6
IIF京田辺ロジスティクスセンター	5,414	9,060	シービーアールイー株式会社	9,120	4.1	9,060	3.8	4.2
IIF福岡古賀ヴィークルロジスティクスセンター(底地)	914	1,170	一般財団法人日本不動産研究所	-	-	1,170	5.5	-
IIF福岡東ロジスティクスセンター	1,854	2,360	シービーアールイー株式会社	2,320	4.3	2,360	3.9	4.4
IIF大阪此花ロジスティクスセンター	8,548	11,000	シービーアールイー株式会社	11,500	3.6	11,200	3.4	3.8
IIF加須ロジスティクスセンター	2,534	3,370	シービーアールイー株式会社	3,380	4.1	3,370	3.8	4.2
IIF羽村ロジスティクスセンター	3,178	3,960	株式会社谷澤総合鑑定所	3,980	3.7	3,950	3.8	3.9

不動産等の名称	期末 帳簿価額 (百万円)	期末 算定価額 (百万円)	不動産鑑定 評価機関	直接還元法		DCF法		
				直接 還元 価格 (百万円)	直接 還元 利回り (%)	DCF 価格 (百万円)	割引率 (%)	最終 還元 利回り (%)
IIF福岡箱崎ロジスティクスセンター	5,041	6,250	シービーアール イー株式会社	6,170	3.9	6,120	3.6	4.0
IIF福岡箱崎ロジスティクスセンター	9,847	12,700	シービーアール イー株式会社	12,700	3.9	12,500	3.6	4.0
IIF板橋ロジスティクスセンター	1,687	2,380	シービーアール イー株式会社	2,420	3.5	2,380	3.1	3.6
IIF仙台大和ロジスティクスセンター	1,501	2,030	一般財団法人日 本不動産研究所	2,060	4.5	2,000	4.2	4.8
IIF太田ロジスティクスセンター	976	1,290	株式会社谷澤総 合鑑定所	1,260	4.9	1,300	4.9	5.1
IIF大阪住之江ロジスティクスセンター	11,704	16,500	株式会社谷澤総 合鑑定所	16,900	3.7	16,300	3.8	3.9
IIF大阪住之江ロジスティクスセンター	2,581	3,060	株式会社谷澤総 合鑑定所	3,170	3.9	3,010	4.0	4.1
IIF盛岡ロジスティクスセンター	1,350	1,630	シービーアール イー株式会社	1,640	4.9	1,630	4.5	4.9
IIF札幌ロジスティクスセンター	2,556	2,820	大和不動産鑑定 株式会社	2,830	4.6	2,810	4.4	4.8
IIF郡山ロジスティクスセンター	2,330	3,730	株式会社谷澤総 合鑑定所	3,410	5.0	3,870	5.0	5.2
IIF神戸西ロジスティクスセンター（底地）	2,059	2,750	株式会社谷澤総 合鑑定所	-	-	2,750	4.0	4.1
IIF兵庫たつのロジスティクスセンター	4,071	4,290	株式会社谷澤総 合鑑定所	4,310	4.5	4,280	4.6	4.7
IIF昭島ロジスティクスセンター	8,367	9,040	株式会社谷澤総 合鑑定所	9,550	3.7	8,820	3.7	3.9
IIF岐阜各務原ロジスティクスセンター	2,272	3,240	株式会社谷澤総 合鑑定所	3,300	4.2	3,210	4.3	4.4
IIF広島西風新都ロジスティクスセンター	5,975	6,770	株式会社谷澤総 合鑑定所	6,720	4.7	6,790	4.5	4.8
IIF湘南ロジスティクスセンター	7,410	9,250	シービーアール イー株式会社	9,160	3.9	9,250	3.6	4.0
IIF四日市ロジスティクスセンター	8,701	10,400	株式会社谷澤総 合鑑定所	10,400	4.4	10,400	4.5	4.6
IIF滋賀竜王ロジスティクスセンター	3,528	4,010	株式会社谷澤総 合鑑定所	4,000	4.4	4,010	4.5	4.6
IIF近江八幡ロジスティクスセンター	1,852	2,330	シービーアール イー株式会社	2,390	4.6	2,330	4.3	4.7
IIF武蔵村山ロジスティクスセンター	16,931	17,200	株式会社谷澤総 合鑑定所	17,500	3.3	17,000	3.3	3.5
IIF福岡久山ロジスティクスセンター	14,650	15,600	株式会社谷澤総 合鑑定所	15,600	3.8	15,600	3.7	3.9
IIF春日井ロジスティクスセンター（底地）	7,824	7,980	株式会社谷澤総 合鑑定所	-	-	7,980	4.9	5.0
IIF北九州ロジスティクスセンター	7,323	7,770	株式会社谷澤総 合鑑定所	8,140	4.3	7,610	4.3	4.5
IIF大阪茨木ロジスティクスセンター	7,238	7,480	株式会社谷澤総 合鑑定所	7,610	3.6	7,440	3.6	3.8
IIF湘南ロジスティクスセンター（底地）	6,703	8,020	株式会社谷澤総 合鑑定所	-	-	8,020	3.3	3.4
IIFつくばロジスティクスセンター（底地）	6,095	6,820	株式会社谷澤総 合鑑定所	-	-	6,820	3.5	3.6
IIF鳥栖ロジスティクスセンター	5,375	5,800	株式会社谷澤総 合鑑定所	5,860	3.8	5,780	3.8	4.0
IIF土浦ロジスティクスセンター	3,931	4,230	株式会社谷澤総 合鑑定所	4,240	4.2	4,240	4.2	4.4
IIF仙台ロジスティクスセンター	3,574	3,680	株式会社谷澤総 合鑑定所	3,720	4.0	3,660	4.0	4.2

（2026年1月末日現在）

不動産等の名称	期末 帳簿価額 (百万円)	期末 算定価額 (百万円)	不動産鑑定 評価機関	直接還元法		DCF法		
				直接 還元 価格 (百万円)	直接 還元 利回り (%)	DCF 価格 (百万円)	割引率 (%)	最終 還元 利回り (%)
IIF富山ロジスティクスセンター	3,452	3,737	株式会社谷澤総合鑑定所	3,590	4.4	3,717	4.4	4.6
IIF秦野ロジスティクスセンター	3,186	3,550	株式会社谷澤総合鑑定所	3,490	3.5	3,570	3.5	3.7
IIF札幌北広島ロジスティクスセンター	2,661	2,770	株式会社谷澤総合鑑定所	2,780	4.4	2,760	4.4	4.6
IIF小牧ロジスティクスセンター（底地）	2,366	2,690	株式会社谷澤総合鑑定所	-	-	2,690	3.6	3.7
IIF北九州ロジスティクスセンター	2,208	2,440	株式会社谷澤総合鑑定所	2,570	4.3	2,400	4.3	4.5
IIF佐倉ロジスティクスセンター	2,195	2,310	株式会社谷澤総合鑑定所	2,320	4.3	2,300	4.3	4.5
IIF横須賀ロジスティクスセンター	2,006	2,180	株式会社谷澤総合鑑定所	2,190	3.8	2,190	3.8	4.0
IIF豊橋ロジスティクスセンター	1,819	1,900	株式会社谷澤総合鑑定所	1,950	4.3	1,880	4.3	4.5
IIF習志野ロジスティクスセンター（底地）	1,481	1,670	株式会社谷澤総合鑑定所	-	-	1,720	3.6	3.6
IIF北九州ロジスティクスセンター	1,269	1,400	株式会社谷澤総合鑑定所	1,480	4.4	1,370	4.4	4.6
IIF横浜幸浦ロジスティクスセンター（底地）	1,211	3,220	株式会社谷澤総合鑑定所	-	-	3,220	3.5	3.5
IIF東松山ロジスティクスセンター（底地）	1,168	1,350	株式会社谷澤総合鑑定所	-	-	1,350	3.7	3.7
IIF大阪此花ロジスティクスセンター（底地）	1,059	2,000	株式会社谷澤総合鑑定所	-	-	2,000	3.6	3.6
IIF滋賀大津ロジスティクスセンター	1,011	1,680	株式会社谷澤総合鑑定所	966	4.0	1,123	4.0	4.2
IIF札幌ロジスティクスセンター	774	906	株式会社谷澤総合鑑定所	278	4.3	907	4.3	4.5
IIF相模原ロジスティクスセンター（底地）	750	938	株式会社谷澤総合鑑定所	-	-	938	3.2	3.2
IIF兵庫三田ロジスティクスセンター（底地）	540	1,840	株式会社谷澤総合鑑定所	-	-	1,840	3.4	3.5
IIF仙台岩沼ロジスティクスセンター（底地）	467	590	株式会社谷澤総合鑑定所	-	-	590	4.0	4.1
IIF岩手一関ロジスティクスセンター	1,122	1,370	株式会社谷澤総合鑑定所	1,470	4.8	1,330	4.9	5.0
IIF兵庫三田ロジスティクスセンター	9,359	10,000	株式会社谷澤総合鑑定所	10,100	3.8	9,960	3.8	4.0
IIF船橋ロジスティクスセンター	9,514	10,200	JLL森井鑑定株式会社	10,700	3.5	10,200	3.3	3.6
IIF横浜都筑テクノロジーセンター	1,425	1,720	一般財団法人日本不動産研究所	1,730	5.3	1,710	5.1	5.5
IIF三鷹カードセンター	9,179	9,830	一般財団法人日本不動産研究所	9,890	5.5	9,770	5.3	5.7
IIF川崎サイエンスセンター	1,711	3,010	一般財団法人日本不動産研究所	3,050	4.8	2,960	4.6	5.0
IIF相模原R&Dセンター	3,648	5,010	一般財団法人日本不動産研究所	5,050	5.0	4,960	4.8	5.2
IIF横浜新山下R&Dセンター	3,794	4,610	シービーアールイー株式会社	4,690	4.7	4,680	4.3	4.8

不動産等の名称	期末 帳簿価額 (百万円)	期末 算定価額 (百万円)	不動産鑑定 評価機関	直接還元法		DCF法		
				直接 還元 価格 (百万円)	直接 還元 利回り (%)	DCF 価格 (百万円)	割引率 (%)	最終 還元 利回り (%)
IIF掛川マニファクチュアリングセンター（底地）	1,572	1,780	株式会社谷澤総合鑑定所	-	-	1,780	5.1	5.1
IIF浦安マシナリーメンテナンスセンター（底地）	1,345	1,810	一般財団法人日本不動産研究所	1,840	4.2	1,780	3.6	4.6
IIF横須賀テクノロジーセンター	4,461	4,790	シービーアールイー株式会社	4,840	5.6	4,790	5.3	5.7
IIF湘南テクノロジーセンター	1,356	1,450	シービーアールイー株式会社	1,420	5.2	1,450	4.9	5.3
IIF戸塚マニファクチュアリングセンター（底地）	2,413	2,640	大和不動産鑑定株式会社	2,640	4.6	2,640	4.6	4.6
IIF厚木マニファクチュアリングセンター	11,572	16,200	シービーアールイー株式会社	16,200	4.2	16,200	3.9	4.3
IIF新川崎R&Dセンター	6,153	9,350	一般財団法人日本不動産研究所	9,360	5.0	9,330	4.7	5.1
IIF市川フードプロセスセンター	6,357	6,660	大和不動産鑑定株式会社	6,800	4.0	6,610	3.8	4.2
IIF岐阜各務原マニファクチュアリングセンター（底地）	255	261	一般財団法人日本不動産研究所	265	4.5	257	4.3	4.7
IIF岡崎マニファクチュアリングセンター	4,779	4,860	株式会社谷澤総合鑑定所	4,930	4.3	4,830	4.2	4.4
IIF湘南ヘルスイノベーションパーク	41,702	49,100	一般財団法人日本不動産研究所	49,900	4.8	48,300	4.7	5.1
IIF市原マニファクチュアリングセンター（底地）	16,605	19,330	株式会社谷澤総合鑑定所	-	-	19,330	-	(A区画) 7.8 (B区画) 4.9
IIF入間マニファクチュアリングセンター（底地）	2,597	2,920	一般財団法人日本不動産研究所	2,920	4.9	2,920	4.5	5.0
IIF栃木真岡マニファクチュアリングセンター（底地）	1,198	1,340	一般財団法人日本不動産研究所	1,330	5.1	1,340	4.7	5.2
IIF飯能マニファクチュアリングセンター（底地）	2,537	3,160	一般財団法人日本不動産研究所	-	-	3,160	4.7	-
IIF大田マニファクチュアリングセンター	4,529	5,030	一般財団法人日本不動産研究所	5,100	3.8	4,950	3.3	3.9
IIF下関ヴィークルメンテナンスセンター	1,251	1,320	一般財団法人日本不動産研究所	1,330	4.6	1,300	4.3	4.6
IIF東広島マニファクチュアリングセンター	3,441	4,450	一般財団法人日本不動産研究所	4,500	4.4	4,390	4.2	4.5
IIF神戸地域冷暖房センター	14,938	12,000	一般財団法人日本不動産研究所	11,900	4.4	12,100	3.6	4.6
IIF羽田空港メンテナンスセンター	35,511	44,800	シービーアールイー株式会社	44,300	4.4	44,800	3.5	4.8
IIF品川データセンター	5,444	7,480	一般財団法人日本不動産研究所	7,550	4.7	7,410	3.8	4.7
IIF大阪豊中データセンター	5,490	6,670	一般財団法人日本不動産研究所	6,690	4.9	6,640	4.5	5.1
IIF名古屋港タンクターミナル（底地）	1,998	2,240	一般財団法人日本不動産研究所	2,250	5.6	2,220	4.7	6.3
IIF東松山ガスタンクメンテナンスセンター（底地）	729	834	一般財団法人日本不動産研究所	-	-	834	4.9	-
IIF川崎港タンクターミナル（底地）	7,223	7,490	一般財団法人日本不動産研究所	7,480	3.7	7,490	3.2	3.8
IIF静岡大井川港タンクターミナル（底地）	144	162	一般財団法人日本不動産研究所	162	5.0	161	4.7	5.1
IIF北九州門司港タンクターミナル（底地）	605	624	一般財団法人日本不動産研究所	626	5.0	621	4.7	5.1

(チ) 地震リスク評価報告書及び建物状況調査報告書の概要

本投資法人が期末時点で保有している建物及び不動産信託受益権に係る建物については、株式会社イー・アール・エスにより、2026年2月付の地震リスク評価（ポートフォリオ）報告書（以下「本地震リスク評価報告書」といいます。）が作成されており、本地震リスク評価報告書に基づき下表のPML（予想最大損失率）を記載しています。ただし、本地震リスク評価報告書については、本投資法人がその内容の正確さを保証するものではありません。なお、「PML（予想最大損失率）」とは、統一された厳密な定義はありませんが、本書においては、対象建物に損失を与えると想定される大小の地震に対して、損失額及び年超過確率の関係から、超過確率0.21%（再現期間475年）における、地震に対する「建物の予想損失額」/「建物再調達価格」（%）を意味します。ただし、予想損失額は、地震動による建物（構造部材・非構造部材・建築設備）のみの直接損失に関するものであり、機器、家具、什器等の被害や地震後の水又は火災による損失、被災者に対する補償、営業中断による営業損失等の二次的被害は含まれていません。

また、これらの各建物については、以下の各調査業者により、建物状況調査報告書が作成されています。ただし、長期修繕費についてはあくまで調査業者の意見であり、その内容の妥当性、正確性を保証するものではありません。

物件名称		地震リスク評価報告書	建物状況調査報告書			
		PML（予想最大損失率） (%)	長期修繕費(千円)(注1) 年平均 (千円)		調査業者 調査時点	
IIF東雲ロジスティクスセンター		4.6	272,994 (12年合計)	22,749	東京海上ディーアール 株式会社 2024年3月7日	
IIF野田ロジスティクスセンター		0.3	592,610 (12年合計)	49,384	SOMPOリスクマネジメント 株式会社 2025年7月3日	
IIF新砂ロジスティクスセンター		6.4	129,500 (12年合計)	10,792	SOMPOリスクマネジメント 株式会社 2022年1月14日	
IIF越谷ロジスティクスセンター		2.6	110,163 (12年合計)	9,180	東京海上ディーアール 株式会社 2021年2月2日	
IIF西宮ロジスティクスセンター						
		既存棟	9.9	141,290 (12年合計)	11,774	SOMPOリスクマネジメント 株式会社 2021年1月29日
		増築棟	6.7	76,960 (12年合計)	6,413	SOMPOリスクマネジメント 株式会社 2021年1月29日
IIF習志野ロジスティクスセンター		8.6	94,340 (12年合計)	7,860	株式会社ERIソリューション 2025年3月3日	
IIF習志野ロジスティクスセンター（底地）		-	-	-	-	
IIF厚木ロジスティクスセンター		7.6	619,570 (12年合計)	51,631	SOMPOリスクマネジメント 株式会社 2021年2月8日	
IIF横浜都筑ロジスティクスセンター		8.7	269,480 (12年合計)	22,457	SOMPOリスクマネジメント 株式会社 2025年7月2日	
IIFさいたまロジスティクスセンター		4.2	138,289 (12年合計)	11,524	東京海上ディーアール 株式会社 2025年8月20日	
IIF名古屋ロジスティクスセンター		9.1	192,450 (12年合計)	16,038	SOMPOリスクマネジメント 株式会社 2026年1月8日	

物件名称	地震リスク評価報告書	建物状況調査報告書		
	PML（予想最大損失率） （％）	長期修繕費（千円）（注1）	年平均 （千円）	調査業者 調査時点
IIF厚木ロジスティクスセンター	5.1	201,000 （20年合計）	10,050	SOMPOリスクマネジメント 株式会社 2023年12月15日
IIF川口ロジスティクスセンター	10.7	791,785 （12年合計）	65,980	株式会社ERIソリューション 2024年1月29日
IIF東大阪ロジスティクスセンター	9.0	218,430 （12年合計）	18,200	株式会社ERIソリューション 2023年12月22日
IIF柏ロジスティクスセンター	4.4	128,720 （12年合計）	10,726	東京海上ディーアール 株式会社 2023年4月24日
IIF三郷ロジスティクスセンター	4.0	30,100 （12年合計）	2,500	株式会社ERIソリューション 2024年1月24日
IIF入間ロジスティクスセンター	5.8	190,260 （12年合計）	15,855	東京海上ディーアール 株式会社 2023年9月26日
IIF鳥栖ロジスティクスセンター	0.8	30,440 （12年合計）	2,530	株式会社ERIソリューション 2024年1月23日
IIF盛岡ロジスティクスセンター	1.9	87,600 （12年合計）	7,300	株式会社ERIソリューション 2024年8月20日
IIF広島ロジスティクスセンター	4.8	109,310 （12年合計）	9,100	株式会社ERIソリューション 2024年1月9日
IIF泉大津e-shopロジスティクスセンター（底地）	-	-	-	-
IIF泉佐野フードプロセス&ロジスティクスセンター	12.3	183,690 （12年合計）	15,308	SOMPOリスクマネジメント 株式会社 2025年7月9日
IIF京田辺ロジスティクスセンター	5.6	136,820 （12年合計）	11,402	SOMPOリスクマネジメント 株式会社 2024年12月20日
IIF福岡古賀ヴィークルロジスティクスセンター（底地）	-	-	-	-
IIF福岡東ロジスティクスセンター	0.2	- （12年合計） （注2）	- （注2）	SOMPOリスクマネジメント 株式会社 2025年7月9日
IIF大阪此花ロジスティクスセンター	9.6	436,980 （12年合計）	36,415	デロイトトーマツPRS 株式会社 2021年3月11日
IIF加須ロジスティクスセンター	8.2	137,560 （12年合計）	11,463	SOMPOリスクマネジメント 株式会社 2021年2月16日
IIF羽村ロジスティクスセンター	3.5	44,090 （12年合計）	3,674	SOMPOリスクマネジメント 株式会社 2025年2月13日
IIF福岡箱崎ロジスティクスセンター	0.4	169,760 （12年合計）	14,147	SOMPOリスクマネジメント 株式会社 2023年1月19日

物件名称		地震リスク評価報告書	建物状況調査報告書		
		PML（予想最大損失率） (%)	長期修繕費(千円)(注1)		調査業者 調査時点
				年平均 (千円)	
IIF福岡箱崎ロジスティクスセンター					
	既存棟	0.2	278,320 (12年合計)	23,193	SOMPOリスクマネジメント 株式会社 2023年1月20日
	増築棟	0.7	65,820 (12年合計)	5,485	SOMPOリスクマネジメント 株式会社 2023年1月20日
IIF板橋ロジスティクスセンター		5.8	52,806 (12年合計)	4,400	東京海上ディーアール 株式会社 2022年2月24日
IIF仙台大和ロジスティクスセンター		2.4	55,410 (12年合計)	4,618	SOMPOリスクマネジメント 株式会社 2022年1月14日
IIF太田ロジスティクスセンター		7.0	- (12年合計)	-	SOMPOリスクマネジメント 株式会社 2022年1月14日
IIF大阪住之江ロジスティクスセンター		4.8	240,828 (12年合計)	20,069	東京海上ディーアール 株式会社 2022年2月25日
IIF大阪住之江ロジスティクスセンター		3.9	147,905 (12年合計)	12,325	東京海上ディーアール 株式会社 2022年2月25日
IIF盛岡ロジスティクスセンター		1.7	63,960 (12年合計)	5,330	SOMPOリスクマネジメント 株式会社 2022年1月14日
IIF札幌ロジスティクスセンター		2.0	73,430 (12年合計)	6,110	株式会社ERIソリューション 2022年7月22日
IIF郡山ロジスティクスセンター		2.8	- (12年合計)	-	東京海上ディーアール 株式会社 2022年2月7日
IIF神戸西ロジスティクスセンター（底地）		-	-	-	-
IIF兵庫たつのロジスティクスセンター		3.7	445,033 (12年合計)	37,086	東京海上ディーアール 株式会社 2024年9月11日
IIF昭島ロジスティクスセンター		3.6	254,680 (12年合計)	21,220	株式会社ERIソリューション 2023年4月26日
IIF岐阜各務原ロジスティクスセンター		2.8	159,848 (12年合計)	13,320	東京海上ディーアール 株式会社 2024年9月19日
IIF広島西風新都ロジスティクスセンター		1.2	165,030 (10年合計)	16,500	株式会社ERIソリューション 2025年12月3日
IIF湘南ロジスティクスセンター		6.8	137,110 (12年合計)	11,420	株式会社ERIソリューション 2020年6月1日
IIF四日市ロジスティクスセンター					
	既存棟	6.3	212,750 (12年合計)	17,729	SOMPOリスクマネジメント 株式会社 2021年8月25日
	新築棟	3.6	159,940 (20年合計)	7,997	SOMPOリスクマネジメント 株式会社 2022年9月12日

物件名称	地震リスク評価報告書	建物状況調査報告書		
	PML（予想最大損失率） （％）	長期修繕費（千円）（注1）	年平均 （千円）	調査業者 調査時点
IIF滋賀竜王ロジスティクスセンター	3.9	113,750 （20年合計）	5,680	株式会社ERIソリューション 2021年8月6日
IIF近江八幡ロジスティクスセンター	1.9	- （12年合計）	-	東京海上ディーアール 株式会社 2023年1月16日
IIF武蔵村山ロジスティクスセンター	2.5	470,530 （12年合計）	39,211	SOMPOリスクマネジメント 株式会社 2024年1月26日
IIF福岡久山ロジスティクスセンター	0.3	245,760 （12年合計）	20,481	SOMPOリスクマネジメント 株式会社 2024年1月26日
IIF春日井ロジスティクスセンター（底地）	-	-	-	-
IIF北九州ロジスティクスセンター	1.7	467,730 （12年合計）	38,978	SOMPOリスクマネジメント 株式会社 2024年1月26日
IIF大阪茨木ロジスティクスセンター	4.0	144,060 （12年合計）	12,005	SOMPOリスクマネジメント 株式会社 2024年1月26日
IIF湘南ロジスティクスセンター（底地）	-	-	-	-
IIFつくばロジスティクスセンター（底地）	-	-	-	-
IIF鳥栖ロジスティクスセンター	1.3	233,580 （12年合計）	19,465	SOMPOリスクマネジメント 株式会社 2024年1月26日
IIF土浦ロジスティクスセンター	3.0	88,850 （12年合計）	7,400	株式会社ERIソリューション 2024年1月26日
IIF仙台ロジスティクスセンター	1.1	95,760 （12年合計）	7,980	SOMPOリスクマネジメント 株式会社 2024年1月26日
IIF富山ロジスティクスセンター	3.1	107,988 （12年合計）	8,990	株式会社ERIソリューション 2024年1月26日
IIF秦野ロジスティクスセンター	14.8	124,030 （12年合計）	10,330	株式会社ERIソリューション 2024年1月25日
IIF札幌北広島ロジスティクスセンター	1.7	90,550 （12年合計）	7,540	株式会社ERIソリューション 2024年1月26日
IIF小牧ロジスティクスセンター（底地）	-	-	-	-
IIF北九州ロジスティクスセンター	3.1	35,620 （12年合計）	2,960	株式会社ERIソリューション 2024年1月26日
IIF佐倉ロジスティクスセンター	6.1	6,640 （12年合計）	553	大和不動産鑑定株式会社 2024年1月30日
IIF横須賀ロジスティクスセンター	10.2	21,585 （12年合計）	1,799	大和不動産鑑定株式会社 2024年1月26日
IIF豊橋ロジスティクスセンター	18.6	76,308 （12年合計）	6,359	大和不動産鑑定株式会社 2024年1月26日
IIF習志野ロジスティクスセンター（底地）	-	-	-	-
IIF北九州ロジスティクスセンター	2.4	192,280 （12年合計）	16,020	株式会社ERIソリューション 2024年1月26日
IIF横浜幸浦ロジスティクスセンター（底地）	-	-	-	-

物件名称	地震リスク評価報告書	建物状況調査報告書		
	PML（予想最大損失率） （％）	長期修繕費（千円）(注1)	年平均 （千円）	調査業者 調査時点
IIF東松山ロジスティクスセンター（底地）	-	-	-	-
IIF大阪此花ロジスティクスセンター（底地）	-	-	-	-
IIF滋賀大津ロジスティクスセンター	2.3	32,260 （12年合計）	2,680	株式会社ERIソリューション 2024年1月26日
IIF札幌ロジスティクスセンター	2.0	6,720 （12年合計）	560	日本建築検査協会 株式会社 2024年1月
IIF相模原ロジスティクスセンター（底地）	-	-	-	-
IIF兵庫三田ロジスティクスセンター（底地）	-	-	-	-
IIF仙台岩沼ロジスティクスセンター（底地）	-	-	-	-
IIF岩手一関ロジスティクスセンター	1.1	125,177 （12年合計）	10,431	日本建築検査協会 株式会社 2024年4月
IIF兵庫三田ロジスティクスセンター	1.5	23,984 （12年合計）	1,999	大和不動産鑑定株式会社 2024年11月20日
IIF船橋ロジスティクスセンター	9.5	279,490 （12年合計）	23,291	SOMPOリスクマネジメント 株式会社 2025年12月1日
IIF横浜都筑テクノロジーセンター	3.3	60,620 （12年合計）	5,052	SOMPOリスクマネジメント 株式会社 2025年6月25日
IIF三鷹カードセンター	6.7	987,836 （12年合計） （注3）	82,310 （注3）	株式会社ERIソリューション 2022年1月17日
IIF川崎サイエンスセンター	9.7	209,240 （12年合計）	17,437	SOMPOリスクマネジメント 株式会社 2024年11月29日
IIF相模原R&Dセンター	8.5	738,081 （12年合計）	61,506	東京海上ディール 株式会社 2024年3月4日
IIF横浜新山下R&Dセンター	5.0	101,749 （12年合計）	8,479	東京海上ディール 株式会社 2025年8月21日
IIF掛川マニュファクチュアリングセンター（底地）	-	-	-	-
IIF浦安マシナリーメンテナンスセンター（底地）	-	-	-	-
IIF横須賀テクノロジーセンター	5.0	499,290 （12年合計）	41,608	SOMPOリスクマネジメント 株式会社 2021年2月12日
IIF湘南テクノロジーセンター	4.8	105,772 （12年合計）	8,814	東京海上ディール 株式会社 2021年2月4日
IIF戸塚マニュファクチュアリングセンター（底地）	-	-	-	-
IIF厚木マニュファクチュアリングセンター	8.0	- （20年合計）	-	大和不動産鑑定株式会社 2022年1月18日

物件名称	地震リスク評価報告書		建物状況調査報告書		
	PML（予想最大損失率） (%)	長期修繕費(千円)(注1)		調査業者 調査時点	
			年平均 (千円)		
IIF新川崎R&Dセンター	6.7	115,300 (12年合計)	9,600	株式会社ERIソリューション 2024年1月10日	
IIF市川フードプロセスセンター	2.3	34,990 (12年合計)	2,910	株式会社ERIソリューション 2024年7月5日	
IIF岐阜各務原マニファクチュアリングセンター（底地）	-	-	-	-	
IIF岡崎マニファクチュアリングセンター	10.9	354,630 (12年合計)	29,553	SOMPOリスクマネジメント株式会社 2023年7月25日	
IIF湘南ヘルスイノベーションパーク	0.3	16,450,140 (12年合計)	1,370,845	SOMPOリスクマネジメント株式会社 2021年7月2日	
IIF市原マニファクチュアリングセンター（底地）	-	-	-	-	
IIF入間マニファクチュアリングセンター（底地）	-	-	-	-	
IIF栃木真岡マニファクチュアリングセンター（底地）	-	-	-	-	
IIF飯能マニファクチュアリングセンター（底地）	-	-	-	-	
IIF大田マニファクチュアリングセンター	8.5	162,760 (12年合計)	13,560	株式会社ERIソリューション 2023年1月12日	
IIF下関ヴィークルメンテナンスセンター	5.8	- (12年合計)	-	株式会社ERIソリューション 2024年10月29日	
IIF東広島マニファクチュアリングセンター	5.6	- (12年合計)	-	株式会社ERIソリューション 2025年11月26日	
IIF神戸地域冷暖房センター	4.7	248,780 (12年合計)	20,732	デロイトトーマツPRS株式会社 2017年3月22日	
IIF羽田空港メンテナンスセンター					
	M1	4.5	2,045,468 (12年合計) (注3)	170,455 (注3)	東京海上ディーアール株式会社 2025年8月26日
	M2	3.2			
IIF品川データセンター	8.9	311,838 (12年合計)	25,980	株式会社ERIソリューション 2021年12月27日	
IIF大阪豊中データセンター	3.8	392,190 (12年合計)	32,680	株式会社ERIソリューション 2024年7月11日	
IIF名古屋港タンクターミナル（底地）	-	-	-	-	
IIF東松山ガスタンクメンテナンスセンター（底地）	-	-	-	-	
IIF川崎港タンクターミナル（底地）	-	-	-	-	
IIF静岡大井川港タンクターミナル（底地）	-	-	-	-	
IIF北九州門司港タンクターミナル（底地）	-	-	-	-	
ポートフォリオ全体	1.94	-	-	-	

- (注1) 長期修繕費は、各調査業者が試算した長期修繕費を記載しています。年平均は、各調査業者の建物状況調査報告書に基づく括弧内記載の各期間に係る長期修繕費用予測の年平均額を記載しています。
- (注2) 2015年に建物状況報告書を取得した後にテナントと締結した賃貸借契約に基づき、本書提出日現在、修繕・更新に係るすべての費用が賃借人負担とされています。
- (注3) 賃貸借契約において、賃借人の負担とされている修繕に係る費用を除いた数値を記載しています。

(リ) ポートフォリオ分散の状況

i. アセットカテゴリー別

アセットカテゴリー	物件数	期末算定価額 (百万円)	比率(%) (注)
物流施設	78	399,062	62.2
工場・研究開発施設等	23	160,631	25.0
インフラ施設	9	82,300	12.8
合計	110	641,993	100.0

(注) 「比率」は、期末算定価額の合計に対する比率であり、小数第2位を四捨五入して記載しています。

ii. 立地カテゴリー別

立地カテゴリー	物件数	期末算定価額 (百万円)	比率(%) (注)
都市近郊型又は工業集積地型	94	579,384	90.2
独立立地型	16	62,609	9.8
合計	110	641,993	100.0

(注) 「比率」は、期末算定価額の合計に対する比率であり、小数第2位を四捨五入して記載しています。

iii. 賃貸借期間別

(契約期間)

契約賃貸借期間	賃借人数 (注1)	年間賃料(消費税別) (百万円)(注2)	比率(%) (注3)
10年以上	116	28,399	77.8
2年以上10年未満	182	6,118	16.8
2年未満	33	1,974	5.4
合計	331	36,493	100.0

(注1) 「賃借人数」は、各信託不動産及び不動産に係る各賃貸借契約書に表示された建物又は土地（底地の場合）に係る賃貸借契約の数に基づき記載しています。

(注2) 「年間賃料」は、各不動産及び信託不動産に係る賃貸借契約書に表示された建物又は土地（底地の場合）に係る月間賃料を12倍することにより年換算して算出した金額（複数の賃貸借契約が契約されている不動産及び信託不動産については、その合計額によります。）を、百万円未満を切り捨てて記載しています。したがって、各契約賃貸借期間における「年間賃料」の合計が下段に記載のポートフォリオ合計と一致していない場合があります。

(注3) 「比率」は、各賃借人の年間賃料の賃借人全体の合計に対する比率であり、小数第2位を四捨五入して記載しています。

(残存期間)

賃貸借残存期間(注1)	賃借人数 (注2)	年間賃料(消費税別) (百万円)(注3)	比率(%) (注4)
10年以上	73	18,781	51.5
2年以上10年未満	121	10,702	29.3
2年未満	137	7,008	19.2
合計	331	36,493	100.0

(注1) 「賃貸借残存期間」は、2026年1月31日現在を基準としています。

(注2) 「賃借人数」は、各信託不動産及び不動産に係る各賃貸借契約書に表示された建物又は土地（底地の場合）に係る賃貸借契約の数に基づき記載しています。

(注3) 「年間賃料」は、各不動産及び信託不動産に係る賃貸借契約書に表示された建物又は土地（底地の場合）に係る月間賃料を12倍することにより年換算して算出した金額（複数の賃貸借契約が契約されている不動産及び信託不動産については、その合計額によります。）を、百万円未満を切り捨てて記載しています。したがって、各賃貸借残存期間における「年間賃料」の合計が下段に記載のポートフォリオ合計と一致していない場合があります。

(注4) 「比率」は、各賃借人の年間賃料の賃借人全体の合計に対する比率であり、小数第2位を四捨五入して記載しています。

iv. 総賃貸可能面積別

総賃貸可能面積(注1)	物件数	期末算定価額 (百万円)	比率(%) (注2)
30,000㎡以上	30	322,431	50.2
10,000㎡以上30,000㎡未満	60	269,098	41.9
10,000㎡未満	20	50,464	7.9
合計	110	641,993	100.0

(注1) 「総賃貸可能面積」は、各信託不動産及び不動産に係る各賃貸借契約書に記載された建物又は土地（底地の場合）に係る賃貸面積及び賃貸借契約を締結していない区画の賃貸可能面積の合計面積です。

(注2) 「比率」は、期末算定価額の合計に対する比率であり、小数第2位を四捨五入して記載しています。

(ヌ) 資本的支出の状況

a. 資本的支出の予定

本投資法人の保有資産に関し、現在計画されている改修工事等に伴う資本的支出の予定額のうち主要なものは以下のとおりです。なお、下記工事予定金額には、会計上の費用に区分経理される部分が含まれていません。

不動産等の名称	所在地	目 的	予定期間	工事予定金額（百万円）		
				総額	当期支払額	既支払総額
IIF湘南ヘルスイノベーションパーク	神奈川県藤沢市	B棟化工事	2025年8月～ 2026年3月	582	-	0
IIF湘南ヘルスイノベーションパーク	神奈川県藤沢市	グラウンド_北側駐車場建設工事	2026年4月～ 2026年7月	501	-	-
IIF三鷹カードセンター	東京都三鷹市	発電機更新工事（1期）	2027年12月～ 2028年1月	344	-	-
IIF品川データセンター	東京都品川区	特高変圧器更新工事（2期）	2026年8月～ 2027年1月	341	-	-
IIF湘南ヘルスイノベーションパーク	神奈川県藤沢市	照明LED化	2026年8月～ 2027年2月	300	-	-
IIF羽田空港メンテナンスセンター	東京都大田区	泡消火設備更新工事（3期）	2026年2月～ 2026年7月	257	-	0
IIF品川データセンター	東京都品川区	特高変圧器更新工事（1期）	2026年5月～ 2026年7月	241	-	-
IIF湘南ヘルスイノベーションパーク	神奈川県藤沢市	非常放送設備更新（1期）	2025年11月～ 2026年8月	197	-	2
IIF習志野ロジスティクスセンター（底地）	千葉県習志野市	護岸補強工事（2期）	2025年12月～ 2026年3月	135	-	-
IIF湘南ヘルスイノベーションパーク	神奈川県藤沢市	中央監視下位制御機器更新	2025年11月～ 2026年8月	132	-	-
IIF湘南ヘルスイノベーションパーク	神奈川県藤沢市	電力監視設備センター装置更新	2025年7月～ 2026年2月	118	-	-
IIF兵庫たつのロジスティクスセンター	兵庫県たつの市	屋根防水塗装工事（1期）	2027年8月～ 2028年1月	113	-	-
IIF湘南ヘルスイノベーションパーク	神奈川県藤沢市	外構支障配線盛替工事	2026年4月～ 2026年8月	108	-	-
IIF品川データセンター	東京都品川区	給排水管更新工事（1期）	2027年12月～ 2028年1月	101	-	-
IIF湘南ヘルスイノベーションパーク	神奈川県藤沢市	照明LED化	2027年1月～ 2027年11月	100	-	-
IIF昭島ロジスティクスセンター	東京都昭島市	屋上防水更新工事（1期）	2027年12月～ 2028年1月	96	-	-
IIF大阪此花ロジスティクスセンター	大阪府大阪市	屋上駐車場及び塔屋防水改修工事（1期）	2027年6月～ 2027年6月	92	-	-

不動産等の名称	所在地	目 的	予定期間	工事予定金額（百万円）		
				総額	当期支払額	既支払総額
IIF野田ロジスティクスセンター	千葉県野田市	外壁シール塗装工事（1期）	2027年12月～2028年1月	91	-	-
IIF四日市ロジスティクスセンター	三重県四日市市	EV更新工事（期）	2027年8月～2028年1月	90	-	-
IIF四日市ロジスティクスセンター	三重県四日市市	EV更新工事（期）	2027年2月～2027年7月	89	-	-
IIF四日市ロジスティクスセンター	三重県四日市市	EV更新工事（期）	2026年8月～2027年1月	83	-	-
IIF野田ロジスティクスセンター	千葉県野田市	屋上全面防水工事（1期）	2026年6月～2026年7月	76	-	-
IIF野田ロジスティクスセンター	千葉県野田市	屋上全面防水工事（2期）	2026年8月～2026年9月	76	-	-
IIF相模原R&Dセンター	神奈川県相模原市	エレベーター更新	2026年6月～2026年7月	75	-	-
IIF泉佐野フードプロセス&ロジスティクスセンター	大阪府泉佐野市	外壁改修工事（2期）	2027年6月～2027年6月	75	-	-
IIF湘南ヘルスイノベーションパーク	神奈川県藤沢市	グラウンド_土壌対策工事	2026年4月～2026年7月	72	-	-
IIF大阪此花ロジスティクスセンター	大阪府大阪市	屋上駐車場及び塔屋防水改修工事（2期）	2027年12月～2028年1月	70	-	-
IIF京田辺ロジスティクスセンター	京都府京田辺市	外壁改修工事（1期）	2026年4月～2026年7月	70	-	-
IIF京田辺ロジスティクスセンター	京都府京田辺市	外壁改修工事（2期）	2026年8月～2026年11月	70	-	-
IIF湘南ヘルスイノベーションパーク	神奈川県藤沢市	非常放送設備更新（2期）	2026年4月～2026年12月	70	-	-
IIF泉佐野フードプロセス&ロジスティクスセンター	大阪府泉佐野市	外壁改修工事（1期）	2026年12月～2027年1月	67	-	-
IIF横須賀テクノロジーセンター	神奈川県横須賀市	平置き受変電設備変圧器更新	2027年9月～2027年10月	66	-	-
IIF湘南ロジスティクスセンター	神奈川県高座郡	空調機更新工事（1期）	2027年10月～2027年12月	63	-	-
IIF品川データセンター	東京都品川区	特高変圧器更新工事（3期）	2027年2月～2027年3月	63	-	2
IIF相模原R&Dセンター	神奈川県相模原市	ターボ冷凍機主要部品交換	2026年12月～2027年1月	62	-	1
IIF品川データセンター	東京都品川区	専有部区画LED化工事（2期）	2027年6月～2027年6月	60	-	-
IIF湘南ヘルスイノベーションパーク	神奈川県藤沢市	照明LED化	2027年2月～2027年11月	60	-	-
IIF大阪住之江ロジスティクスセンター	大阪府大阪市	荷物用エレベーター更新工事	2026年10月～2026年11月	57	-	-
IIF神戸地域冷暖房センター	兵庫県神戸市	EVリニューアル工事（1期）	2027年8月～2027年12月	57	-	-
IIF相模原R&Dセンター	神奈川県相模原市	屋上他防水更新	2027年8月～2027年12月	56	-	-
IIFさいたまロジスティクスセンター	埼玉県さいたま市	外壁補修工事	2026年5月～2026年7月	54	-	-
IIF三鷹カードセンター	東京都三鷹市	蓄電池更新工事	2027年11月～2027年12月	51	-	-
IIF越谷ロジスティクスセンター	埼玉県越谷市	外壁改修（前期）	2027年10月～2028年1月	50	-	-
IIF越谷ロジスティクスセンター	埼玉県越谷市	屋上屋根防水改修工事（前期）	2027年1月～2027年1月	50	-	-

不動産等の名称	所在地	目 的	予定期間	工事予定金額（百万円）		
				総額	当期支払額	既支払総額
IIF越谷ロジスティクスセンター	埼玉県越谷市	屋上屋根防水改修工事（後期）	2027年2月～2027年2月	50	-	-
IIF大阪住之江ロジスティクスセンター	大阪府大阪市	外壁改修工事（1期）	2025年11月～2026年2月	50	-	-
IIF大阪住之江ロジスティクスセンター	大阪府大阪市	外壁改修工事（2期）	2026年2月～2026年8月	50	-	-
IIF大阪住之江ロジスティクスセンター	大阪府大阪市	外壁改修工事（3期）	2026年8月～2027年2月	50	-	-
IIF大阪住之江ロジスティクスセンター	大阪府大阪市	外壁改修工事（4期）	2027年2月～2027年8月	50	-	-

b. 期中の資本的支出

既存保有物件において、当期に行った資本的支出に該当する主要な工事の概要は以下のとおりです。当期の資本的支出は2,150百万円であり、費用に区分された修繕費929百万円と合わせ、合計3,080百万円の工事を実施しています。

不動産等の名称	所在地	目 的	期 間	工事金額 （百万円）
IIF湘南ヘルスイノベーションパーク	神奈川県藤沢市	iCODE設置	2025年9月～2026年1月	714
IIF羽田空港メンテナンスセンター	東京都大田区	泡消火設備更新工事（2期）	2026年1月	212
IIF習志野ロジスティクスセンター（底地）	千葉県習志野市	護岸補強工事（1期）	2025年12月	113
IIF岡崎マニファクチュアリングセンター	愛知県岡崎市	耐震補強工事（3期）	2025年11月	67
IIF三鷹カードセンター	東京都三鷹市	中央監視・BEMS更新工事（期）	2026年1月	52
その他	-	-	-	991
合計				2,150

c. 長期修繕計画のために積み立てた金銭

該当事項はありません。

(ル) 主要なテナントに関する情報

a. 主要なテナントの概要

2026年1月31日現在、上記不動産等における主要なテナント（当該テナントへの賃貸面積が全賃貸面積（ポートフォリオ全体の賃貸面積の合計）の10%以上を占めるもの）の概要は、以下のとおりです。

テナント の名称 (業種)	主な物件名称	賃貸面積 (㎡) (注1)	面積比率 (%) (注2)	年間賃料 (百万円) (注3)	敷金・ 保証金 (百万円)
ロジスティード 株式会社 (運輸業)	IIF兵庫たつのロジスティクスセンター IIF武蔵村山ロジスティクスセンター IIF福岡久山ロジスティクスセンター IIF春日井ロジスティクスセンター（底地） IIF北九州ロジスティクスセンター IIF大阪茨木ロジスティクスセンター IIF湘南ロジスティクスセンター（底地） IIFつくばロジスティクスセンター（底地） IIF鳥栖ロジスティクスセンター IIF土浦ロジスティクスセンター IIF仙台ロジスティクスセンター IIF富山ロジスティクスセンター IIF秦野ロジスティクスセンター IIF札幌北広島ロジスティクスセンター IIF小牧ロジスティクスセンター（底地） IIF北九州ロジスティクスセンター IIF佐倉ロジスティクスセンター IIF横須賀ロジスティクスセンター IIF豊橋ロジスティクスセンター IIF習志野ロジスティクスセンター（底地） IIF北九州ロジスティクスセンター IIF横浜幸浦ロジスティクスセンター（底地） IIF東松山ロジスティクスセンター（底地） IIF大阪此花ロジスティクスセンター（底地） IIF滋賀大津ロジスティクスセンター IIF札幌ロジスティクスセンター IIF相模原ロジスティクスセンター（底地） IIF兵庫三田ロジスティクスセンター（底地） IIF仙台岩沼ロジスティクスセンター（底地） IIF兵庫三田ロジスティクスセンター	753,615.89	22.0	5,375 (注4)	-（注5）
株式会社 三井E&S (製造業)	IIF市原マニュファクチャリングセンター (底地)	637,802.64	18.6	-（注5）	-（注5）
小計	-	1,391,418.53	40.5	-（注5）	-（注5）
テナント 全体の合計	-	3,432,766.56	100.0	36,493	17,346

(注1) 「賃貸面積」は、各信託不動産及び不動産に係る各賃貸借契約書に表示された建物又は土地（底地の場合）に係る賃貸面積を記載しています。

(注2) 「面積比率」は、各テナントに対する賃貸面積の総賃貸面積の合計に対する比率であり、小数第2位を四捨五入して記載しています。

(注3) 「年間賃料」は、各信託不動産及び不動産に係る各賃貸借契約書に表示された建物又は土地（底地の場合）に係る年間賃料を12倍することにより年換算して算出した金額（複数の賃貸借契約が契約されている信託不動産及び不動産については、その合計額）を百万円未満を切り捨てて記載しています。

(注4) 入居物件毎の賃料開示については、テナントからの同意が得られていないため、当該テナントが入居する物件の賃料総額を記載しています。

(注5) テナントからの同意が得られていないため非開示としています。

b. 主要テナントの契約条件

主要テナントの名称：ロジスティード株式会社

IIF兵庫たつのロジスティクスセンター	
契約満了日	2028年3月28日
契約種類	定期建物賃貸借契約
契約更改の方法	賃借人は、賃貸借期間中に本契約を解約しようとするときは、6か月前までに、賃貸人に対し書面によりその予告をしなければならないものとされています（ただし、賃借人は本契約を解約することを決定した場合には、可能な限り速やかに賃貸人に対し予告を行うものとされています）。ただし、賃借人は当該予告に代えて6か月分の賃料相当額を賃貸人に支払い、本契約を即時解約することができるものとされています。

IIF武蔵村山ロジスティクスセンター	
契約満了日	2040年3月31日
契約種類	定期建物賃貸借契約
契約更改の方法	賃借人は、賃貸借契約期間満了までの間、契約を解除又は解約することはできないものとされています。

IIF福岡久山ロジスティクスセンター	
契約満了日	2040年3月31日
契約種類	定期建物賃貸借契約
契約更改の方法	賃借人は、賃貸借契約期間満了までの間、契約を解除又は解約することはできないものとされています。

IIF春日井ロジスティクスセンター（底地）	
契約満了日	2055年3月31日
契約種類	事業用定期借地権設定契約
契約更改の方法	賃借人は、本契約を解約しようとするときは、24か月前までに賃貸人に対し書面によりその予告をしなければならず、賃借人が解約予定日から賃貸借契約満了日までの賃料相当額を違約金として賃貸人に支払うことにより、本契約を解約することができるものとされており、上記の場合を除き賃借人は、賃貸借契約期間満了までの間、契約を解除又は解約することはできないものとされています。 なお、本物件以外における賃貸人及び賃借人間の賃貸借契約（ただし、賃借人と本投資法人が別途合意する物件に係る契約は除きます。）を含め、賃借人は本投資法人の同じ営業期間内に複数物件の解約はできないものとされています。ただし、賃貸人が、賃借人と同等の経済条件を満たす後継テナント（賃貸人が事前に承認した者に限ります。以下同じです。）との間で、本契約と同等の経済条件で賃貸借契約を締結できた場合には、上記に関わらず賃貸人は本契約の解約に応じるものとされています。

IIF北九州ロジスティクスセンター	
契約満了日	2039年3月31日
契約種類	定期建物賃貸借契約
契約更改の方法	賃借人は、賃貸借契約期間満了までの間、契約を解除又は解約することはできないものとされています。

IIF大阪茨木ロジスティクスセンター	
契約満了日	2040年3月31日
契約種類	定期建物賃貸借契約
契約更改の方法	賃借人は、賃貸借契約期間満了までの間、契約を解除又は解約することはできないものとされています。

IIF湘南ロジスティクスセンター（底地）	
契約満了日	2053年3月31日
契約種類	事業用定期借地権設定契約
契約更改の方法	賃借人は、本契約を解約しようとするときは、24か月前までに賃貸人に対し書面によりその予告をしなければならず、賃借人が解約予定日から賃貸借契約満了日までの賃料相当額を違約金として賃貸人に支払うことにより、本契約を解約することができるものとされており、上記の場合を除き賃借人は、賃貸借契約期間満了までの間、契約を解除又は解約することはできないものとされています。 なお、本物件以外における賃貸人及び賃借人間の賃貸借契約（ただし、賃借人と本投資法人が別途合意する物件に係る契約は除きます。）を含め、賃借人は本投資法人の同じ営業期間内に複数物件の解約はできないものとされています。ただし、賃貸人が、賃借人と同等の経済条件を満たす後継テナントとの間で、本契約と同等の経済条件で賃貸借契約を締結できた場合には、上記に関わらず賃貸人は本契約の解約に応じるものとされています。

IIFつくばロジスティクスセンター（底地）	
契約満了日	2054年3月31日
契約種類	事業用定期借地権設定契約
契約更改の方法	<p>賃借人は、本契約を解約しようとするときは、24か月前までに賃貸人に対し書面によりその予告をしなければならず、賃借人が解約予定日から賃貸借契約満了日までの賃料相当額を違約金として賃貸人に支払うことにより、本契約を解約することができるものとされており、上記の場合を除き賃借人は、賃貸借契約期間満了までの間、契約を解除又は解約することはできないものとされています。</p> <p>なお、本物件以外における賃貸人及び賃借人間の賃貸借契約（ただし、賃借人と本投資法人が別途合意する物件に係る契約は除きます。）を含め、賃借人は本投資法人の同じ営業期間内に複数物件の解約はできないものとされています。</p> <p>ただし、賃貸人が、賃借人と同等の経済条件を満たす後継テナントとの間で、本契約と同等の経済条件で賃貸借契約を締結できた場合には、上記に関わらず賃貸人は本契約の解約に応じるものとされています。</p>

IIF鳥栖ロジスティクスセンター	
契約満了日	2040年3月31日
契約種類	定期建物賃貸借契約
契約更改の方法	賃借人は、賃貸借契約期間満了までの間、契約を解除又は解約することはできないものとされています。

IIF土浦ロジスティクスセンター	
契約満了日	2039年3月31日
契約種類	定期建物賃貸借契約
契約更改の方法	賃借人は、賃貸借契約期間満了までの間、契約を解除又は解約することはできないものとされています。

IIF仙台ロジスティクスセンター	
契約満了日	2038年3月31日
契約種類	定期建物賃貸借契約
契約更改の方法	<p>賃借人は、賃貸借契約期間満了までの間、契約を解除又は解約することはできないものとされています。</p> <p>ただし、賃貸人が、賃借人と同等の経済条件を満たす後継テナントとの間で、本契約と同等の経済条件で賃貸借契約を締結できた場合には、上記に関わらず賃貸人は本契約の解約に応じるものとされています。</p>

IIF富山ロジスティクスセンター	
契約満了日	<p>2039年3月31日</p> <p>2034年6月5日</p>
契約種類	<p>定期建物賃貸借契約</p> <p>事業用定期借地権設定契約</p>
契約更改の方法	<p>賃借人は、賃貸借契約期間満了までの間、契約を解除又は解約することはできないものとされています。</p> <p>賃借人は、賃貸借契約期間満了までの間、契約を解除又は解約することはできないものとされています。</p>

IIF秦野ロジスティクスセンター	
契約満了日	2038年3月31日
契約種類	定期建物賃貸借契約
契約更改の方法	<p>賃借人は、賃貸借契約期間満了までの間、契約を解除又は解約することはできないものとされています。</p> <p>ただし、賃貸人が、賃借人と同等の経済条件を満たす後継テナントとの間で、本契約と同等の経済条件で賃貸借契約を締結できた場合には、上記に関わらず賃貸人は本契約の解約に応じるものとされています。</p>

IIF札幌北広島ロジスティクスセンター	
契約満了日	2039年3月31日
契約種類	定期建物賃貸借契約
契約更改の方法	<p>賃借人は、賃貸借契約期間満了までの間、契約を解除又は解約することはできないものとされています。</p> <p>ただし、賃貸人が、賃借人と同等の経済条件を満たす後継テナントとの間で、本契約と同等の経済条件で賃貸借契約を締結できた場合には、上記に関わらず賃貸人は本契約の解約に応じるものとされています。</p>

IIF小牧ロジスティクスセンター（底地）	
契約満了日	2039年3月31日
契約種類	事業用定期借地権設定契約
契約更改の方法	<p>賃借人は、本契約を解約しようとするときは、24か月前までに賃貸人に対し書面によりその予告をしなければならない、賃借人が解約予定日から賃貸借契約満了日までの賃料相当額を違約金として賃貸人に支払うことにより、本契約を解約することができるものとされており、上記の場合を除き賃借人は、賃貸借契約期間満了までの間、契約を解除又は解約することはできないものとされています。</p> <p>なお、本物件以外における賃貸人及び賃借人間の賃貸借契約（ただし、賃借人と本投資法人が別途合意する物件に係る契約は除きます。）を含め、賃借人は本投資法人の同じ営業期間内に複数物件の解約はできないものとされています。</p> <p>ただし、賃貸人が、賃借人と同等の経済条件を満たす後継テナントとの間で、本契約と同等の経済条件で賃貸借契約を締結できた場合には、上記に関わらず賃貸人は本契約の解約に応じるものとされています。</p>

IIF北九州ロジスティクスセンター	
契約満了日	2039年3月31日
契約種類	定期建物賃貸借契約
契約更改の方法	賃借人は、賃貸借契約期間満了までの間、契約を解除又は解約することはできないものとされています。

IIF佐倉ロジスティクスセンター	
契約満了日	2054年3月31日
契約種類	定期建物賃貸借契約
契約更改の方法	賃借人は、賃貸借契約期間満了までの間、契約を解除又は解約することはできないものとされています。

IIF横須賀ロジスティクスセンター	
契約満了日	2038年3月31日
契約種類	定期建物賃貸借契約
契約更改の方法	賃借人は、賃貸借契約期間満了までの間、契約を解除又は解約することはできないものとされています。

IIF豊橋ロジスティクスセンター	
契約満了日	2040年3月31日
契約種類	定期建物賃貸借契約
契約更改の方法	賃借人は、賃貸借契約期間満了までの間、契約を解除又は解約することはできないものとされています。

IIF習志野ロジスティクスセンター（底地）	
契約満了日	2039年3月31日
契約種類	事業用定期借地権設定契約
契約更改の方法	賃借人は、本契約を解約しようとするときは、12か月前までに、賃貸人に対し書面によりその予告をしなければならないものとされています。

IIF北九州ロジスティクスセンター	
契約満了日	2039年3月31日
契約種類	定期建物賃貸借契約
契約更改の方法	<p>賃借人は、賃貸借契約期間満了までの間、契約を解除又は解約することはできないものとされています。</p> <p>ただし、賃貸人が、賃借人と同等の経済条件を満たす後継テナントとの間で、本契約と同等の経済条件で賃貸借契約を締結できた場合には、上記に関わらず賃貸人は本契約の解約に応じるものとされています。</p>

IIF横浜幸浦ロジスティクスセンター（底地）	
契約満了日	2038年3月31日
契約種類	事業用定期借地権設定契約
契約更改の方法	<p>賃借人は、2034年2月28日までの間は、本契約を解約しようとするときは、24か月前までに賃貸人に対し書面によりその予告をしなければならない、賃借人が解約予定日から賃貸借契約満了日までの賃料相当額を違約金として賃貸人に支払うことにより、本契約を解約することができるものとされています。</p> <p>また、2034年3月1日以降に本契約を解約しようとするときは、12か月前までに、賃貸人に対し書面によりその予告をしなければならない、賃借人が月額賃料の3か月相当額を違約金として賃貸人に支払うことにより、本契約を解約することができるものとされています。</p> <p>なお、本契約以外の賃貸人及び賃借人間の賃貸借契約（ただし、賃借人と本投資法人が別途合意する物件に係る契約は除きます。）を含め、賃借人は本投資法人の同じ営業期間内に複数物件の解約はできないものとされています。</p> <p>ただし、賃貸人が、賃借人と同等の経済条件を満たす後継テナントとの間で、本契約と同等の経済条件で賃貸借契約を締結できた場合には、上記に関わらず賃貸人は本契約の解約に応じるものとされています。</p>

IIF東松山ロジスティクスセンター（底地）	
契約満了日	2039年3月31日
契約種類	事業用定期借地権設定契約
契約更改の方法	<p>賃借人は、2034年2月28日までの間は、本契約を解約しようとするときは、24か月前までに賃貸人に対し書面によりその予告をしなければならず、賃借人が解約予定日から賃貸借契約満了日までの賃料相当額を違約金として賃貸人に支払うことにより、本契約を解約することができるものとされています。</p> <p>また、2034年3月1日以降に本契約を解約しようとするときは、12か月前までに、賃貸人に対し書面によりその予告をしなければならず、賃借人が月額賃料の3か月相当額を違約金として賃貸人に支払うことにより、本契約を解約することができるものとされています。</p> <p>なお、本契約以外の賃貸人及び賃借人間の賃貸借契約（ただし、賃借人と本投資法人が別途合意する物件に係る契約は除きます。）を含め、賃借人は本投資法人の同じ営業期間内に複数物件の解約はできないものとされています。</p> <p>ただし、賃貸人が、賃借人と同等の経済条件を満たす後継テナントとの間で、本契約と同等の経済条件で賃貸借契約を締結できた場合には、上記に関わらず賃貸人は本契約の解約に応じるものとされています。</p>

IIF大阪此花ロジスティクスセンター（底地）	
契約満了日	2039年3月31日
契約種類	事業用定期借地権設定契約
契約更改の方法	<p>賃借人は、本契約を解約しようとするときは、12か月前までに、賃貸人に対し書面によりその予告をしなければならないものとされています。</p>

IIF滋賀大津ロジスティクスセンター	
契約満了日	2054年3月31日 2054年3月31日
契約種類	定期建物賃貸借契約 事業用定期借地権設定契約
契約更改の方法	<p>賃借人は、賃貸借契約期間満了までの間、契約を解除又は解約することはできないものとされています。</p> <p>賃借人は、賃貸借契約期間満了までの間、契約を解除又は解約することはできないものとされています。</p>

IIF札幌ロジスティクスセンター	
契約満了日	2038年3月31日 2038年3月31日
契約種類	定期建物賃貸借契約 事業用定期借地権設定契約
契約更改の方法	<p>賃借人は、2034年2月28日までの間は、本契約を解約することはできないとされています。</p> <p>また、2034年3月1日以降に本契約を解約しようとするときは、12か月前までに、賃貸人に対し書面によりその予告をしなければならず、賃借人が月額賃料の3か月相当額を違約金として賃貸人に支払うことにより、本契約を解約することができるものとされています。</p> <p>賃借人は、2034年2月28日までの間は、本契約を解約することはできないとされています。</p> <p>また、2034年3月1日以降に本契約を解約しようとするときは、12か月前までに、賃貸人に対し書面によりその予告をしなければならず、賃借人が月額賃料の3か月相当額を違約金として賃貸人に支払うことにより、本契約を解約することができるものとされています。</p>

IIF相模原ロジスティクスセンター（底地）	
契約満了日	2038年3月31日
契約種類	事業用定期借地権設定契約
契約更改の方法	<p>賃借人は、2034年2月28日までの間は、本契約を解約しようとするときは、24か月前までに賃貸人に対し書面によりその予告をしなければならず、賃借人が解約予定日から賃貸借契約満了日までの賃料相当額を違約金として賃貸人に支払うことにより、本契約を解約することができるものとされています。</p> <p>また、2034年3月1日以降に本契約を解約しようとするときは、12か月前までに、賃貸人に対し書面によりその予告をしなければならず、賃借人が月額賃料の3か月相当額を違約金として賃貸人に支払うことにより、本契約を解約することができるものとされています。</p> <p>なお、本契約以外の賃貸人及び賃借人間の賃貸借契約（ただし、賃借人と本投資法人が別途合意する物件に係る契約は除きます。）を含め、賃借人は本投資法人の同じ営業期間内に複数物件の解約はできないものとされています。</p> <p>ただし、賃貸人が、賃借人と同等の経済条件を満たす後継テナントとの間で、本契約と同等の経済条件で賃貸借契約を締結できた場合には、上記に関わらず賃貸人は本契約の解約に応じるものとされています。</p>

IIF兵庫三田ロジスティクスセンター（底地）	
契約満了日	2048年1月31日
契約種類	事業用定期借地権設定契約
契約更改の方法	<p>賃借人は、本契約を解約しようとするときは、24か月前までに賃貸人に対し書面によりその予告をしなければならず、賃借人が解約予定日から賃貸借契約満了日までの賃料相当額を違約金として賃貸人に支払うことにより、本契約を解約することができるものとされており、上記の場合を除き賃借人は、賃貸借契約期間満了までの間、契約を解除又は解約することはできないものとされています。</p> <p>なお、本物件以外における賃貸人及び賃借人間の賃貸借契約（ただし、賃借人と本投資法人が別途合意する物件に係る契約は除きます。）を含め、賃借人は本投資法人の同じ営業期間内に複数物件の解約はできないものとされています。</p> <p>ただし、賃貸人が、賃借人と同等の経済条件を満たす後継テナントとの間で、本契約と同等の経済条件で賃貸借契約を締結できた場合には、上記に関わらず賃貸人は本契約の解約に応じるものとされています。</p>

IIF仙台岩沼ロジスティクスセンター（底地）	
契約満了日	2038年3月31日
契約種類	事業用定期借地権設定契約
契約更改の方法	<p>賃借人は、本契約を解約しようとするときは、24か月前までに賃貸人に対し書面によりその予告をしなければならず、賃借人が解約予定日から賃貸借契約満了日までの賃料相当額を違約金として賃貸人に支払うことにより、本契約を解約することができるものとされており、上記の場合を除き賃借人は、賃貸借契約期間満了までの間、契約を解除又は解約することはできないものとされています。</p> <p>なお、本物件以外における賃貸人及び賃借人間の賃貸借契約（ただし、賃借人と本投資法人が別途合意する物件に係る契約は除きます。）を含め、賃借人は本投資法人の同じ営業期間内に複数物件の解約はできないものとされています。</p>

IIF兵庫三田ロジスティクスセンター	
契約満了日	2055年3月31日
契約種類	定期建物賃貸借契約
契約更改の方法	賃借人は、賃貸借契約期間満了までの間、契約を解除又は解約することはできないものとされています。

主要テナントの名称：株式会社三井E&S

IIF市原マニファクチャリングセンター（底地）	
契約満了日	2030年4月29日 2043年4月29日
契約種類	事業用借地権設定契約 事業用借地権設定契約
契約更改の方法	<p>賃借人は、本契約期間開始日の4年後から8年後までの間の各応当日に、その2年後の応当日に本契約を解約する旨の通知をすることにより、本契約を解約することができるものとされています。</p> <p>賃借人が、賃借人に替わる本件土地の新たな賃借希望者（ただし、賃貸人の満足する者に限ります。）を賃貸人に斡旋し、賃貸人が当該賃借希望者との間で賃貸人が満足する内容及び様式の借地権設定契約が締結されることが確実である場合、本契約を合意解約することができるものとされています。</p> <p>賃借人は、本契約期間開始日の15年後から21年後までの間の各応当日に、その2年後の応当日に本契約を解約する旨の通知をすることにより、本契約を解約できるとされています。</p> <p>賃借人が、賃借人に替わる本件土地の新たな賃借希望者（ただし、賃貸人の満足する者に限ります。）を賃貸人に斡旋し、賃貸人が当該賃借希望者との間で賃貸人が満足する内容及び様式の借地権設定契約が締結されることが確実である場合、賃貸人及び賃借人は、本契約を合意解約することができるものとされています。</p>

(3) 【運用実績】

【純資産等の推移】

第37期（2026年1月）の直近6計算期間末における本投資法人の総資産額、純資産総額及び投資口1口当たりの純資産額の推移は以下のとおりです。なお、総資産額、純資産総額及び投資口1口当たりの純資産額について、期中では正確に把握できないため、各月末における推移は記載していません。

年月日	総資産額 (百万円)	純資産総額 (百万円)	1口当たりの 純資産額(円)
第32期計算期間末 (2023年7月31日)	433,409 (426,472)	195,690 (188,754)	92,590 (89,308)
第33期計算期間末 (2024年1月31日)	441,839 (434,581)	195,997 (188,740)	92,735 (89,301)
第34期計算期間末 (2024年7月31日)	555,437 (546,535)	246,203 (237,301)	97,075 (93,565)
第35期計算期間末 (2025年1月31日)	555,122 (546,184)	246,109 (237,172)	97,038 (93,514)
第36期計算期間末 (2025年7月31日)	554,125 (545,306)	246,465 (237,647)	97,178 (93,701)
第37期計算期間末 (2026年1月31日)	566,194 (554,801)	247,610 (236,217)	97,929 (93,423)

(注) 括弧内の数値は、分配落ち後の金額です。

（本投資証券の取引所価格及び売買高の推移）

計算期間別 最高・ 最低投資口 価格	期別	第32期	第33期	第34期	第35期	第36期	第37期
	決算年月	2023年 7月	2024年 1月	2024年 7月	2025年 1月	2025年 7月	2026年 1月
	最高	160,100円	148,500円	141,100円	126,400円	125,200円	158,900円
	最低	137,900円	132,600円	120,000円	110,300円	110,900円	123,700円

当期の月別 最高・ 最低投資口 価格及び売 買高	月別	2025年 8月	2025年 9月	2025年 10月	2025年 11月	2025年 12月	2026年 1月
	最高	130,300	137,100	144,700	151,700	156,000	158,900
	最低	123,700	126,300	133,300	143,400	145,100	147,400
	売買高	161,572	180,366	194,548	133,945	162,123	188,827

（注） 最高・最低投資口価格は、東京証券取引所不動産投資信託証券市場の取引値によります。

【分配の推移】

計算期間	分配総額 （百万円）	1口当たり分配金 （円）
第32期（自 2023年2月1日 至 2023年7月31日）	6,936	3,282
第33期（自 2023年8月1日 至 2024年1月31日）	7,257	3,434
第34期（自 2024年2月1日 至 2024年7月31日）	8,902	3,510
第35期（自 2024年8月1日 至 2025年1月31日）	8,937	3,524
第36期（自 2025年2月1日 至 2025年7月31日）	8,818	3,477
第37期（自 2025年8月1日 至 2026年1月31日）	11,393	4,506

【自己資本利益率（収益率）の推移】

計算期間	自己資本利益率 （注）	（年換算値）
第32期（自 2023年2月1日 至 2023年7月31日）	3.9%	（7.8%）
第33期（自 2023年8月1日 至 2024年1月31日）	3.7%	（7.3%）
第34期（自 2024年2月1日 至 2024年7月31日）	3.9%	（7.9%）
第35期（自 2024年8月1日 至 2025年1月31日）	3.6%	（7.1%）
第36期（自 2025年2月1日 至 2025年7月31日）	3.8%	（7.6%）
第37期（自 2025年8月1日 至 2026年1月31日）	4.4%	（8.8%）

（注） 自己資本利益率 = 当期純利益 / （期首純資産額 + 期末純資産額）÷ 2

第二部【投資法人の詳細情報】

第1【投資法人の追加情報】

1【投資法人の沿革】

2007年 3月22日	設立企画人（三菱商事・ユービーエス・リアルティ株式会社（現 株式会社KJRマネジメント））による投信法第69条第1項に基づく本投資法人の設立に係る届出
2007年 3月26日	投信法第166条に基づく本投資法人の設立の登記 本投資法人の成立
2007年 3月27日	投信法第188条に基づく本投資法人の登録の申請
2007年 4月11日	内閣総理大臣による投信法第187条に基づく本投資法人の登録の実施（登録番号：関東財務局長 第60号）
2007年 8月10日	規約の変更
2007年 9月12日	宅地建物取引業法第77条の2第2項に基づくみなし宅地建物取引業者の登録（通知番号 投法第52号）
2007年 9月30日	規約の変更
2007年10月18日	東京証券取引所に上場 日本国内における公募及び欧州を中心とする海外市場における海外募集による新投資口発行
2009年 3月18日	規約の変更
2011年 3月22日	規約の変更
2013年 3月19日	規約の変更
2014年 9月30日	規約の変更
2015年 1月 1日	投資口の分割（投資口1口を2口に分割）、規約の変更
2016年 9月30日	規約の変更
2018年 2月 1日	投資口の分割（投資口1口を4口に分割）、規約の変更
2018年10月30日	規約の変更
2020年10月30日	規約の変更
2022年10月28日	規約の変更
2024年10月25日	規約の変更

2【役員の状況】

（本書の日付現在）

役職名	氏名	主要略歴		所有投資 口数
執行役員	本多 邦美	1999年 4月	常松・築瀬・関根（現 長島・大野・常松）法律事務所	-
		2000年 3月	春木・澤井・井上（現 東京丸の内）法律事務所	
		2002年 9月	モリソン・フォースター法律事務所	
		2003年 8月	春木・澤井・井上（現 東京丸の内）法律事務所（現任）	
		2007年 3月	産業ファンド投資法人 監督役員	
		2020年10月	産業ファンド投資法人 執行役員（現任）	
		2021年 6月	東洋精糖株式会社 社外取締役	
監督役員	宇佐美 豊	1984年10月	監査法人太田哲三事務所（現 EY新日本有限責任監査法人）国際部	-
		1989年 7月	アーンスト・アンド・ヤング（米国）駐在	
		1990年 7月	アーンスト・アンド・ヤング（ドイツ）駐在	
		1993年 7月	アーンスト・アンド・ヤング（ベルギー）駐在	
		1996年 9月	太田昭和監査法人（現 EY新日本有限責任監査法人）国内監査部門	
		1999年 8月	アーンスト・アンド・ヤング（米国）短期駐在	
		2000年 4月	監査法人太田昭和センチュリー（現 EY新日本有限責任監査法人）リスクマネジメント部長	
		2005年 5月	新日本監査法人（現 EY新日本有限責任監査法人）代表社員	
		2006年11月	マネジメント・パワー・エクスチェンジ株式会社代表取締役（現任）	
		2011年 9月	西川計測株式会社 社外監査役	
		2012年 4月	国立大学法人 政策研究大学院大学監事	
		2012年 7月	株式会社パデコ 社外監査役	
		2014年 6月	東京海上プライベートルート投資法人監督役員	
		2015年 6月	東芝機械株式会社（現 芝浦機械株式会社）社外監査役	
		2015年 9月	西川計測株式会社 社外取締役（監査等委員）	
		2017年 9月	CUCエネルギー株式会社 監査役（現任）	
		2019年 6月	東芝機械株式会社（現 芝浦機械株式会社）社外取締役（監査等委員）	
		2020年 5月	株式会社チヨダ 社外監査役（現任）	
		2020年10月	産業ファンド投資法人 監督役員（現任）	
		2023年 6月	カルビー株式会社 社外監査役（現任）	

役職名	氏名	主要略歴		所有投資口数
監督役員	大平 興毅	2000年 4月 2004年 6月 2008年 9月 2014年 1月 2016年 4月 2018年 7月 2020年 3月 2020年10月 2024年 3月	外立総合法律事務所 渥美総合法律事務所（現 渥美坂井法律事務所・外国法共同事業） 間宮総合法律事務所（現 スクワイヤ外国法共同事業法律事務所） 上村総合法律事務所 上村・大平・水野法律事務所（現任） 株式会社ヘリックス 社外取締役（現任） ジャパンケーブルキャスト株式会社 社外取締役（監査等委員） 産業ファンド投資法人 監督役員（現任） ジャパンケーブルキャスト株式会社 監査役（現任）	-
監督役員	番匠 史人	2007年 9月 2009年 7月 2011年 8月 2018年 1月 2018年 4月 2020年11月 2021年12月 2022年 4月 2022年10月	のぞみ総合法律事務所 金融庁検査局 出向 のぞみ総合法律事務所 ひふみ総合法律事務所（現任） 第二東京弁護士会民事介入暴力対策委員会 副委員長（現任） 国立健康危機管理研究機構 倫理審査委員会委員（現任） 株式会社ナカノ商会 社外監査役 日本弁護士連合会民事介入暴力対策委員会 幹事（現任） 慶應義塾大学法学部法律学科 非常勤講師（民法演習担当）（現任） 産業ファンド投資法人 監督役員（現任）	-

3【その他】

(1) 役員の変更

執行役員及び監督役員は、投資主総会の決議をもって選任されます（投信法第96条、規約第43条）。

執行役員及び監督役員の任期は、選任後2年です。ただし、投資主総会の決議によって、法令で定める限度において、その期間を延長し又は短縮することを防げるものではありません。また、補欠として又は増員のために選任された執行役員又は監督役員の任期は、前任者又は先任者の残存期間と同一とします（規約第44条第1項）。補欠の役員の選任に係る決議が効力を有する期間は、当該決議がなされた投資主総会（当該投資主総会において役員が選任されなかった場合には、役員が選任された直近の投資主総会）において選任された被補欠者である役員の任期が満了する時までとします。ただし、投資主総会の決議によってその期間を短縮することを妨げません（規約第44条第2項）。

執行役員及び監督役員の解任は、発行済投資口の過半数の投資口を有する投資主が出席し、出席した当該投資主の議決権の過半数をもって行います（投信法第106条）。執行役員又は監督役員の職務の執行に関し不正の行為又は法令若しくは規約に違反する重大な事実があったにもかかわらず、投資主総会において執行役員又は監督役員の解任が否決されたときは、発行済投資口の100分の3以上に当たる投資口を有する投資主（6か月前より引き続き当該投資口を有するものに限ります。）は、当該投資主総会の日から30日以内に当該執行役員又は監督役員の解任を裁判所に請求することができます（投信法第104条第3項、会社法第854条第1項第2号）。

(2) 規約の変更、事業譲渡又は事業譲受、出資の状況その他の重要事項

規約の変更

規約の変更の手続等については、後記「第3 管理及び運営 1 資産管理等の概要 (5) その他 規約の変更に関する手続」をご参照下さい。

事業譲渡又は事業譲受

該当事項はありません。

出資の状況その他の重要事項

出資の状況については、前記「第一部 ファンド情報 第1 ファンドの状況 1 投資法人の概況 (5) 投資法人の出資総額」をご参照下さい。

(3) 訴訟事件その他投資法人に重要な影響を及ぼすことが予想される事実

本書の日付現在、訴訟事件その他本投資法人に重要な影響を及ぼした事実及び重要な影響を及ぼすことが予想される事実はありません。

第2【手続等】

1【申込（販売）手続等】

該当事項はありません。

なお、本投資証券は、東京証券取引所に上場されており、本投資証券を東京証券取引所を通じて購入することが可能です。また、金融商品取引所外で本投資証券を購入することも可能です。

2【買戻し手続等】

本投資法人は、クローズド・エンド型であり、投資主の請求による投資口の払戻しを行いません（規約第7条第1項）。

本投資証券は、東京証券取引所に上場されており、本投資証券を東京証券取引所を通じて売買することが可能です。また、金融商品取引所外で本投資証券を譲渡することも可能です。

なお、本投資法人は、投資主との合意により本投資法人の投資口を有償で取得することができます（規約第7条第2項）。

第3【管理及び運営】

1【資産管理等の概要】

（1）【資産の評価】

本投資法人が発行する投資口の1口当たりの純資産額は、各決算期（毎年1月末日及び7月末日）に、以下の算式にて算出します。

$$1口当たり純資産額 = (総資産の資産評価額 - 負債総額) \div 発行済投資口の総口数$$

本投資法人は、一般に公正妥当と認められる企業会計の慣行に従って運用資産を評価します。運用資産の評価に際しては、評価結果の信頼性を確保するために、継続性の原則を遵守して、投資主の利益のために慎重かつ忠実にかかる業務を行うものとします（規約第16条）。

本投資法人の資産評価の方法及び基準は、運用資産の種類毎に定めるものとし、原則として以下のとおりとします（規約第18条）。

（イ）不動産、地上権及び不動産の賃借権

不動産、地上権及び不動産の賃借権については、取得価額から減価償却累計額を控除した価額をもって評価します。なお、建物及び設備等の減価償却額は、定額法により計算します。ただし、定額法により計算することが、正当な事由により適当ではなくなった場合で、かつ投資家保護上問題がないと判断できる場合に限り、他の評価方法により計算することができるものとします。

（ロ）金銭、不動産、地上権又は不動産の賃借権を信託する信託の受益権

信託財産である不動産、地上権及び不動産の賃借権については、上記（イ）に従って評価し、また、信託財産である金融資産及び信託負債については、一般に公正妥当と認められる企業会計の慣行に従って評価します。信託財産を直接保有する場合と同様の会計処理を行うことが困難な場合には、信託資産合計額から信託負債合計額を控除して計算した信託純資産額をもって、当該信託の受益権を評価します。

（ハ）不動産等匿名組合出資持分

不動産等匿名組合出資持分については、取得価額に匿名組合の損益の純額に対する持分相当額を加減した価額をもって評価します。

（二）有価証券

a. 金融商品取引所に上場されている有価証券

金融商品取引所が開設する取引所有価証券市場における最終価格に基づき計算した価格をもって、金融商品取引所に上場されている有価証券を評価します。

b. その他の有価証券

時価をもってその他の有価証券を評価する。ただし、市場価格のない株式等は、取得原価をもって評価する。

（ホ）金銭債権

取得価額から貸倒見積額に基づいて計算した貸倒引当金を控除した額をもって、金銭債権を評価します。ただし、当該金銭債権を債権金額より低い価額又は高い価額で取得した場合において、取得価額と債権金額との差額の性格が金利の調整と認められるときは、償却原価法に基づいて算定された価額から貸倒引当金を控除した金額により評価します。

（ヘ）コマーシャル・ペーパー

取得価格に日割計算による未収利息を加えた額をもって、コマーシャル・ペーパーを評価します。ただし、発行者の信用状態が著しく悪化したときは、取得価格から貸倒見積額に基づいて計算した貸倒引当金を控除した額をもって、これを評価します。

（ト）デリバティブ取引

原則として、時価をもってデリバティブ取引を評価します。ただし、一般に公正妥当と認められる企業会計の慣行によりヘッジ取引と認められるものについては、ヘッジ会計を適用します。また、金利スワップ等に関する金融商品会計における特例処理及び為替予約等に関する外貨建取引等会計処理基準における振当処理の適用を妨げません。

（チ）その他

上記に定めがない場合は、当該資産の種類毎に、資産運用業協会の規則又は一般に公正妥当と認められる企業会計の慣行により付されるべき評価額をもって評価します。

有価証券届出書、有価証券報告書及び資産運用報告等に価格を記載する目的で、上記と異なる方法で評価する場合には、次のとおり評価するものとします（規約第19条）。

（イ）不動産、地上権及び不動産の賃借権

不動産、地上権及び不動産の賃借権については、原則として不動産鑑定士による鑑定評価等により求めた評価額とします。

（ロ）不動産、地上権及び不動産の賃借権を信託する信託の受益権及び金銭の信託の受益権

信託財産である不動産、地上権及び不動産の賃借権については、上記(イ)に従って評価し、また、信託財産である金融資産及び信託負債については、一般に公正妥当と認められる企業会計の慣行に従って評価します。信託財産を直接保有する場合と同様の会計処理を行うことが困難な場合には、信託資産合計額から信託負債合計額を控除して計算した信託純資産額をもって、当該信託の受益権を評価します。

（ハ）不動産等匿名組合出資持分

不動産等匿名組合出資持分の裏付け資産である不動産等については、上記(イ)及び(ロ)に従って評価し、また、不動産等匿名組合出資持分の裏付け資産である金融資産については、一般に公正妥当と認められる企業会計の慣行に従って評価した後に、これらの不動産等匿名組合出資持分対応資産合計額から不動産等匿名組合出資持分対応負債合計額を控除して計算した不動産等匿名組合出資持分対応純資産額をもって、不動産等匿名組合出資持分を評価します。

本投資法人の資産評価の基準日は、原則として、各決算期（毎年1月末日及び7月末日）とします（規約第17条本文）。ただし、有価証券又はその他の特定資産であって、市場価格に基づく価額で評価できる資産については、毎月末とします（規約第17条ただし書）。

1口当たりの純資産額については、投資法人の計算書類の注記表に記載されることになっています（投資法人計算規則第58条、第68条）。投資法人は、各営業期間（毎年2月1日から7月末日まで、及び8月1日から翌年1月末日まで）に係る計算書類（貸借対照表、損益計算書を含みます。）、資産運用報告及び金銭の分配に係る計算書並びにこれらの附属明細書を作成し（投信法第129条第2項）、役員会により承認された場合、遅滞なく投資主に対して承認された旨を書面にて通知し、承認済みの計算書類等を、会計監査報告とともに投資主に交付します（投信法第131条第2項、第3項、第5項、投資法人計算規則第81条）。

上記資産の評価については、前記「第一部 ファンド情報 第1 ファンドの状況 4 手数料等及び税金 (3) 管理報酬等 手数料等の金額又は料率についての投資者による照会方法」に記載の照会先までお問い合わせ下さい。

（２）【保管】

本投資法人の発行する投資口は振替投資口であるため、該当事項はありません。ただし、本振替投資口を取り扱う振替機関が振替業の指定を取り消された場合若しくは当該振替機関の当該指定が効力を失った場合であって当該振替機関の振替業を承継する者が存しないとき、又は本振替投資口が振替機関によって取り扱われなくなったときには、投資主は、本投資法人に対し、投資証券の発行を請求することができます（振替法第227条第2項）。この場合、投資主は証券会社等と保護預り契約を締結して投資証券の保管を依頼するかあるいは、投資主自身が直接保管することができます。

（３）【存続期間】

本投資法人には存続期間の定めはありません。

（４）【計算期間】

本投資法人の営業期間は、毎年2月1日から7月末日まで、及び8月1日から翌年1月末日までの各6か月間とし、各営業期間の末日を決算期とします（規約第24条）。

（５）【その他】

増減資に関する制限

（イ） 最低純資産額

本投資法人が常時保持する最低限度の純資産額は、5,000万円です（規約第9条）。

（ロ） 投資口の発行

本投資法人の発行可能投資口総口数は、3,200万口とします。本投資法人は、かかる投資口数の範囲内において、役員会の承認を得て、投資口の募集及び発行を行うことができます。当該募集投資口の発行における1口当たりの払込金額は、法令に別段の定めがある場合を除き、本投資法人の保有する資産の内容に照らし公正な金額としなければならないものとします（規約第5条）。

（ハ） 国内における募集

本投資法人の投資口の発行価額の総額のうちに国内において募集される投資口の発行価額の占める割合は、100分の50を超えるものとします（規約第6条）。

解散条件

本投資法人における解散事由は以下のとおりです（投信法第143条）。

（イ） 投資主総会の決議

（ロ） 合併（合併により本投資法人が、消滅する場合に限ります。）

（ハ） 破産手続開始の決定

（ニ） 解散を命ずる裁判

（ホ） 投信法第216条に基づく投信法第187条の登録の取消し

規約の変更に関する手続

規約を変更するには、発行済投資口の過半数の投資口を有する投資主が出席し、出席した投資主の議決権の3分の2以上に当たる多数をもって、可決される必要があります（投信法第140条、第93条の2第2項第3号）。なお、投資主総会における決議の方法については、後記「3 投資主・投資法人債権者の権利（1）投資主の権利 投資主総会における議決権」をご参照下さい。

投資主総会において規約の変更に係る議案を付議する旨の役員会決議がなされた場合には、東京証券取引所の定める有価証券上場規程に従ってその旨が開示されるほか、かかる規約の変更が、運用に関する基本方針、投資制限又は配当の分配方針に関する重要な変更該当する場合には、金商法に基づいて本投資法人が遅滞なく提出する臨時報告書により開示されます。また、変更後の規約は、金商法に基づいて本投資法人が提出する有価証券報告書の添付書類として開示されます。

関係法人との契約の更改等に関する手続

本投資法人と各関係法人との間で本書の日付現在締結されている契約における、当該契約の期間、更新、解約及び変更に関する規定は、以下のとおりです。

(イ) 資産運用会社：株式会社KJRマネジメント

資産運用委託契約

期間	委託契約（以下この表において「本契約」といいます。）は、本投資法人が投信法第187条に基づく登録を完了した日に効力を生じるものとし、本投資法人の存続期間中、有効に存続するものとします。
更新	該当する規定はありません。
解約	<p>i. 本投資法人は、投資主総会の決議を経た上で、本資産運用会社に対して、6か月前に書面による通知をすることにより本契約を解約することができます。</p> <p>ii. 上記i.の規定にかかわらず、本投資法人は、本資産運用会社が次の各号のいずれかに該当するときは、役員会の決議により本契約を解約することができます。</p> <p>(i) 本資産運用会社が職務上の義務に反し、又は職務を怠ったとき（ただし、当該違反が是正可能なものである場合に、本資産運用会社が、本投資法人からの是正を求める催告を受領した日から10営業日以内にこれを是正した場合を除きます。）</p> <p>(ii) 上記(i)に掲げる場合のほか、資産の運用に係る業務を引き続き委託することに堪えない重大な事由があるとき</p> <p>iii. 本投資法人は、本資産運用会社が次の各号のいずれかに該当するときは、本契約を解約しなければなりません。</p> <p>(i) 金融商品取引業者（金商法第28条第4項に規定する投資運用業を行う者に限り、信託会社を除きます。）（投信法第199条各号に定める場合にあっては、当該各号に定める金融商品取引業者）でなくなったとき</p> <p>(ii) 投信法第200条各号のいずれかに該当することとなったとき</p> <p>(iii) 解散したとき</p> <p>iv. 本資産運用会社は、本投資法人の同意を得なければ、本契約を解約することができません。</p> <p>v. 本投資法人の執行役員は、前項の同意を与えるために、投資主総会の承認を受けなければなりません。ただし、やむを得ない事由がある場合として監督官庁の許可を得たときは、この限りではありません。</p> <p>vi. 本資産運用会社は、本契約の終了に当たり、委託業務の引継ぎに必要な事務を行うなど、本契約終了後の事務の移行に関して協力する義務を負うものとします。</p>
変更等	本投資法人及び本資産運用会社の合意並びに法令に従って変更することができます。

(ロ) 資産保管会社兼一般事務受託者：三井住友信託銀行株式会社

資産保管委託契約

期間	委託契約（以下この表において「本契約」といいます。）の有効期間は、同契約の効力発生日である本投資法人が投信法第187条の登録を受けた日から向う2年間とします。
更新	上記の有効期間満了の6か月前までに本投資法人又は資産保管会社のいずれか一方から文書による別段の申出がなされなかったときは、本契約は従前と同一の条件にて自動的に2年間延長するものとし、その後も同様とします。
解約	本契約は、次に掲げる事由が生じたときにその効力を失います。 i. 当事者間の文書による解約の合意。ただし、本投資法人の役員会の承認を条件とします。この場合には本契約は、両当事者の合意によって指定したときから失効します。 ii. 当事者のいずれか一方が本契約に違反し催告後も違反が是正されず、他方が行う文書による解除の通知があった場合、文書で指定された日をもって本契約は失効するものとします。ただし、本投資法人からの解除は役員会の承認を条件とします。なお、本投資法人及び資産保管会社は本契約失効後においても本契約に基づく残存債権を相互に請求することを妨げません。 iii. 当事者のいずれか一方について、破産手続開始、民事再生手続開始、会社更生手続開始若しくは特別清算開始の申立てがなされたとき又は手形交換所の取引停止処分が生じたときに、他方が行う文書による解除の通知があった場合、文書で指定された日をもって本契約は失効するものとします。
変更等	i. 本契約の内容については、本投資法人は役員会の承認を得た上で、両当事者間の合意により、これを変更することができます。 ii. 上記i.の変更に当たっては、本投資法人の規約及び投信法を含む法令及び諸規則等を遵守するものとします。 iii. 手数料が経済事情の変動又は当事者の一方若しくは双方の事情の変化により不適当になったときは、両当事者協議の上これを変更することができます。

一般事務委託契約

期間	委託契約（以下この表において「本契約」といいます。）の有効期間は、同契約の効力発生日である本投資法人成立日から向う2年間とします。
更新	上記の有効期間満了の6か月前までに本投資法人又は一般事務受託者のいずれか一方から文書による別段の申出がなされなかったときは、本契約は従前と同一の条件にて自動的に2年間延長するものとし、その後も同様とします。
解約	<p>本契約は、次に掲げる事由が生じたときにその効力を失います。</p> <ul style="list-style-type: none">i. 当事者間の文書による解約の合意。ただし、本投資法人の役員会の承認を条件とします。この場合には本契約は、両当事者の合意によって指定したときから失効します。ii. 当事者のいずれか一方が本契約に違反し催告後も違反が是正されず、他方が行う文書による解除の通知があった場合、文書で指定された日をもって本契約は失効するものとします。ただし、本投資法人からの解除は役員会の承認を条件とします。なお、本投資法人及び一般事務受託者は本契約失効後においても本契約に基づく残存債権を相互に請求することを妨げません。iii. 当事者のいずれか一方について、破産手続開始、民事再生手続開始、会社更生手続開始若しくは特別清算開始の申立てがなされたとき又は手形交換所の取引停止処分が生じたときに、他方が行う文書による解除の通知があった場合、文書で指定された日をもって本契約は失効するものとします。
変更等	<ul style="list-style-type: none">i. 本契約の内容については、本投資法人は役員会の承認を得た上で、両当事者間の合意により、これを変更することができます。ii. 上記i.の変更に当たっては、本投資法人の規約及び投信法を含む法令及び諸規則等を遵守するものとします。iii. 手数料が経済事情の変動又は当事者の一方若しくは双方の事情の変化により不適当になったときは、両当事者協議の上これを変更することができます。

(八) 投資主名簿等管理人兼特別口座管理人：三菱ＵＦＪ信託銀行株式会社

投資口事務代行委託契約

期間	委託契約（以下この表において「本契約」といいます。）の有効期間は、同契約の効力発生日である2009年1月1日から1年間とします。
更新	有効期間満了の6か月前までに当事者のいずれか一方から文書による別段の申出がなされなかったときは、従前と同一の条件にて自動的に1年間延長するものとし、その後も同様とします。
解約	<p>本契約は、次に掲げる事由が生じたときにその効力を失います。</p> <p>i. 当事者間の文書による解約の合意。この場合、本契約は、両当事者の合意によって指定したときから失効します。</p> <p>ii. 以下の(i)に掲げる事由が生じた場合、他方が行う文書による解約の通知。この場合、本契約は(i)の場合においては解約の通知において指定する日に失効するものとし、</p> <p>(i) 本投資法人又は投資主名簿等管理人の会社更生手続、民事再生手続、破産手続、特別清算手続の各々の開始の申立て（その後の法律改正により新たな倒産手続が創設された場合、当該手続開始申立てを含みます。）並びに手形交換所の取引停止処分がなされた場合</p> <p>iii. 当事者のいずれか一方が本契約に重大な違反をした場合、他方が行う文書による解除の通知。この場合、本契約は他方が当該通知において指定する日をもって失効します。</p>
変更等	本契約の内容が法令の変更又は両当事者の一方若しくは双方の事情の変更によりその履行に支障をきたすに至ったとき、又はそのおそれのあるときは、両当事者協議の上これを改定することができます。

特別口座の管理に関する契約

期間	特別口座の管理に関する契約（以下この表において「本契約」といいます。）は、2009年1月5日から効力を生ずるものとします。
更新	契約上特段の規定はありません。
解約	<p>本契約は、次に掲げる事由が生じたときにその効力を失います。</p> <p>i. 特別口座の加入者が存在しなくなった場合。この場合、本契約は特別口座管理人がすみやかにすべての特別口座の廃止手続を行い、その手続が完了したときに失効します。</p> <p>ii. 振替法に定めるところにより、本投資法人の発行するすべての振替投資口（本投資法人が合併により消滅する場合は、本投資法人の投資主又は登録投資口質権者に対価として交付された他の投資法人の振替投資口を含みます。）が振替機関によって取り扱われなくなった場合。この場合、本契約は特別口座管理人がすみやかにすべての特別口座の廃止手続を行い、その手続が完了したときに失効します。</p> <p>iii. 当事者のいずれか一方が本契約に違反し、かつ引き続き本契約の履行に重大なる支障を及ぼすと認められた場合、他方が行う文書による解約の通知。この場合、本契約は当該通知到達の日から2週間経過後若しくは当該通知において指定された日に失効します。</p> <p>iv. 両当事者間に投資口事務代行委託契約が締結されており、当該契約について契約の失効事由若しくは特別口座管理人が解約権を行使しうる事由が発生した場合、特別口座管理人が行う文書による本契約の解約の通知。この場合の契約失効日は、上記iii.後段の規定を準用します。</p> <p>v. 経済情勢の変動、口座管理事務の内容の変化等により、口座管理事務手数料につき、前記「第一部 ファンド情報 第1 ファンドの状況 4 手数料等及び税金 (3) 管理報酬等 資産保管会社及び一般事務受託者への支払手数料 (二) 特別口座管理人の報酬」記載の口座管理事務手数料明細表により難い事情が生じたにもかかわらず、両当事者間で口座管理事務手数料の変更の協議が整わなかった場合、特別口座管理人が行う文書による解約の通知。この場合の契約失効日は、上記iii.後段の規定を準用します。</p>
変更等	<p>本契約について、法令の変更又は監督官庁並びに保管振替機構の指示、その他契約の変更が必要な事由が生じた場合は、両当事者協議の上これを改定します。</p> <p>本契約の変更その他本契約に規定のない事項及び疑義については、両当事者誠意をもって協議し、その決定又は解決を行うものとします。</p>

(二) 投資法人債に関する一般事務受託者：株式会社三菱ＵＦＪ銀行

第4回無担保投資法人債、第5回無担保投資法人債（ソーシャルボンド）、第6回無担保投資法人債（ソーシャルボンド）、第7回無担保投資法人債、第8回無担保投資法人債及び第9回無担保投資法人債（ソーシャルボンド）についての財務代理契約

期間	期限の定めはありません。
更新	該当事項はありません。
解約	該当事項はありません。
変更等	本投資法人及び一般事務受託者は、本契約に定められた事項につき変更の必要が生じたとき（追加発行により、本投資法人債の総額が変更された場合を含みます。）は、その都度これに関する協定をします。

(ホ) 納税事務に関する一般事務受託者：E Y 税理士法人

納税事務に関する一般事務等委託契約

期間	納税事務に関する一般事務等委託契約（以下この表において「本契約」といいます。）の有効期間は、同契約の締結日から2024年1月期の法人税及び地方法人税確定申告書を一般事務受託者が本投資法人に提出した日までとします。
更新	本投資法人の計算期間終了の日までに、当事者いずれかから相手方に対して、本契約を更新しない旨の通知がない限り、本投資法人の翌営業期間について同一条件にて更新され、業務委託基本契約書の契約期間が満了する時点まで、以降も同様とします。
解約	本投資法人及び一般事務受託者は、相手方に30日以上前に書面により通知することにより、いつでも業務委託基本契約を解約し、これにより本契約を終了させることができます。ただし、一般事務受託者からの解約については、一般事務受託者が法令等又は一般事務受託者の職業的専門家としての職業倫理等に照らして委託業務を継続することができないと合理的に判断した場合に限ってすることができます。この場合、一般事務受託者は本投資法人に対して書面により通知し、直ちに業務委託基本契約の全部又は一部を解除し、これにより本契約を終了させることができます。
変更等	契約上特段の規定はありません。

関係法人との契約の変更に関する開示の方法

関係法人との契約が変更された場合には、東京証券取引所の有価証券上場規程に従って開示される場合がある他、かかる契約の変更が、主要な関係法人の異動又は運用に関する基本方針、投資制限若しくは分配方針に関する重要な変更に該当する場合には、金商法に基づいて遅滞なく提出する臨時報告書により開示されます。

公告の方法

本投資法人の公告方法は、日本経済新聞に掲載する方法とします（規約第4条）。

2【利害関係人との取引制限】

(1) 法令に基づく制限

利益相反取引の制限

資産運用会社は、法令により、以下のとおりその親法人等又は子法人等が関与する行為につき禁止行為が定められています（金商法第44条の3第1項、投信法第223条の3第3項）。ここで、「親法人等」とは、金融商品取引業者の総株主等の議決権の過半数を保有していることその他の当該金融商品取引業者と密接な関係を有する法人その他の団体として政令で定める要件に該当する者をいい（金商法第31条の4第3項）、「子法人等」とは、金融商品取引業者が総株主等の議決権の過半数を保有していることその他の当該金融商品取引業者と密接な関係を有する法人その他の団体として政令で定める要件に該当する者をいいます（金商法第31条の4第4項）。

- (イ) 通常の取引の条件と異なる条件であって取引の公正を害するおそれのある条件で、当該金融商品取引業者の親法人等又は子法人等と有価証券の売買その他の取引、店頭デリバティブ取引又は対象資産の売買その他の取引を行うこと（金商法第44条の3第1項第1号、投信法第223条の3第3項、投信法施行令第130条第2項）。
 - (ロ) 当該金融商品取引業者との間で金商法第2条第8項各号に掲げる行為に関する契約を締結することを条件としてその親法人等又は子法人等がその顧客に対して信用を供与していることを知りながら、当該顧客との間で当該契約を締結すること（金商法第44条の3第1項第2号、投信法第223条の3第3項）。
 - (ハ) 当該金融商品取引業者の親法人等又は子法人等の利益を図るため、その行う投資助言業務に関して取引の方針、取引の額若しくは市場の状況に照らして不必要な取引を行うことを内容とした助言を行い、又はその行う投資運用業に関して運用の方針、運用財産の額若しくは市場の状況に照らして不必要な取引を行うことを内容とした運用を行うこと（金商法第44条の3第1項第3号、投信法第223条の3第3項）。
- (二) (イ)から(ハ)までに掲げるもののほか、当該金融商品取引業者の親法人等又は子法人等が関与する行為であって投資者の保護に欠け、若しくは取引の公正を害し、又は金融商品取引業の信用を失墜させるおそれのあるものとして内閣府令に定める以下の行為その他の行為（金商法第44条の3第1項第4号、業府令第153条、投信法第223条の3第3項、投信法施行規則第267条）。
- a. 通常の取引の条件と著しく異なる条件で、当該金融商品取引業者の親法人等又は子法人等と資産の売買その他の取引を行うこと。
 - b. 当該金融商品取引業者との間で金融商品取引契約（金商法第34条に定義される「金融商品取引契約」をいいます。以下同じです。）を締結することを条件としてその親法人等又は子法人等がその顧客に対して通常の取引の条件よりも有利な条件で資産の売買その他の取引を行っていることを知りながら、当該顧客との間で当該金融商品取引契約を締結すること。

利益相反のおそれがある場合の書面の交付

資産運用会社は、資産の運用を行う投資法人と自己又はその取締役若しくは執行役、資産の運用を行う他の投資法人、利害関係人等その他の投信法施行令で定める者との間における特定資産（投信法に定める指定資産及び投信法施行規則で定めるものを除きます。以下、本において同じです。）の売買その他の投信法施行令で定める取引が行われたときは、投信法施行規則で定めるところにより、当該取引に係る事項を記載した書面を当該投資法人、資産の運用を行う他の投資法人（当該特定資産と同種の資産を投資の対象とするものに限ります。）、その他投信法施行令で定める者に交付しなければなりません（投信法第203条第2項）。ただし、資産運用会社は、かかる書面の交付に代えて投信法施行令に定めるところにより、当該資産の運用を行う投資法人、資産の運用を行う他の投資法人（当該特定資産と同種の資産を投資の対象とするものに限ります。）その他投信法施行令で定める者の承諾を得て、当該書面に記載すべき事項を電子情報処理組織を使用する方法その他の情報通信の技術を利用する方法であって投信法施行規則で定めるものにより提供することができます（投信法第203条第4項、第5条第2項）。

資産の運用の制限

登録投資法人は、(イ)その執行役員又は監督役員、(ロ)その資産運用会社、(ハ)その執行役員又は監督役員の親族（配偶者並びに二親等以内の血族及び姻族に限られます。）、(ニ)その資産運用会社の取締役、会計参与（会計参与が法人であるときは、その職務を行うべき社員を含みます。）、監査役若しくは執行役若しくはこれらに類する役職にある者又は使用人との間で、次に掲げる行為（投資主の保護に欠けるおそれが少ないと認められる行為として投信法施行令で定める行為を除きます。）を行ってはなりません（投信法第195条、第193条、投信法施行令第116条乃至第118条）。

- a. 有価証券の取得又は譲渡
- b. 有価証券の貸借
- c. 不動産の取得又は譲渡
- d. 不動産の貸借
- e. 次に掲げる取引以外の特定資産に係る取引
 - i. 宅地の造成又は建物の建築を自ら行うことに係る取引
 - ii. 商品の生産、製造、加工その他これらに類するものとして内閣府令で定める行為を自ら行うことに係る取引
 - iii. 再生可能エネルギー発電設備の製造、設置その他これらに類するものとして内閣府令で定める行為を自ら行うことに係る取引

ただし、資産運用会社に、宅地又は建物の売買又は貸借の代理又は媒介を行わせること等は認められています。

特定資産の価格等の調査

資産運用会社は、特定資産（土地若しくは建物又はこれらに関する権利若しくは資産であって投信法施行令で定めるものに限り、以下本において「不動産等資産」といいます。）の取得又は譲渡が行われたときは、当該特定資産に係る不動産の鑑定評価を、不動産鑑定士であって利害関係人等でないものに行わせなければならないものとされています（ただし、当該取得又は譲渡に先立って当該鑑定評価を行わせている場合は、この限りではありません。）。

また、資産運用会社は、不動産等資産以外の特定資産（指定資産を除きます。）の取得又は譲渡等の行為が行われたときは、投資法人、その資産運用会社（その利害関係人等を含みます。）及びその資産保管会社以外の者であって政令で定めるものに当該特定資産の価格等の調査を行わせなければならないものとされています（ただし、当該行為に先立って当該調査を行わせている場合は、この限りではありません。）。

また、ここで規定する鑑定評価及び価格等の調査は、利害関係人等以外の第三者との間で取引が行われた場合にも、実施しなければならないことに留意します。

(2) 本投資法人に関する利益相反取引ルール

本資産運用会社は、利害関係者との取引等に関する社内規程（自主ルール）として「利害関係者取引規程」を以下のとおり定めています。

目的

利害関係者取引規程は、本資産運用会社が、本投資法人を含む委託を受けた各本資産運用会社受託投資法人の資産運用業務を行うに当たり、以下の に規定される本資産運用会社の利害関係者と当該投資法人の利害が対立する可能性がある取引につき遵守すべき手続その他の事項を定め、当該取引を適切に管理し、もって本資産運用会社が当該投資法人に対して負う善管注意義務及び忠実義務の履行を十全ならしめることを目的とします。

利害関係者の範囲

「利害関係者」とは以下のいずれかに該当する者をいいます。

- (イ) 投信法第203条第2項により委任を受けた投信法施行令第126条第1項各号及び投信法施行規則第247条に規定される者並びに係外国法人等（業府令第126条第3号に定める関係外国法人等をいいます。以下、本「(2) 本投資法人に関する利益相反取引ルール」において同じです。）
- (ロ) 本資産運用会社の株主及びその役員、並びに本資産運用会社の役員又は重要な使用人の出向元
- (ハ) 前項に該当する者の子会社及び関連会社（それぞれ財務諸表等の用語、様式及び作成方法に関する規則第8条第3項及び第5項に定義される子会社及び関連会社をいいます。）
- (ニ) 上記(イ)乃至(ハ)のいずれかに該当する者が過半の出資を行うなど重要な影響を及ぼし得る特別目的会社（特定目的会社、合同会社、株式会社等を含みます。）、組合その他のファンド
- (ホ) 上記(イ)乃至(ハ)のいずれかに該当する者がアセットマネジメント業務を受託している特別目的会社（特定目的会社、合同会社、株式会社等を含みます。）、組合その他のファンド
- (ヘ) 上記(イ)に定める者のうち、親法人等若しくは子法人等(金商法第31条の4第3項及び第4項に定める親法人等若しくは子法人等をいいます。)又は関係外国法人等に該当する者にアセットマネジメント業務を委託している法人
- (ト) 上記(イ)乃至(ヘ)に該当する者以外に本資産運用会社及び本資産運用会社の子会社が資産運用業務又はアセットマネジメント業務を受託している投資法人及びファンド

法令遵守

本資産運用会社は、利害関係者と本資産運用会社受託投資法人との間において、本資産運用会社受託投資法人の利益を害する取引又は不必要な取引を行ってはなりません。

本資産運用会社は、利害関係者と本資産運用会社受託投資法人との間で取引を行おうとするときは、金商法、投信法その他の関係法令及び利害関係者取引規程を遵守してこれを行うものとします。

コンプライアンス委員会及び資産運用検討委員会による決議等

利害関係者との間で以下に規定する各取引（ただし、軽微取引を除きます。）を行う場合は、コンプライアンス委員会による決議及び資産運用検討委員会による決議を行うこととします。

- a．資産の取得
- b．資産の譲渡
- c．不動産等の貸借
- d．不動産等の売買及び貸借の媒介業務の委託
- e．不動産管理業務等の委託
- f．資金調達及びそれに付随するデリバティブ取引
- g．工事の発注
- h．業務の委託
- i．有価証券の貸借

また、利害関係者との間で軽微取引を行う場合、代表取締役（代表取締役が利害関係を有する場合には、コンプライアンス室長）の承認を得るものとします。更に、本投資法人が、投信法第201条第1項に定める本資産運用会社の利害関係人等との間で有価証券又は不動産の取得、譲渡又は貸借に係る取引を行う場合には、投資法人の資産に及ぼす影響が軽微なものとして投信法施行規則に定める一定の場合を除き、コンプライアンス委員会及び資産運用検討委員会による承認の後、当該取引の実施までに、あらかじめ、本投資法人の役員会の承認に基づく本投資法人の同意を得なければならないものとします。

資産の取得

- (イ) 利害関係者から不動産等を取得する場合の取得価格は、利害関係者に該当しない不動産鑑定士が鑑定した鑑定評価額を原則として上限の指標とし、当該鑑定評価額を上回る場合は、起案した本資産運用会社受託投資法人本部の本部長又は部長が当該案件を議論する資産運用検討委員会において、当該鑑定評価額を上回った価格での取得を正当化する理由を説明し、資産運用検討委員会はかかる説明を踏まえた上で審議・検討します。ただし、ここでの取得価格は不動産等そのものの価格とし、鑑定評価額の対象となっていない、取得費用、信託設定に要する費用、固定資産税等の期間按分精算額等を含まないものとします。
- (ロ) 利害関係者が投資法人への譲渡を前提に一時的に特別目的会社等の組成を行うなどして負担した費用が存する場合は、当該費用を鑑定評価額に加えて取得することができるものとします。
- (ハ) 利害関係者から不動産等以外の資産を取得する場合、時価が把握できるものは時価とし、それ以外は上記に準ずるものとします。

資産の譲渡

- (イ) 利害関係者に不動産等を譲渡する場合の譲渡価格は、利害関係者に該当しない不動産鑑定士が鑑定した鑑定評価額を原則として下限の指標とし、当該鑑定評価額を下回る場合は、起案した本資産運用会社受託投資法人本部の本部長又は部長が当該案件を議論する資産運用検討委員会において、当該鑑定評価額を下回った価格での譲渡を正当化する理由を説明し、資産運用検討委員会はかかる説明を踏まえた上で審議・検討します。ただし、ここでの譲渡価格は不動産等そのものの価格とし、鑑定評価額の対象となっていない、売却費用、固定資産税の期間按分精算額等を含まないものとします。
- (ロ) 利害関係者へ不動産等以外の資産を譲渡する場合、時価が把握できるものは時価とし、それ以外は上記に準ずるものとします。

不動産等の貸借

投資法人が運用する不動産等につき利害関係者と賃貸借契約を締結又は契約更改する場合には、適正な条件で賃貸するものとし、個別の資産における当該利害関係者からの賃料収入が当該資産の総収入（直近の決算数値又は実績がない場合は予想数値に基づきます。）の30%以上となる契約を締結する場合は、市場価格、周辺相場等を調査し、利害関係者に該当しない第三者からの意見書等を参考の上、決定しなければならないものとします。

不動産等の売買及び貸借の媒介業務の委託

- (イ) 利害関係者へ不動産等の売買の媒介を委託する場合は、宅地建物取引業法等に規定する報酬及び相場の範囲内とし、売買価格の水準、媒介の難易度等を勘案して、他事例や利害関係者に該当しない第三者からの意見書等を参考の上、決定します。
- (ロ) 利害関係者へ貸借の媒介を委託する場合は、宅地建物取引業法等に規定する報酬及び相場の範囲内とし、賃料の水準、媒介の難易度等を勘案して、他事例や利害関係者に該当しない第三者からの意見書等を参考の上、決定します。

不動産管理業務等の委託

- (イ) 利害関係者へ不動産管理業務等を委託又はその更新をする場合は、実績、会社信用度等を調査するとともに、原則として、2社以上の利害関係者に該当しない他業者たる第三者からの見積りを取得し、又は利害関係者に該当しない第三者の意見書等を入手して比較・検討の上、提供役務の内容、業務総量等を勘案し、当該者への委託又は更新及びその条件を決定します。
- (ロ) 取得しようとする物件について、利害関係者が既に不動産管理業務等を行っている場合は、取得後の不動産管理業務等は当該利害関係者に委託することができるものとしますが、委託料の決定については、上記に準ずるものとします。

資金調達及びそれに付随するデリバティブ取引

利害関係者から借入れ及びそれに付随するデリバティブ取引を行う場合又は利害関係者に本資産運用会社が資産運用業務の委託を受けている投資法人の発行する投資口若しくは投資法人債の引受けその他の募集等に関する業務を委託する場合には、借入期間、金利等の借入条件又は委託条件及び提案内容について、原則として、2社以上の利害関係者に該当しない金融機関たる第三者からの見積り又は提案書を取得の上市場における水準等と比較して適正であることを確認し、又は利害関係者に該当しない外部専門家たる第三者から当該事実に対する意見書を入手の上、決定します。

工事の発注

利害関係者へ工事等を発注する場合は、実績、会社信用度等を調査するとともに、原則として、2社以上の利害関係者に該当しない他業者たる第三者からの見積りを取得し、又は利害関係者に該当しない第三者の意見書等を入手して比較・検討の上、提供役務の内容、業務総量等を勘案し、当該者への委託又は更新及びその条件を決定します。

業務の委託

上記 乃至 に定める場合の他、利害関係者へ業務を委託する場合は、実績、会社信用度等を調査するとともに、原則として、2社以上の利害関係者に該当しない他業者たる第三者からの見積りを取得し、又は利害関係者に該当しない第三者の意見書等を入手して比較・検討の上、提供役務の内容、業務総量等を勘案し、当該者への委託又は更新及びその条件を決定します。

代替方式等

上記 乃至 に規定する業務を委託する場合であって、各項に定める第三者からの見積りや第三者の意見書等の入手が困難な場合は、利害関係者に当該条件で委託する合理的理由を資産運用検討委員会に説明の上、同委員会の承認を得るものとします。

有価証券の取得、譲渡又は貸借

利害関係者との間で有価証券を取得、譲渡又は貸借する場合（上記 乃至 に規定する取引を除きます。）は、上記 乃至 に準じて行うものとします。

なお、本資産運用会社は、上記のような利害関係者取引規程に加えて、資産運用業務の委託を受けた投資法人間での利益相反を防止するため、資産の売買、資産の管理、資金調達の各場合について、投資法人間の利益相反防止のためのチェックリストを作成し、意思決定時にこれらのチェックリストを利用して、ある投資法人の利益のために他の投資法人の利益を害するような取引が行われないような体制を構築しています。

(3) 利害関係人等(注)との取引状況等

当期における利害関係人等との取引状況は、以下のとおりです。

取引状況

該当事項はありません。

支払手数料等の金額

該当事項はありません。

（注）利害関係人等とは、資産運用業協会の投資信託及び投資法人に係る運用報告書等に関する規則第26条第1項第27号に規定される本投資法人と資産運用委託契約を締結している資産運用会社の利害関係人等をいいます。

3【投資主・投資法人債権者の権利】

(1) 投資主の権利

投資主の有する主な権利は、以下のとおりです。

投資主総会における議決権

(イ) 本投資法人の投資主は、保有する投資口数に応じ、投資主総会における議決権を有しています（投信法第77条第2項第3号、第94条第1項、会社法第308条第1項本文）。投資主総会において決議される事項は、以下のとおりです。

- a. 執行役員、監督役員及び会計監査人の選任（ただし、設立の際選任されたものとみなされる者の選任を除きます。）及び解任（投信法第96条、第104条、第106条）
- b. 資産運用会社との資産運用委託契約の締結及び解約の承認又は同意（投信法第198条第2項、第206条第1項、第205条第2項）
- c. 投資口の併合（投信法第81条の2第2項、会社法第180条第2項（第3号及び第4号を除きます。））
- d. 投資法人の解散（投信法第143条第3号）
- e. 規約の変更（投信法第140条）
- f. その他投信法又は本投資法人の規約で定める事項（投信法第89条）

(ロ) 投資主の有する議決権の権利行使等の手続は、以下のとおりです。

- a. 投資主総会の決議は、法令又は規約に別段の定めがある場合のほか、出席した当該投資主の議決権の過半数をもって行います（規約第40条第1項）。
- b. 投資主は、本投資法人の議決権を有する他の投資主を代理人として、議決権を行使することができます（規約第37条第1項）。ただし、投資主総会毎に代理権を証する書面を予め本投資法人に提出することを要します（投信法第94条第1項、会社法第310条第1項、規約第37条第2項）。
- c. 投資主総会に出席しない投資主は、書面によって議決権を行使することができます（投信法第92条第1項、規約第38条第1項）。
- d. 書面によって行使した議決権の数は、出席した投資主の議決権の数に算入します（投信法第92条第2項、規約第38条第2項）。
- e. 投資主総会に出席しない投資主は、本投資法人の承諾を得て、電磁的方法により議決権を行使することができます（投信法第92条の2第1項、規約第39条第1項）。
- f. 電磁的方法によって行使した議決権の数は、出席した投資主の議決権の数に算入します（投信法第92条の2第3項、規約第39条第2項）。
- g. 投資主が投資主総会に出席せず、かつ、議決権を行使しないときは、当該投資主はその投資主総会に提出された議案（複数の議案が提出された場合において、これらのうちに相反する趣旨の議案があるときは、当該議案のいずれをも除きます。）について賛成するものとみなされます（投信法第93条第1項、規約第41条第1項）。
- h. 上記g.の定めに基づき議案に賛成するものとみなされた投資主の有する議決権の数は、出席した投資主の議決権の数に算入します（投信法第93条第3項、規約第41条第2項）。
- i. 上記g.及びh.の定めは、以下の各事項に係る議案の決議には適用しません（規約第41条第3項）（以下、規約第41条第1項乃至第3項を「みなし賛成規定」と総称します。）。

執行役員又は監督役員の解任

投資法人による資産運用委託契約の解約

解散

投資口の併合

みなし賛成規定を変更する内容の規約の変更

j. 本投資法人は、投資主総会がその直前の決算期から3か月以内に開催される場合、当該決算期の最終の投資主名簿に記載又は記録された投資主をもって、当該投資主総会において権利を行使することのできる投資主とします（投信法第77条の3第2項及び第3項、会社法第124条第3項、規約第36条第1項）。

k. 上記j.の定めにかかわらず、役員会の決議により予め公告をして、一定の日における投資主名簿に記載又は記録された投資主又は登録投資口質権者をもって、その権利を行使すべき投資主又は登録投資口質権者とすることができます（規約第36条第2項）。

l. 本投資法人は、投資主総会の招集に際し、投資主総会参考書類等の内容である情報について電子提供措置をとるものとします（投信法第94条第1項、会社法第325条の2、規約第33条第4項）。なお、投資主は、本投資法人に対し、電子提供措置により提供される事項を記載した書面の交付を請求（以下、本l.において「書面交付請求」といいます。）することができます（投信法第94条第1項、会社法第325条の5第1項）。書面交付請求がされた場合、執行役員は、書面交付請求をした投資主（当該投資主総会において議決権を行使することができる者を定めるための基準日を定めた場合にあっては、当該基準日まで書面交付請求をした者に限ります。）に対し、当該投資主総会に係る電子提供措置事項を記載した書面を交付しなければなりません（投信法第94条第1項、会社法第325条の5第2項）。書面交付請求をした投資主がある場合において、その書面交付請求の日（当該投資主が異議を述べた場合にあっては、当該異議を述べた日）から一年を経過したときは、本投資法人は、当該投資主に対し、電子提供措置事項を記載した書面の交付を終了する旨を通知し、かつ、これに異議のある場合には一定の期間（以下、本l.において「催告期間」といいます。）内に異議を

述べるべき旨を催告することができます(投信法第94条第1項、会社法第325条の5第4項)。この場合、投資主が催告期間内に異議を述べない限り、書面交付請求は、催告期間を経過した時にその効力を失います(投信法第94条第1項、会社法第325条の5第5項)。

その他の共益権

(イ) 代表訴訟提起権(投信法第204条第3項、第116条、第119条、会社法第847条)

6か月前から引き続き投資口を有する投資主は、本投資法人に対し、書面等をもって、資産運用会社、一般事務受託者、執行役員、監督役員又は会計監査人の責任を追及する訴訟の提起を請求することができ、本投資法人が請求の日から60日以内に訴訟を提起しないときは、当該請求をした投資主は、本投資法人のために訴訟を提起することができます。

(ロ) 投資主総会決議取消権(投信法第94条第2項、会社法第831条)

投資主は、投資主総会の招集の手続又は決議の方法が法令若しくは規約に違反している又は著しく不公正なとき、決議の内容が規約に違反しているとき、又は決議について特別の利害関係を有する者が議決権を行使したことによって著しく不当な決議がされたときには、決議の日から3か月以内に、訴えをもって当該投資主総会の決議の取消しを請求することができます。

(ハ) 執行役員等の違法行為差止請求権(投信法第109条第5項、第153条の3第2項、会社法第360条第1項)

執行役員が本投資法人の目的の範囲外の行為その他法令若しくは規約に違反する行為をし、又はこれらの行為をするおそれがある場合において、当該行為によって本投資法人に回復することができない損害が生ずるおそれがあるときは、6か月前から引き続き投資口を有する投資主は、執行役員に対し、その行為をやめることを請求することができます。本投資法人が清算手続に入った場合には清算執行人に対しても同様です。

(ニ) 新投資口発行の差止請求権(投信法第84条第1項、会社法第210条)

投資主は、新投資口の発行が法令若しくは規約に違反する場合又は著しく不公正な方法により行われる場合において、投資主が不利益を受けるおそれがあるときは、本投資法人に対し、新投資口の発行をやめることを請求することができます。

(ホ) 新投資口発行無効訴権(投信法第84条第2項、会社法第828条第1項第2号、第2項第2号)

投資主は、新投資口発行について重大な法令・規約違反があった場合には、新投資口の発行の効力が生じた日から6か月以内に、本投資法人に対して新投資口発行無効の訴えを提起することができます。

(ヘ) 投資口併合差止請求権(投信法第81条の2第2項、会社法第182条の3)

投資主は、投資口の併合が法令又は規約に違反する場合において、投資主が不利益を受けるおそれがあるときは、本投資法人に対し、投資口の併合をやめることを請求することができます。

(ト) 合併差止請求権(投信法第150条、会社法第784条の2、第796条の2、第805条の2)

投資主は、合併が法令又は規約に違反する場合等において、投資主が不利益を受けるおそれがあるときは、本投資法人に対し、合併をやめることを請求することができます。

(チ) 合併無効訴権(投信法第150条、会社法第828条第1項第7号及び第8号、第2項第7号及び第8号)

投資主は、合併手続に重大な瑕疵があった場合等には、本投資法人に対して合併の効力が生じた日から6か月以内に合併無効の訴えを提起することができます。

(リ) 投資主提案権(投信法第94条第1項、会社法第303条第2項、第305条第1項、第4項、第5項)

発行済投資口の100分の1以上にあたる投資口を有する投資主(6か月前から引き続き当該投資口を有する投資主に限ります。)は、執行役員に対して会日より8週間前に書面をもって、一定の事項を投資主総会の会議の目的とするべきことを請求することができ、また、会議の目的である事項についてその投資主の提出する議案の要領を招集通知に記載又は記録することを請求することができます。ただし、当該投資主が提出しようとする議案の数が10を超えるときは、10を超える数に相当することとなる議案については、この限りではありません。

(ヌ) 投資主総会招集権(投信法第90条第3項、会社法第297条第1項、第4項)

発行済投資口の100分の3以上にあたる投資口を6か月前から引き続き有する投資主は、執行役員に対し、会議の目的である事項及び招集の理由を示して投資主総会の招集を請求することができ、遅滞なく投資主総会招集の手続がなされない場合又は請求の日から8週間以内の日を投資主総会の日とする投資主総会の招集の通知が発せられない場合には、内閣総理大臣の許可を得て招集することができます。

(ル) 検査役選任請求権(投信法第94条第1項、会社法第306条、投信法第110条)

発行済投資口の100分の1以上にあたる投資口を有する投資主は、投資主総会に係る招集の手続及び決議の方法を調査させるため、当該投資主総会に先立ち内閣総理大臣に対し、検査役の選任の申立をすることができます。また、発行済投資口の100分の3以上にあたる投資口を有する投資主は、本投資法人の業務の執行に関し不正の行為又は法令若しくは規約に違反する重大な事実があることを疑うに足りる事由があるときは、本投資法人の業務及び財産の状況を調査させるため、内閣総理大臣に対し、検査役の選任の申立をすることができます。

(ヲ) 執行役員等解任請求権(投信法第104条第1項、第3項、会社法第854条第1項第2号)

執行役員、監督役員及び会計監査人は、いつでも、投資主総会の決議により解任することができます。また、発行済投資口の100分の3以上に当たる投資口を6か月前から引き続き有する投資主は、執行役員又は監督役員の職務の執行に関し不正の行為又は法令若しくは規約に違反する重大な事実があるにもかかわらず当該役員を解任する旨の議案が投資主総会で否決されたときには、当該投資主総会の日から30日以内に訴えをもって当該役員の解任を請求することができます。

(ワ) 解散請求権（投信法第143条の3）

発行済投資口の10分の1以上に当たる投資口を有する投資主は、本投資法人が業務の執行において著しく困難な状況に至り、本投資法人において回復することができない損害が生じ、又は生ずるおそれがあるときや、本投資法人の財産の管理又は処分が著しく失当で、本投資法人の存立を危うくするときにおいて、やむを得ない事由があるときは、訴えをもって本投資法人の解散を請求することができます。

分配金請求権（投信法第77条第2項第1号、第137条）

本投資法人の投資主は、本投資法人の規約及び法令に則り、役員会の承認を受けた金銭の分配に係る計算書に基づき、保有する投資口数に応じて金銭の分配を受けることができます。

なお、本振替投資口については、本投資法人が誤って本投資法人に対抗できないものとされた振替投資口について行った金銭の分配についても、本投資法人は当該分配に係る金額の返還を求めることができません。この場合、本投資法人は、当該分配に係る金額の限度において、投資主の振替機関等に対する損害賠償請求権を取得します（振替法第228条、第149条）。

残余財産分配請求権（投信法第77条第2項第2号、第158条）

本投資法人が解散し、清算される場合、投資主は、各投資主の有する投資口の口数に応じて残余財産の分配を受ける権利を有しています。

払戻請求権（規約第7条第1項）

投資主は、投資口の払戻請求権を有していません。

投資口の処分権（投信法第78条第1項、第3項）

投資主は投資証券を交付する方法により投資口を自由に譲渡することができます。

本振替投資口については、投資主は、口座管理機関に対して振替の申請を行い、譲渡人の口座から譲受人の口座に本振替投資口の振替（譲受人の口座における保有欄の口数を増加させることをいいます。以下同じです。）が行われることにより、本振替投資口の譲渡を行うことができます（振替法第228条、第140条）。ただし、本振替投資口の譲渡は、本振替投資口を取得した者の氏名又は名称及び住所を投資主名簿に記載し、又は記録しなければ、本投資法人に対抗することができません（投信法第79条第1項）。なお、投資主名簿の記載又は記録は、総投資主通知（振替機関が、本投資法人に対して行う、投資主の氏名又は名称、保有投資口数、基準日等の通知をいいます。以下同じです。）により行われます（振替法第228条、第152条第1項）。また、投資主が、特別口座に記載又は記録されている本振替投資口の譲渡を行う場合は、まず自らが開設した一般口座への振替を行った上で、譲受人の口座に振り替える必要があります。

投資証券交付請求権及び不所持請求権（投信法第85条第1項、第3項、会社法第217条）

投資主は、本投資法人が投資口を発行した日以後、遅滞なく投資証券の交付を受けることができます。また、投資主は、投資証券の不所持を申し出ることもできます。

本振替投資口については、本投資法人は、投資証券を発行することができません（振替法第227条第1項）。ただし、投資主は、保管振替機構が振替機関の指定を取り消された場合若しくは当該指定が効力を失った場合であって保管振替機構の振替業を承継する者が存しない場合、又は本振替投資口が振替機関によって取り扱われなくなった場合は、本投資法人に対して、投資証券の発行を請求することができます（振替法第227条第2項）。

帳簿等閲覧請求権（投信法第128条の3）

投資主は、本投資法人の営業時間内は、いつでも、会計帳簿又はこれに関する資料の閲覧又は謄写を請求することができます。ただし、この請求は、理由を明らかにして行わなければなりません。

少数投資主権の行使手続（振替法第228条、第154条）

振替投資口に係る少数投資主権等の行使に際しては、投資主名簿の記載又は記録ではなく、振替口座簿の記載又は記録により判定されることになります。したがって、少数投資主権を行使しようとする投資主は、振替機関が個別投資主通知（振替機関が、本投資法人に対して行う、投資主の氏名又は名称、保有投資口数等の通知をいいます。以下同じです。）を行うよう、投資主の口座を開設している口座管理機関に対して申し出ることができます。投資主は、かかる個別投資主通知が本投資法人に対して行われた後4週間が経過する日までに限り、少数投資主権を行使することができます。

(2) 投資法人債権者の権利

投資法人債権者が有する主な権利の内容及び行使手続の概要は次のとおりです。

投資法人債の処分権

本投資法人の第4回無担保投資法人債、第5回無担保投資法人債（ソーシャルボンド）、第6回無担保投資法人債（ソーシャルボンド）、第7回無担保投資法人債、第8回無担保投資法人債及び第9回無担保投資法人債（ソーシャルボンド）は、振替法第115条で準用する第66条第2号の定めに従い振替法の規定の適用を受けることとする旨を定めた投資法人債であり、発行済投資法人債の譲渡は、保管振替機構及び一般債振替制度に参加する銀行・金融商品取引業者等の口座管理機関が管理する振替口座簿の記録により行われます。

元利金支払請求権

投資法人債権者は、投資法人債の要項に従い、元利金の支払を受けることができます。本投資法人が過去に発行し、本書の日付現在、残高がある投資法人債に係る元利金及びそれらの支払日は次のとおりです。

(イ) 第4回無担保投資法人債

元 本：30億円

利 率：0.40%

償還日：2026年12月25日

利払日：毎年6月26日及び12月26日

(ロ) 第5回無担保投資法人債（ソーシャルボンド）

元 本：30億円

利 率：0.39%

償還日：2031年9月5日

利払日：毎年3月7日及び9月7日

(ハ) 第6回無担保投資法人債（ソーシャルボンド）

元 本：20億円

利 率：0.68%

償還日：2036年9月5日

利払日：毎年3月7日及び9月7日

(ニ) 第7回無担保投資法人債

元 本：17億円

利 率：1.00%

償還日：2037年9月30日

利払日：毎年3月31日及び9月30日

(ホ) 第8回無担保投資法人債

元 本：30億円

利 率：0.42%

償還日：2027年12月24日

利払日：毎年6月26日及び12月26日

(ヘ) 第9回無担保投資法人債（ソーシャルボンド）

元 本：25億円

利 率：0.959%

償還日：2029年10月17日

利払日：毎年4月17日及び10月17日

投資法人債管理会社

第4回無担保投資法人債、第5回無担保投資法人債（ソーシャルボンド）、第6回無担保投資法人債（ソーシャルボンド）、第7回無担保投資法人債、第8回無担保投資法人債及び第9回無担保投資法人債（ソーシャルボンド）は、いずれも、投信法第139条の8ただし書の要件を充たすものであり、本投資法人債の管理を行う投資法人債管理会社は設置されていません。

投資法人債管理補助者

本投資法人は、投資法人債を発行する場合において、各投資法人債の金額が1億円以上である場合その他投資法人債権者の保護に欠けるおそれがないものとして投信法施行規則で定める場合には、投資法人債管理補助者を定め、投資法人債権者のために、投資法人債の管理の補助を行うことを委託することができます。ただし、当該投資法人債が担保付社債である場合は、この限りではありません（投信法第139条の9の2）。

第4回無担保投資法人債、第5回無担保投資法人債（ソーシャルボンド）、第6回無担保投資法人債（ソーシャルボンド）、第7回無担保投資法人債、第8回無担保投資法人債及び第9回無担保投資法人債（ソーシャルボンド）については、投資法人債管理補助者は設置されていません。

財務代理人

第4回無担保投資法人債、第5回無担保投資法人債（ソーシャルボンド）、第6回無担保投資法人債（ソーシャルボンド）、第7回無担保投資法人債、第8回無担保投資法人債及び第9回無担保投資法人債（ソーシャルボンド）いずれに関しても、株式会社三菱UFJ銀行を財務代理人として、投資法人債に関する事務を委託しています。

投資法人債権者集会

投資法人債権者の権利に重大な関係がある事項について、投資法人債権者の総意を決定するために、投信法及び会社法に従って、投資法人債権者集会が設置されます。

投資法人債権者集会における決議事項は、法定事項及び投資法人債権者の利害に関する事項に限られ（投信法第139条の10第2項、会社法第716条）、決議がなされた場合であっても裁判所の認可によって効力が生じるものとされています（投信法第139条の10第2項、会社法第734条第1項）。ただし、投信法第139条の10第2項が準用する会社法第735条の2第1項の規定により投資法人債権者集会の決議があったものとみなされる場合を除きます（投信法第139条の10第2項、会社法第735条の2第4項）。

法定の決議事項には、投資法人債の元利金の支払を怠った場合に期限の利益を喪失させる措置に関する事項が含まれています（投信法第139条の10第2項、会社法第739条第1項）。

第4回無担保投資法人債、第5回無担保投資法人債（ソーシャルボンド）、第6回無担保投資法人債（ソーシャルボンド）、第7回無担保投資法人債、第8回無担保投資法人債及び第9回無担保投資法人債（ソーシャルボンド）の投資法人債権者集会は、本投資法人がこれを招集するものとし、会日より少なくとも3週間前に投資法人債権者集会を開く旨及び会議の目的たる事項を公告します。

第4回無担保投資法人債、第5回無担保投資法人債（ソーシャルボンド）、第6回無担保投資法人債（ソーシャルボンド）、第7回無担保投資法人債、第8回無担保投資法人債及び第9回無担保投資法人債（ソーシャルボンド）の各総額の10分の1以上に当たる投資法人債を有する投資法人債権者は、会議の目的である事項及び招集の理由を本投資法人、投資法人債管理者又は投資法人債管理補助者に示して投資法人債権者集会の招集を請求することができます（投信法第139条の10第2項、会社法第718条第1項）。かかる請求がなされた後遅滞なく投資法人債権者集会の招集手続が行われない場合等には、かかる請求を行った投資法人債権者は、裁判所の許可を得て投資法人債権者集会を招集することができます（投信法第139条の10第2項、会社法第718条第3項）。

招集に係る事務手続については、財務代理人が本投資法人の名においてこれを行うものとし、財務代理人が投資法人債権者からの請求を受けつけた場合には、速やかにその旨を本投資法人に通知し、その指示に基づき手続を行います。

担保提供制限条項

本投資法人は、第4回無担保投資法人債、第5回無担保投資法人債（ソーシャルボンド）、第6回無担保投資法人債（ソーシャルボンド）、第7回無担保投資法人債、第8回無担保投資法人債及び第9回無担保投資法人債（ソーシャルボンド）の各投資法人債要項において、当該各投資法人債の未償還残高が存する限り、本投資法人が国内で今後発行する他の無担保投資法人債のために担保付社債信託法（明治38年法律第52号。その後の改正を含みます。）に基づき担保権を設定する場合は、当該各投資法人債のために同順位の担保権を設定しなければならないとしています。ただし、担保切換え条項（利益維持条項等本投資法人の財務指標に一定の事由が生じた場合に期限の利益を喪失する旨の特約を解除するために担保権を設定する旨の特約、又は本投資法人が自らいつでも担保権を設定することができる旨の特約）を有している無担保投資法人債を除きます。

会社法等の社債に関する規定の準用

上記に加え、投資法人債に関しては、投資法人債原簿の記載事項（会社法第681条）、投資法人債が二人以上の共有に属する場合の権利義務関係（会社法第686条）、投資法人債権者に対する通知催告（会社法第685条）、記名式投資法人債と無記名式投資法人債の間の転換（会社法第698条）、投資法人債の利札欠缺（会社法第700条）、投資法人債元利金請求権の時効（会社法第701条）、投資法人債権者集会に関する事項（会社法第716条から第742条まで）等の会社法の社債に関する規定が準用されます。

第4【関係法人の状況】

1【資産運用会社の概況】

（1）【名称、資本金の額及び事業の内容】

名称

株式会社K J R マネジメント

（KJR Management）

東京都千代田区丸の内二丁目7番3号 東京ビルディング

資本金の額

本書の日付現在 5億円

事業の内容

本資産運用会社は投資運用業等を行うことを目的としています。

（イ） 会社の沿革

年月日	事項
2000年11月15日	エム・シー・アセットマネジメント株式会社設立
2000年12月 8日	三菱商事・ユービーエス・リアルティ株式会社へ社名変更
2001年 1月27日	宅地建物取引業者免許取得（免許証番号：東京都知事(1)第79372号）
2001年 4月 5日	投資信託委託業者に係る業務認可取得（認可番号：内閣総理大臣第6号）
2002年 6月 5日	コンサルティング業務、委託代行業務に係る兼業承認取得（承認番号：金監第2161号）(注)
2005年 5月17日	信託受益権販売登録（登録番号：関東財務局長（売信）第131号）(注)
2006年 1月27日	宅地建物取引業者免許更新（免許証番号：東京都知事(2)第79372号）
2007年 1月25日	旧投信法第10条の2の規定に基づく認可（業務の方法の変更の認可）取得
2007年 5月11日	宅地建物取引業法上の取引一任代理等の認可取得（認可番号：国土交通大臣第58号）
2007年 7月26日	旧投信法第10条の2の規定に基づく認可（業務の方法の変更の認可）取得
2007年 9月30日	金融商品取引業者に係る登録（登録番号：関東財務局長（金商）第403号）
2010年 3月 1日	金商法第35条第3項に基づき、同条第2項第4号及び第7号に規定される兼業業務の届出
2011年 1月27日	宅地建物取引業者免許更新（免許証番号：東京都知事(3)第79372号）
2015年10月 9日	金商法第35条第3項に基づき、同条第2項第4号に規定される兼業業務の一部変更及び第7号に規定される兼業業務の廃止
2016年 1月27日	宅地建物取引業者免許更新（免許証番号：東京都知事(4)第79372号）
2019年 7月 1日	MCUBS MidCity株式会社を吸収合併
2021年 1月27日	宅地建物取引業者免許更新（免許証番号：東京都知事(5)第79372号）
2022年 4月28日	株式会社K J R マネジメントへ社名変更

年月日	事項
2022年 8月18日	金商法第35条第3項に基づき、同条第2項第3号に規定される兼業業務の届出
2022年 8月30日	第二種金融商品取引業及び投資助言・代理業の追加登録並びに金商法第35条第4項に基づく不動産開発管理業務に係る兼業業務の承認
2025年 2月 1日	本資産運用会社を吸収分割会社、株式会社K J R Mホールディングス（旧76株式会社）を吸収分割承継会社とし、コーポレート業務の一部及び投資サポート業務等を承継させることを内容とする吸収分割を実施
2025年10月 4日	本資産運用会社を吸収分割会社、株式会社K J R Mプライベートソリューションズを吸収分割承継会社とし、私募ファンド事業に関する権利義務を承継させることを内容とする吸収分割を実施 第二種金融商品取引業及び投資助言・代理業の廃止
2026年 1月26日	宅地建物取引業者免許更新（免許証番号：東京都知事(6)第79372号）

（注）当該業務は、現在行っていません。

（ロ）株式の総数及び資本金の額の増減

- a. 発行する株式の総数（本書の日付現在）
10,000株
- b. 発行済株式の総数（本書の日付現在）
10,000株
- c. 最近5年間ににおける資本金の額の増減
過去5年間で資本金の増減はありません。

（ハ）その他

a. 役員の変更

本資産運用会社の取締役及び監査役は、株主総会において総株主の議決権の過半数を有する株主又はその代理人が出席し、総株主の議決権の過半数の賛成によって選任します。取締役の選任については、累積投票によりません。取締役の任期は、選任後2年以内に終了する事業年度のうち最終のものに関する定時株主総会の終結の時まで、監査役の任期は、選任後4年以内に終了する事業年度のうち最終のものに関する定時株主総会の終結の時までです。ただし、任期の満了前に退任した取締役の補欠として選任された取締役又は増員により選任された取締役の任期は、退任した取締役又は他の在任取締役の任期の満了する時までとします。また、任期の満了前に退任した監査役の補欠として選任された監査役の任期は、退任した監査役の任期の満了する時までとします。本資産運用会社において取締役及び監査役の変更があった場合には、2週間以内に監督官庁へ届け出ます（金商法第31条第1項、第29条の2第1項第3号）。また、本資産運用会社の取締役又は執行役は、他の会社の取締役、会計参与（会計参与が法人であるときは、その職務を行うべき社員）、監査役若しくは執行役に就任した場合（他の会社の取締役、会計参与、監査役又は執行役が本資産運用会社の取締役又は執行役を兼ねることとなった場合を含みます。）又は他の会社の取締役、会計参与、監査役若しくは執行役を退任した場合には、遅滞なく、その旨を内閣総理大臣に届け出なければなりません（金商法第31条の4第1項）。

b. 訴訟事件その他本資産運用会社に重要な影響を及ぼすことが予想される事実

本書の日付現在、本資産運用会社に関して、訴訟事件その他重要な影響を及ぼすことが予想される事実はありません。

（二）関係業務の概要

本投資法人が、本資産運用会社に委託する業務の内容は、以下のとおりです。

- a. 規約に定める資産運用の対象及び方針に従い、運用資産の運用を行います（本投資法人のために資金の借入れを行うことを含みます。）。
- b. 運用資産の運用状況について、法令の定めるところに従い本投資法人に対して定期的に報告を行います。
- c. 上記のほか、本投資法人から運用資産の運用状況に関し報告を求められたときには、正当な理由がない限りその指示に従い報告を行います（本投資法人の役員会に出席して報告を行うことを含みます。）。
- d. その他本投資法人が随時委託する上記a.乃至c.に関連し又は付随する業務を行います。

(2) 【運用体制】

本資産運用会社の運用体制については、前記「第一部 ファンド情報 第1 ファンドの状況 1 投資法人の概況 (4) 投資法人の機構」をご参照下さい。

(3) 【大株主の状況】

(本書の日付現在)

名称	住所	所有株式数 (株)	発行済株式 (自己株式を除く。) の総数 に対する所有株式数の 比率 (%)
株 式 会 社 K J R M ホールディングス	東京都千代田区丸の内二丁目7番3号 東京ビルディング	10,000	100.0

(4) 【役員の状況】

(本書の日付現在)

役職名	氏名	主要略歴		所有 株式数
代表取締役 社長	荒木 慶太	1992年 4月 1998年 8月 2001年 3月 2001年12月 2003年 3月 2013年 9月 2015年 2月 2015年 8月 2015年12月 2025年 2月	野村不動産株式会社 住宅販売部 同社 国際事業部 東洋信託銀行株式会社（現 三菱UFJ信託 銀行株式会社） 出向 野村不動産株式会社 法人営業部 三菱商事・ユービーエス・リアルティ株式会 社（現 株式会社KJRマネジメント） 不 動産運用部 同社 リテール本部不動産投資部長 同社 リテール本部副本部長 兼 不動産運 用部長 同社 リテール本部長 同社 執行役員 同社 代表取締役社長（現任）	-

役職名	氏名	主要略歴		所有 株式数
取締役会長 （非常勤）	鈴木 直樹	1990年 4月 1992年10月 1994年 8月 1998年 1月 2000年 7月 2007年11月 2012年 1月 2015年 4月 2015年10月 2016年 6月 2017年10月 2019年 2月 2019年 4月 2019年 4月 2022年 4月 2025年 1月 2025年 2月	株式会社日本長期信用銀行入行 上野支店 同行 本店証券投資部資金財務室 株式担当 英国 LTCB and F&C Investment Management Co.,Ltd出向 グローバル株式 ポートフォリオマネージャー 長銀ユービーエス・プリンソン投資顧問株式会社（現 UBSアセット・マネジメント株式会社） 日本株式アナリスト シュローダー投信投資顧問株式会社（現 シュローダー・インベストメント・マネジメント株式会社） ディレクター 日本小型株式チームヘッド ループスアルファ・アジア・ゲーエムベーパー マネージング・ディレクター 東京支店代表 三菱商事・ユービーエス・リアルティ株式会社（現 株式会社K J R マネジメント） 調査部長 MCUBS MidCity株式会社（現 株式会社K J R マネジメント） 代表取締役副社長 財務企画部 部長 同社 代表取締役副社長 経営管理部長 同社 代表取締役副社長 同社 代表取締役副社長 ファンド企画部長 同社 代表取締役副社長 三菱商事・ユービーエス・リアルティ株式会社（現 株式会社K J R マネジメント） 代表取締役副社長 MCUBS MidCity株式会社（現 株式会社K J R マネジメント） 非常勤取締役 株式会社K J R マネジメント 代表取締役社長 株式会社K J R Mプライベートソリューションズ 取締役（非常勤）（現任） 株式会社K J R Mホールディングス 代表取締役社長（現任） 株式会社K J R マネジメント 取締役会長（非常勤）（現任）	-

役職名	氏名	主要略歴		所有 株式数
取締役 （非常勤）	松本 靖之	1993年 4月	近畿日本ツーリスト株式会社 入社 丸の内 海外旅行支店	-
		1995年 1月	同社 虎ノ門海外旅行事業部 海外営業主任	
		1998年 7月	セコム株式会社 入社 東京営業部 主任	
		2002年 2月	CCA INTERNATIONAL JAPAN 入社 Accounting Supervisor	
		2004年 3月	同社 Regional Financial Controller	
		2006年 7月	三菱商事・ユービーエス・リアルティ株式会 社（現 株式会社K J Rマネジメント）財務 経理部 マネージャー	
		2007年 4月	同社 財務経理部 シニアマネージャー	
		2008年 4月	同社 財務経理部長	
		2008年 5月	同社 インダストリアル本部 企画部長	
		2013年 5月	同社 インダストリアル本部 不動産運用部 長	
		2017年 3月	同社 コーポレート本部 業務管理部長	
		2019年 1月	同社 コーポレート本部 業務管理部長 兼 コーポレート本部長補佐	
		2022年 5月	同社 コーポレート本部長	
		2023年 5月	同社 執行役員 コーポレート本部長	
		2025年 2月	同社 取締役（非常勤）（現任） 株式会社K J R Mホールディングス チー フ・オペレーティング・オフィサー（C O O）（現任）	
監査役 （非常勤）	宮内 秀聡	2017年 5月	株式会社KKRジャパン ディレクター（現任）	-
		2024年 3月	ロジスティード株式会社 取締役監査等委員 （非常勤）	
		2025年 1月	株式会社K J R Mプライベートソリューションズ 監査役（非常勤）（現任） 株式会社アルプス物流 取締役（非常勤） （現任）	
		2025年 2月	株式会社K J R マネジメント 監査役（非常 勤）（現任）	
		2025年 4月	富士ソフト株式会社 取締役（非常勤）（現 任）	
		2026年 4月	ロジスティードホールディングス株式会社 取締役監査等委員（非常勤）（現任）	

（注） 2026年3月末日現在、役職員数は97名（非常勤役員を除きます。）です。

(5) 【事業の内容及び営業の概況】

事業の内容

本資産運用会社は、投資運用業を営む金融商品取引業者として、投資法人の資産の運用に係る業務を行います。

営業の概況

本書の日付現在、本資産運用会社が資産の運用を行う投資法人又は運用の指図を行う投資法人は、本投資法人及び日本都市ファンド投資法人です。

名称	産業ファンド投資法人	日本都市ファンド投資法人
基本的性格	中長期にわたる安定した収益の確保と資産の着実な成長を目指して、主として産業用不動産である不動産等、不動産関連資産及びその他の特定資産に投資して運用を行います。	中長期にわたる安定した収益の確保と資産の着実な成長を目指して、主として商業施設、オフィスビル、住宅、ホテル及びこれらの用途の複合施設である不動産等、不動産関連資産及びその他の特定資産に投資して運用を行います。
設立年月日	2007年3月26日	2001年9月14日
純資産総額（百万円）	247,610 (2026年1月31日現在)	653,100 (2026年2月28日現在)
1口当たりの純資産額（円）	97,929 (2026年1月31日現在)	90,799 (2026年2月28日現在)

関係業務の概況

資産運用会社としての業務

(イ) 資産運用業務

本資産運用会社は、投信法及び規約の規定に従い、本投資法人の資産の運用業務を行います。また、資産の運用業務に関し第三者より苦情を申し立てられた場合における当該苦情の処理その他必要な行為、及びその他本投資法人の資産の運用に関連し又は付随する業務を行います。

(ロ) 資金調達業務

本資産運用会社は、本投資法人が行う新投資口の発行、投資法人債の発行、借入れ若しくは借換え、又はこれらに類似する資金調達行為に関し、本投資法人のために必要な業務を行います。また、本資産運用会社は、本投資法人に代わり、本投資法人に関する情報の適時開示を行うものとし、その他IR活動を行います。

(ハ) 報告業務

本資産運用会社は、投信法に従った報告書の作成及び交付その他本投資法人の要求に基づき委託業務に関する報告を行います。

(ニ) その他本投資法人が随時委託する前記(イ)乃至(ハ)に関連し又は付随する業務を行います。

2【その他の関係法人の概況】

A. 資産保管会社及び一般事務受託者（投信法第208条並びに第117条第4号乃至第6号関係）

（１）【名称、資本金の額及び事業の内容】

名称

三井住友信託銀行株式会社

東京都千代田区丸の内一丁目4番1号

資本金の額

2025年9月30日現在 342,037百万円

事業の内容

銀行法（昭和56年法律第59号。その後の改正を含みます。）（以下「銀行法」といいます。）に基づき銀行業を営むとともに、金融機関の信託業務の兼営等に関する法律（昭和18年法律第43号。その後の改正を含みます。）（以下「兼営法」といいます。）に基づき信託業務を営んでいます。

（２）【関係業務の概要】

資産保管会社としての業務

（イ） 資産保管業務

（ロ） 金銭出納管理業務

一般事務受託者としての業務

（イ） 本投資法人の計算に関する事務

（ロ） 本投資法人の会計帳簿の作成に関する事務

（ハ） 本投資法人の納税に関する事務

（ニ） 本投資法人の役員会の運営に関する事務

（ホ） 本投資法人の投資主総会の運営に関する事務（投資主総会関係書類の発送、議決権行使書の受理、集計に関する事務を除きます。）

（ヘ） 投資主の権利行使に関する請求その他の投資主からの申出の受付に関する事務（前各号の業務に関連するものに限りません。）

（３）【資本関係】

該当事項はありません。

B. 投資主名簿等管理人及び特別口座管理人（投信法第117条第2号、第3号及び第6号関係。ただし、投資法人債及び新投資口予約権に関する事務を除きます。）

(1)【名称、資本金の額及び事業の内容】

名称

三菱ＵＦＪ信託銀行株式会社

東京都千代田区丸の内一丁目4番5号

資本金の額

2025年9月30日現在 324,279百万円

事業の内容

銀行法に基づき銀行業を営むとともに、兼営法に基づき信託業務を営んでいます。

(2) [関係業務の概要]

投資主名簿等管理人としての業務

- (イ) 投資主名簿及び投資法人債原簿並びにこれらに付属する帳簿の作成、管理及び備置その他の投資主名簿及び投資法人債原簿に関する事務（ただし、投資法人債原簿に関する事務は本投資法人が投資主名簿等管理人に別途委託するものに限りします。）
- (ロ) 上記（イ）に定めるほか、以下の帳簿その他の投信法及び内閣府令の規定により作成及び保管しなければならない帳簿書類の作成、管理及び備置に関する事務（ただし、該当する事務が生じていない場合を除きます。）
 - a. 分配利益明細簿
 - b. 投資証券台帳
 - c. 投資証券不発行管理簿
 - d. 投資証券払戻金額帳
 - e. 未払分配利益明細簿
 - f. 未払払戻金明細簿
- (ハ) 振替機関等により通知される総投資主通知その他の通知の受理に関する事務
- (ニ) 投資主、登録投資口質権者、これらの法定代理人及び以上の者の常任代理人（以下「投資主等」といいます。）の氏名及び住所の登録並びに変更の登録に関する事務
- (ホ) 前各号に掲げるもののほか、投資主等の提出する届出の受理に関する事務
- (ヘ) 投資主総会招集通知の発送及び議決権行使書又は委任状の作成及び集計に関する事務
- (ト) 投資主等に対して分配する金銭（以下「分配金」といいます。）の支払に関する事務
- (チ) 投資主等からの照会に対する応答に関する事務
- (リ) 投資口の統計資料並びに法令又は契約に基づく官庁、金融商品取引所、振替機関等への届出又は報告のための資料の作成に関する事務
- (ヌ) 投資口の募集、投資口の併合・分割その他本投資法人が臨時に指定する事務
- (ル) 投資主等に対する通知書、催告書及び報告書等の発送に関する事務
- (ヲ) 投資主等の権利行使に関する請求その他の投資主等からの申出の受付に関する事務（上記（イ）から（ル）までの事務に関連するものに限りします。）
- (ワ) 上記（イ）から（ヲ）までに掲げる事務に付随する印紙税等の納付に関する事務
- (カ) 投資主等の個人番号（行政手続における特定の個人を識別するための番号の利用等に関する法律（平成25年法律第27号。以下「番号法」といいます。）に定義する個人番号（以下「個人番号」といいます。））及び法人番号（番号法に定義する法人番号をいいます。以下同じです。）の収集及び登録に関する事務
- (ヨ) 投資主等の個人番号及び法人番号の保管、利用及び廃棄又は削除に関する事務
- (タ) 投資主総会資料の電子提供制度に係る書面交付請求に関する事務
- (レ) 上記（イ）から（タ）までに掲げる事項に付随する事務

特別口座管理人としての業務

- (イ) 振替口座簿並びにこれに附属する帳簿の作成・管理及び備置に関する事務
- (ロ) 総投資主通知に係る報告に関する事務
- (ハ) 新規記載又は記録手続及び抹消手続又は全部抹消手続に関する事務
- (二) 保管振替機構からの本投資法人に対する個別投資主通知
- (ホ) 振替口座簿への記載又は記録、質権に係る記載又は記録及び信託の受託者並びに信託財産に係る記載又は記録に関する事務
- (ヘ) 特別口座の開設及び廃止に関する事務
- (ト) 加入者情報及び届出印鑑の登録又はそれらの変更の登録及び加入者情報の保管振替機構への届出に関する事務
- (チ) 特別口座の加入者本人のために開設された他の口座又は本投資法人の口座との間の振替手続に関する事務
- (リ) 振替法で定める取得者等のための特別口座開設等請求に関する事務

- (ヌ) 加入者からの個別投資主通知の申出に関する事務
- (ル) 加入者又は利害関係を有する者からの情報提供請求（保管振替機構を通じて請求されるものを含みます。）に関する事務
- (ロ) 上記（イ）から（ル）までに掲げるもののほか、加入者等（投資主、投資口質権者及びこれらの法定代理人又は以上の者の常任代理人をいいます。以下同じです。）による請求に関する事務
- (ワ) 上記（イ）から（ロ）までに掲げるもののほか、加入者等からの加入者等に係る情報及び届出印鑑に関する届出の受理に関する事務
- (カ) 加入者等からの照会に対する応答に関する事務
- (コ) 投資口の併合・分割に関する事務
- (ク) 加入者等の個人番号及び法人番号の収集及び登録に関する事務
- (ケ) 加入者等の個人番号及び法人番号の保管、利用及び廃棄又は削除に関する事務
- (コ) 投資主総会資料の電子提供制度に係る書面交付請求に関する事務
- (ツ) 上記（イ）から（コ）までに掲げる事務のほか、振替制度の運営に関する事務及び本投資法人と特別口座管理人が協議の上定める事務

(3) [資本関係]

該当事項はありません。

C. 投資法人債に関する一般事務受託者（投信法第117条第2号、第3号及び第6号関係。ただし、投資法人債に関する事務に限ります。）

(1) [名称、資本金の額及び事業の内容]

名称

株式会社三菱UFJ銀行

東京都千代田区丸の内一丁目4番5号

資本金の額

2025年9月30日現在 1,711,958百万円

事業の内容

銀行業を営んでいます。

(2) [関係業務の概要]

- (イ) 振替機関の業務規程等に定める発行代理人事務
- (ロ) 振替機関の業務規程等に定める支払代理人事務
- (ハ) 投資法人債原簿関係事務
 - ・ 本投資法人債の投資法人債原簿の作成及び備置きその他の投資法人債原簿に関する事務
- (ニ) 上記(イ)乃至(ハ)の事務のほか、次に定める事務
 - a. 投資法人債権者からの期限の利益喪失に関する請求の受領及び本投資法人への通知
 - b. 公告の手配
 - c. 投資法人債権者集会に関する事務
 - d. 投資法人債要項の写しの一般事務受託者本店での備置きによる開示
 - e. 投資法人債券台帳の作成及び管理
 - f. 租税特別措置法に基づく利子所得税の納付
 - g. 買入消却に係る事務
 - h. その他本投資法人と一般事務受託者が協議の上必要と認められる事務（投資法人債権者の権利行使に関する請求その他の投資法人債権者からの申出の受付に関する事務を含みます。）
- (ホ) 元利金及び元利金支払手数料の分配事務

(3) [資本関係]

該当事項はありません。

D. 納税事務に関する一般事務受託者（投信法第117条第6号関係）

(1) [名称、資本金の額及び事業の内容]

名称

E Y 税理士法人

東京都千代田区有楽町一丁目1番2号

資本金の額

該当事項はありません。

事業の内容

税理士業を営んでいます。

(2) [関係業務の概要]

納税に関する事務（法人税及び地方法人税確定申告書、法人住民税、法人事業税及び地方法人特別税の確定申告書並びに消費税確定申告書に係る税務申告書の作成。ただし、税金の支払に関する事務を除きます。）

(3) [資本関係]

該当事項はありません。

E. 特定関係法人

(1) [名称、資本金の額及び事業の内容]

特定関係法人の名称	資本金の額（2025年12月31日現在）	事業の内容
株式会社 K J R Mホールディングス	100百万円	持株会社
KKR Group Assets Holdings III L.P.	非開示（注1）	持株会社
KKR Group Assets III GP LLC	非開示（注1）	持株会社
KKR Group Partnership L.P.	非開示（注1）	持株会社
KKR Group Holdings Corp.	非開示（注1）	持株会社
KKR Group Co. Inc.	非開示（注1）	持株会社
KKR & Co. Inc.	2,552,318千米ドル （約408,064百万円）（注2）	持株会社

（注1）同意を得られていないため非開示としています。

（注2）2026年3月31日時点における三菱UFJリサーチ&コンサルティング株式会社の対顧客外国為替相場の公表仲値（1米ドル＝159.88円）により換算しています。

(2) [関係業務の概要]

該当事項はありません。

(3) [資本関係]

KKRは、2026年1月31日現在、そのグループ会社を通じて、本投資法人の投資口25,600口（発行済投資口の総口数の1.01%（注））を保有しています。

（注）発行済投資口の総口数に対する所有投資口数の割合は、小数第3位を切り捨てて表示しています。

第5【投資法人の経理状況】

1. 財務諸表の作成方法について

本投資法人の財務諸表は、「財務諸表等の用語、様式及び作成方法に関する規則」（昭和38年大蔵省令第59号。その後の改正を含みます。）及び同規則第2条の規定により、「投資法人の計算に関する規則」（平成18年内閣府令第47号。その後の改正を含みます。）に基づいて作成しています。

2. 監査証明について

本投資法人は、金商法第193条の2第1項の規定に基づき、第37期計算期間（2025年8月1日から2026年1月31日まで）の財務諸表について、EY新日本有限責任監査法人の監査を受けています。

3. 連結財務諸表について

連結財務諸表は作成していません。

1【財務諸表】

(1)【貸借対照表】

(単位：千円)

	前期 (2025年7月31日)	当期 (2026年1月31日)
資産の部		
流動資産		
現金及び預金	15,788,924	19,891,427
信託現金及び信託預金	9,672,766	8,591,820
営業未収入金	1,689,015	1,690,796
前払費用	2,128,415	1,324,585
未収還付法人税等	75,815	79,682
未収消費税等	-	66,490
その他	8,997	18,298
流動資産合計	29,363,934	31,663,099
固定資産		
有形固定資産		
建物	36,998,104	36,539,937
減価償却累計額	12,276,004	12,493,158
建物（純額）	24,722,100	24,046,778
構築物	129,560	124,667
減価償却累計額	79,662	80,068
構築物（純額）	49,897	44,599
機械及び装置	2,286	17,009
減価償却累計額	190	511
機械及び装置（純額）	2,096	16,497
工具、器具及び備品	27,058	26,778
減価償却累計額	19,331	20,100
工具、器具及び備品（純額）	7,726	6,677
土地	20,343,077	17,373,057
建設仮勘定	17,184	12,734
信託建物	149,099,090	153,387,328
減価償却累計額	27,538,053	28,995,815
信託建物（純額）	121,561,037	124,391,513
信託構築物	1,917,123	1,940,875
減価償却累計額	936,599	1,006,957
信託構築物（純額）	980,523	933,917
信託機械及び装置	227,411	314,988
減価償却累計額	117,804	133,420
信託機械及び装置（純額）	109,606	181,567
信託工具、器具及び備品	806,316	857,939
減価償却累計額	216,695	269,001
信託工具、器具及び備品（純額）	589,621	588,937
信託土地	315,945,515	326,354,453
信託建設仮勘定	37,862	20,942
有形固定資産合計	484,366,250	493,971,678
無形固定資産		
借地権	19,833,966	19,833,966
その他	324	231
無形固定資産合計	19,834,290	19,834,197

(単位：千円)

	前期 (2025年7月31日)	当期 (2026年1月31日)
投資その他の資産		
関係会社株式	356,826	356,826
投資有価証券	18,463,235	18,703,443
差入敷金及び保証金	10,200	10,200
長期前払費用	1,525,580	1,506,102
その他	4,060	4,060
投資その他の資産合計	20,359,902	20,580,632
固定資産合計	524,560,443	534,386,508
繰延資産		
投資口交付費	129,703	81,446
投資法人債発行費	71,024	63,527
繰延資産合計	200,728	144,974
資産合計	554,125,106	566,194,582
負債の部		
流動負債		
営業未払金	1,750,127	1,579,465
短期借入金	2,100,000	12,900,000
1年内償還予定の投資法人債	-	3,000,000
1年内返済予定の長期借入金	26,300,000	25,900,000
未払金	980,841	1,010,319
未払費用	225,970	255,130
未払法人税等	605	605
未払消費税等	348,986	-
前受金	3,970,881	2,645,231
その他	10,482	9,170
流動負債合計	35,687,894	47,299,923
固定負債		
投資法人債	15,200,000	12,200,000
長期借入金	237,733,000	240,233,000
預り敷金及び保証金	2,678,468	2,660,945
信託預り敷金及び保証金	15,372,634	15,200,949
資産除去債務	983,241	985,936
その他	4,271	2,955
固定負債合計	271,971,616	271,283,786
負債合計	307,659,511	318,583,709

(単位：千円)

	前期 (2025年7月31日)	当期 (2026年1月31日)
純資産の部		
投資主資本		
出資総額	238,456,667	238,456,667
出資総額控除額		
一時差異等調整引当額	2 650,779	2 181,178
その他の出資総額控除額	3 641,451	3 1,641,375
出資総額控除額合計	1,292,230	1,822,553
出資総額（純額）	237,164,437	236,634,113
剰余金		
当期末処分利益又は当期末処理損失（ ）	9,297,161	10,975,030
剰余金合計	9,297,161	10,975,030
投資主資本合計	246,461,598	247,609,144
評価・換算差額等		
繰延ヘッジ損益	3,996	1,728
評価・換算差額等合計	3,996	1,728
純資産合計	4 246,465,594	4 247,610,872
負債純資産合計	554,125,106	566,194,582

（２）【損益計算書】

（単位：千円）

	前期 (自 2025年2月 1日 至 2025年7月31日)	当期 (自 2025年8月 1日 至 2026年1月31日)
営業収益		
賃貸事業収入	1 21,335,434	1 20,463,261
不動産等売却益	2 1,013,644	2 3,188,289
匿名組合分配金	359,212	371,455
営業収益合計	22,708,291	24,023,005
営業費用		
賃貸事業費用	1 10,069,491	1 9,560,402
資産運用報酬	1,608,333	1,654,333
役員報酬	7,440	7,440
資産保管手数料	12,433	12,461
一般事務委託手数料	54,913	53,895
その他営業費用	256,485	245,858
営業費用合計	12,009,097	11,534,392
営業利益	10,699,193	12,488,612
営業外収益		
受取利息	16,103	36,955
還付加算金	35	31
未払分配金戻入	458	580
固定資産受贈益	42,816	4,725
その他	0	40
営業外収益合計	59,413	42,333
営業外費用		
支払利息	1,090,214	1,191,217
投資法人債利息	45,192	45,617
投資法人債発行費償却	7,497	7,497
融資関連費用	266,481	267,072
投資口交付費償却	48,256	48,256
その他	4,815	4,787
営業外費用合計	1,462,458	1,564,448
経常利益	9,296,149	10,966,497
税引前当期純利益	9,296,149	10,966,497
法人税、住民税及び事業税	605	605
法人税等合計	605	605
当期純利益	9,295,544	10,965,892
前期繰越利益又は前期繰越損失（ ）	1,616	9,137
当期末処分利益又は当期末処理損失（ ）	9,297,161	10,975,030

（３）【投資主資本等変動計算書】

前期（自 2025年2月1日 至 2025年7月31日）

（単位：千円）

	投資主資本							
	出資総額					剰余金		投資主資本 合計
	出資総額	出資総額控除額			出資総額 (純額)	当期末処分 利益又は当 期末処理損 失()	剰余金合計	
		一時差異等 調整引当額	その他の出資 総額控除額	出資総額控 除額合計				
当期首残高	238,456,667	521,432	641,451	1,162,883	237,293,784	8,809,895	8,809,895	246,103,679
当期変動額								
剰余金の配当						8,808,278	8,808,278	8,808,278
一時差異等調整引当額 による利益超過分配		129,347		129,347	129,347			129,347
当期純利益						9,295,544	9,295,544	9,295,544
投資主資本以外の項目 の当期変動額(純額)								
当期変動額合計	-	129,347	-	129,347	129,347	487,266	487,266	357,919
当期末残高	¹ 238,456,667	650,779	641,451	1,292,230	237,164,437	9,297,161	9,297,161	246,461,598

	評価・換算差額等		純資産合計
	繰延ヘッジ 損益	評価・換算 差額等合計	
当期首残高	6,186	6,186	246,109,865
当期変動額			
剰余金の配当			8,808,278
一時差異等調整引当額 による利益超過分配			129,347
当期純利益			9,295,544
投資主資本以外の項目 の当期変動額（純額）	2,189	2,189	2,189
当期変動額合計	2,189	2,189	355,729
当期末残高	3,996	3,996	246,465,594

当期（自 2025年8月1日 至 2026年1月31日）

(単位：千円)

	投資主資本								
	出資総額					剰余金		自己投資口	投資主資本 合計
	出資総額	出資総額控除額			出資総額 (純額)	当期末処分 利益又は当 期末処理損 失()	剰余金合計		
		一時差異等 調整引当額	その他の出資 総額控除額	出資総額控 除額合計					
当期首残高	238,456,667	650,779	641,451	1,292,230	237,164,437	9,297,161	9,297,161	-	246,461,598
当期変動額									
剰余金の配当						8,818,423	8,818,423		8,818,423
一時差異等調 整引当額の戻 入		469,600		469,600	469,600	469,600	469,600		-
当期純利益						10,965,892	10,965,892		10,965,892
自己投資口の 取得								999,923	999,923
自己投資口の 消却			999,923	999,923	999,923			999,923	-
投資主資本以 外の項目の当 期変動額(純 額)									
当期変動額合計	-	469,600	999,923	530,323	530,323	1,677,868	1,677,868	-	1,147,545
当期末残高	¹ 238,456,667	181,178	1,641,375	1,822,553	236,634,113	10,975,030	10,975,030	-	247,609,144

	評価・換算差額等		純資産合計
	繰延ヘッジ 損益	評価・換算 差額等合計	
当期首残高	3,996	3,996	246,465,594
当期変動額			
剰余金の配当			8,818,423
一時差異等調 整引当額の戻 入			-
当期純利益			10,965,892
自己投資口の 取得			999,923
自己投資口の 消却			-
投資主資本以 外の項目の当 期変動額（純 額）	2,267	2,267	2,267
当期変動額合計	2,267	2,267	1,145,277
当期末残高	1,728	1,728	247,610,872

（４）【金銭の分配に係る計算書】

（単位：円）

	前 期 (自 2025年2月 1日 至 2025年7月31日)	当 期 (自 2025年8月 1日 至 2026年1月31日)
当期末処分利益	9,297,161,491	10,975,030,236
利益超過分配金加算額	-	419,724,526
うち一時差異等調整引当額	-	30,341,532
うちその他の出資総額控除額	-	389,382,994
出資総額組入額	469,600,711	-
うち一時差異等調整引当額戻入額	469,600,711	-
分配金の額	8,818,423,032	11,393,245,266
(投資口1口当たり分配金の額)	(3,477)	(4,506)
うち利益分配金	8,818,423,032	10,973,520,740
(うち1口当たり利益分配金)	(3,477)	(4,340)
うち一時差異等調整引当額	-	30,341,532
(うち1口当たり利益超過分配金 (一時差異等調整引当額に係るもの))	(-)	(12)
うちその他の利益超過分配金	-	389,382,994
(うち1口当たりの利益超過分配金 (その他の利益超過分配金に係るもの))	(-)	(154)
次期繰越利益又は次期繰越損失 ()	9,137,748	1,509,496
分配金の額の算出方法	<p>本投資法人の規約第25条第1項第2号に定める分配方針に基づき、租税特別措置法第67条の15第1項に規定される本投資法人の配当可能利益の額の100分の90に相当する金額を超えて分配することとしています。</p> <p>かかる方針に従い、利益分配金（利益超過分配金は含みません。）については、投資口1口当たりの利益分配金が1円未満となる端数部分を除き、投資信託及び投資法人に関する法律第136条第1項に定める利益から一時差異等調整引当額（投資法人の計算に関する規則第2条第2項第30号に定めるものをいいます。）の戻入額を控除した額の8,818,423,032円を分配することとしました。</p> <p>なお、本投資法人は本投資法人の規約第25条第2項に定める方針に従い、原則として毎期継続的に利益を超える金銭の分配（税法上の出資等減少分配に該当する出資の払戻し）を行うこととしていますが、当期においては、不動産等売却益の計上による分配金水準を鑑みて、利益を超えた金銭の分配（税法上の出資等減少分配に該当する出資の払戻し）は行いません。以上の結果、当期の分配金の額は8,818,423,032円としています。</p>	<p>本投資法人の規約第25条第1項第2号に定める分配方針に基づき、租税特別措置法第67条の15第1項に規定される本投資法人の配当可能利益の額の100分の90に相当する金額を超えて分配することとしています。</p> <p>かかる方針に従い、利益分配金（利益超過分配金は含みません。）については、投資口1口当たりの利益分配金が1円未満となる端数部分を除いた投資信託及び投資法人に関する法律第136条第1項に定める利益の全額である10,973,520,740円を分配することとしました。</p> <p>また、所得超過税会不一致及び純資産控除項目が分配金に与える影響を考慮して、本投資法人が決定する金額による利益超過分配を行うこととし、当期については、所得超過税会不一致に相当する額として、投資口1口当たりの利益超過分配金が1円未満となる端数部分を除き算定される30,341,532円を、一時差異等調整引当額に係る分配金として分配することとしました。</p> <p>なお、本投資法人は本投資法人の規約第25条第2項に定める方針に従い、原則として毎期継続的に利益を超える金銭の分配（税法上の出資等減少分配に該当する出資の払戻し）を行うこととしていますが、当期においては、利益を超えた金銭の分配（税法上の出資等減少分配に該当する出資の払戻し）として389,382,994円を分配することとしました。以上の結果、当期の分配金の額は11,393,245,266円としています。</p>

(5)【キャッシュ・フロー計算書】

(単位:千円)

	前期 (自 2025年2月 1日 至 2025年7月31日)	当期 (自 2025年8月 1日 至 2026年1月31日)
営業活動によるキャッシュ・フロー		
税引前当期純利益	9,296,149	10,966,497
減価償却費	2,654,520	2,755,272
固定資産受贈益	42,816	4,725
投資法人債発行費償却	7,497	7,497
投資口交付費償却	48,256	48,256
受取利息	16,103	36,955
支払利息	1,135,406	1,236,834
営業未収入金の増減額(は増加)	348,857	1,780
未収消費税等の増減額(は増加)	-	66,490
前払費用の増減額(は増加)	859,724	803,830
長期前払費用の増減額(は増加)	84,622	19,477
営業未払金の増減額(は減少)	334,637	189,870
未払金の増減額(は減少)	2,428	14,338
未払費用の増減額(は減少)	35	189
未払消費税等の増減額(は減少)	162,917	348,986
前受金の増減額(は減少)	608,590	1,325,650
その他の固定負債の増減額(は減少)	4,105	1,316
信託有形固定資産の売却による減少額	1,593,649	7,978,304
その他	125,318	6,029
小計	13,790,597	22,240,114
利息の受取額	16,103	25,032
利息の支払額	1,121,429	1,207,484
法人税等の支払額	12,718	4,471
営業活動によるキャッシュ・フロー	12,697,990	21,053,189
投資活動によるキャッシュ・フロー		
定期預金の預入による支出	-	4,000,000
有形固定資産の取得による支出	708,879	431,954
信託有形固定資産の取得による支出	2,925,253	20,247,415
預り敷金及び保証金の受入による収入	91,123	88,567
預り敷金及び保証金の返還による支出	33,336	90
信託預り敷金及び保証金の受入による収入	3,920	4,799,003
信託預り敷金及び保証金の返還による支出	393,769	5,076,689
信託差入敷金及び保証金の回収による収入	115,936	-
投資有価証券の払戻による収入	57,747	166,722
投資有価証券の取得による支出	1,729,592	410,920
投資活動によるキャッシュ・フロー	5,522,104	25,112,776
財務活動によるキャッシュ・フロー		
短期借入れによる収入	400,000	17,900,000
短期借入金の返済による支出	4,900,000	7,100,000
長期借入れによる収入	16,150,000	14,200,000
長期借入金の返済による支出	12,600,000	12,100,000
自己投資口の取得による支出	-	999,923
分配金の支払額	8,936,573	8,818,931
財務活動によるキャッシュ・フロー	9,886,573	3,081,144
現金及び現金同等物の増減額(は減少)	2,710,687	978,442
現金及び現金同等物の期首残高	28,172,377	25,461,690
現金及び現金同等物の期末残高	1 25,461,690	1 24,483,247

（６）【注記表】

〔重要な会計方針に係る事項に関する注記〕

1. 資産の評価方法及び処理方法	<p>有価証券</p> <p>関係会社株式 移動平均法による原価法を採用しています。</p> <p>その他有価証券 市場価格のない株式等 移動平均法による原価法を採用しています。</p> <p>匿名組合出資持分については、匿名組合の損益の純額に対する持分相当額を取り込む方法を採用しています。</p>								
2. 固定資産の減価償却の方法	<p>有形固定資産 定額法を採用しています。</p> <p>なお、主たる有形固定資産の耐用年数は以下のとおりであります。</p> <table border="0"> <tr> <td>建物・信託建物</td><td>8～70年</td></tr> <tr> <td>構築物・信託構築物</td><td>2～45年</td></tr> <tr> <td>機械及び装置・信託機械及び装置</td><td>9～17年</td></tr> <tr> <td>工具、器具及び備品・信託工具、器具及び備品</td><td>5～15年</td></tr> </table> <p>無形固定資産 定額法を採用しています。</p> <p>長期前払費用 定額法を採用しています。</p>	建物・信託建物	8～70年	構築物・信託構築物	2～45年	機械及び装置・信託機械及び装置	9～17年	工具、器具及び備品・信託工具、器具及び備品	5～15年
建物・信託建物	8～70年								
構築物・信託構築物	2～45年								
機械及び装置・信託機械及び装置	9～17年								
工具、器具及び備品・信託工具、器具及び備品	5～15年								
3. 繰延資産の処理方法	<p>投資口交付費 3年間で均等償却として処理しています。</p> <p>投資法人債発行費 投資法人債の償還までの期間にわたり定額法により償却しています。</p>								
4. 収益及び費用の計上基準	<p>収益に関する計上基準</p> <p>本投資法人の顧客との契約から生じる収益に関する主な履行義務の内容及び当該履行義務を充足する通常の時点（収益を認識する通常の時点）は以下のとおりです。</p> <p>(1) 不動産等の売却 不動産等売却収入については、不動産売却に係る契約に定められた引渡義務を履行することにより、顧客である買主が当該不動産等の支配を獲得した時点で収益計上を行います。</p> <p>(2) 受取水道光熱費 受取水道光熱費については、不動産等の賃貸借契約及び付随する合意内容に基づき、顧客である賃借人に対する電気、水道等の供給に応じて収益計上を行っています。</p> <p>受取水道光熱費のうち、本投資法人が代理人に該当すると判断したものについては、他の当事者が供給する電気、水道等の料金として収受する額から当該他の当事者に支払う額を控除した純額を収益として認識します。</p> <p>固定資産税等の処理方法 保有する不動産等にかかる固定資産税、都市計画税及び償却資産税等については、賦課決定された税額のうち当該決算期間に対応する額を賃貸事業費用として費用処理する方法を採用しています。</p> <p>なお、不動産又は不動産を信託財産とする信託受益権の取得に伴い、本投資法人が負担すべき初年度の固定資産税等相当額については、費用に計上せず当該不動産等の取得原価に算入しています。</p> <p>前期において不動産等の取得原価に算入した固定資産税等相当額は46,043千円です。当期において不動産等の取得原価に算入した固定資産税等相当額は1,804千円です。</p>								

5. ヘッジ会計の方法	<p>ヘッジ会計の方法</p> <p>繰延ヘッジ処理によっています。</p> <p>ただし、金利スワップの特例処理の要件を満たしているものにつきましては、特例処理を採用しています。</p> <p>ヘッジ手段とヘッジ対象</p> <p>ヘッジ手段 金利スワップ取引</p> <p>ヘッジ対象 借入金金利</p> <p>ヘッジ方針</p> <p>本投資法人は、リスク管理の基本方針を定めた規程に基づき、投資法人規約に規定するリスクをヘッジする目的で金利スワップ取引を行っています。</p> <p>ヘッジ有効性評価の方法</p> <p>ヘッジ対象のキャッシュ・フロー変動の累計とヘッジ手段のキャッシュ・フロー変動の累計とを比較し、両者の変動額の比率を検証することにより、ヘッジの有効性を評価しています。</p> <p>ただし、金利スワップの特例処理の要件を満たしているものにつきましては、有効性の評価を省略しています。</p>
6. キャッシュ・フロー計算書における資金（現金及び現金同等物）の範囲	<p>手許現金及び信託現金、随時引き出し可能な預金及び信託預金並びに容易に換金可能であり、かつ、価値の変動について僅少なリスクしか負わない取得日から3ヶ月以内に償還期限の到来する短期投資からなっています。</p>
7. その他財務諸表作成のための基礎となる事項	<p>不動産等を信託財産とする信託受益権に関する会計処理方法</p> <p>保有する不動産等を信託財産とする信託受益権につきましては、信託財産内の全ての資産及び負債勘定並びに信託財産に生じた全ての収益及び費用勘定について、貸借対照表及び損益計算書の該当勘定科目に計上しています。</p> <p>なお、該当勘定科目に計上した信託財産のうち重要性がある下記の科目については、貸借対照表において区分掲記することとしています。</p> <p>(1) 信託現金及び信託預金</p> <p>(2) 信託建物、信託構築物、信託機械及び装置、信託工具、器具及び備品、信託土地、信託建設仮勘定</p> <p>(3) 信託預り敷金及び保証金</p>

（未適用の会計基準等）

（リースに関する会計基準等）

- ・「リースに関する会計基準」（企業会計基準第34号 2024年9月13日 企業会計基準委員会）
- ・「リースに関する会計基準の適用指針」（企業会計基準適用指針第33号 2024年9月13日 企業会計基準委員会）等

（1）概要

企業会計基準委員会において、日本基準を国際的に整合性のあるものとする取組みの一環として、借手の全てのリースについて資産及び負債を認識するリースに関する会計基準の開発に向けて、国際的な会計基準を踏まえた検討が行われ、基本的な方針として、IFRS第16号の単一の会計処理モデルを基礎とするものの、IFRS第16号の全ての定めを採り入れるのではなく、主要な定めのみを採り入れることにより、簡素で利便性が高く、かつ、IFRS第16号の定めを個別財務諸表に用いても、基本的に修正が不要となることを目指したリース会計基準等が公表されました。借手の会計処理として、借手のリースの費用配分の方法については、IFRS第16号と同様に、リースがファイナンス・リースであるかオペレーティング・リースであるかにかかわらず、全てのリースについて使用権資産に係る減価償却費及びリース負債に係る利息相当額を計上する単一の会計処理モデルが適用されます。

（2）適用予定日

2028年1月期の期首から適用します。

（3）当該会計基準等の適用による影響

「リースに関する会計基準」等の適用による財務諸表に与える影響額については、現時点で評価中でありま

す。

（後発事象に関する会計基準等）

- ・「後発事象に関する会計基準」（企業会計基準第41号 2026年 1月9日 企業会計基準委員会）
- ・「後発事象に関する会計基準の適用指針」（企業会計基準適用指針第35号 2026年1月9日 企業会計基準委員会）

（1）概要

「後発事象に関する会計基準」等は、後発事象の定義、会計処理及び開示等を取り扱う包括的な会計基準を設定することを優先的な課題とし、日本公認会計士協会 監査・保証基準委員会 監査基準報告書560実務指針第1号「後発事象に関する監査上の取扱い」で示されている会計に関する内容を原則として踏襲して企業会計基準委員会に移管することを基本的な方針として、表現の見直し及び後発事象の評価期間の整理を行うとともに、財務諸表の公表の承認に関する注記を新たに求める等、後発事象に関する会計処理及び開示について定めたものであります。

（2）適用予定日

2028年1月期の期首から適用します。

（3）当該会計基準等の適用による影響

「後発事象に関する会計基準」等の適用による財務諸表に与える影響額については、現時点で評価中であり
ます。

〔貸借対照表に関する注記〕

1. IIF羽田空港メンテナンスセンターの土地に係る国有財産法第18条第6項及び第19条に規定する使用許可に基づく権利であります。

2. 一時差異等調整引当額

前期（2025年7月31日）

1. 引当て、戻入れの発生事由、発生した資産等及び引当額

（単位：千円）

発生した資産等	引当ての発生事由	当初発生額	当期首残高	当期引当額	当期戻入額	当期末残高	戻入れの発生事由
信託建物等	減価償却超過額等の発生	2,419,252	521,432	129,347	-	650,779	減価償却超過額等の解消
合計		2,419,252	521,432	129,347	-	650,779	

2. 戻入れの具体的な方法

信託建物等

資産除去等の時点において、対応すべき金額を戻入れる予定です。

当期（2026年1月31日）

1. 引当て、戻入れの発生事由、発生した資産等及び引当額

（単位：千円）

発生した資産等	引当ての発生事由	当初発生額	当期首残高	当期引当額	当期戻入額	当期末残高	戻入れの発生事由
信託建物等	減価償却超過額等の発生	2,456,478	650,779	37,226	506,827	181,178	減価償却超過額等の解消
合計		2,456,478	650,779	37,226	506,827	181,178	

2. 戻入れの具体的な方法

信託建物等

資産除去等の時点において、対応すべき金額を戻入れる予定です。

3. 自己投資口の消却の状況

	前期 (2025年7月31日)	当期 (2026年1月31日)
総消却口数	-	7,755口
消却総額	-	999,923千円

4. 投資信託及び投資法人に関する法律第67条第4項に定める最低純資産額

前期 (2025年7月31日)	当期 (2026年1月31日)
50,000千円	50,000千円

〔損益計算書に関する注記〕

1. 不動産賃貸事業損益の内訳

（単位：千円）

	前期 (自 2025年2月 1日 至 2025年7月31日)	当期 (自 2025年8月 1日 至 2026年1月31日)
A. 不動産賃貸事業収益		
賃貸事業収入		
賃料収入	18,715,232	19,119,358
受取水道光熱費	1,343,833	1,235,842
その他賃貸収入	1,276,368	108,060
不動産賃貸事業収益合計	21,335,434	20,463,261
B. 不動産賃貸事業費用		
賃貸事業費用		
プロパティ・マネジメント報酬	114,262	126,695
建物管理委託費	1,643,952	1,657,920
水道光熱費	1,822,242	1,787,683
公租公課	1,583,295	1,647,052
損害保険料	76,849	75,819
修繕費	1,630,402	929,912
減価償却費	2,654,520	2,755,272
信託報酬	33,408	34,566
借地料	502,862	516,906
その他諸経費	7,695	28,574
不動産賃貸事業費用合計	10,069,491	9,560,402
C. 不動産賃貸事業損益（A - B）	11,265,943	10,902,858

2. 不動産等売却益の内訳

（単位：千円）

	前期 (自 2025年2月 1日 至 2025年7月31日)	当期 (自 2025年8月 1日 至 2026年1月31日)
不動産等売却収入	2,625,000	11,575,000
不動産等売却原価	1,593,649	7,978,304
その他売却費用	17,705	408,406
不動産等売却益	1,013,644	3,188,289

〔投資主資本等変動計算書に関する注記〕

1. 発行可能投資口総口数及び発行済投資口の総口数

	前期 (自 2025年2月 1日 至 2025年7月31日)	当期 (自 2025年8月 1日 至 2026年1月31日)
発行可能投資口総口数	32,000,000口	32,000,000口
発行済投資口の総口数	2,536,216口	2,528,461口

〔キャッシュ・フロー計算書に関する注記〕

1. 現金及び現金同等物の期末残高と貸借対照表に掲記されている科目の金額との関係

(単位：千円)

	前期 (自 2025年2月 1日 至 2025年7月31日)	当期 (自 2025年8月 1日 至 2026年1月31日)
現金及び預金	15,788,924	19,891,427
信託現金及び信託預金	9,672,766	8,591,820
預入期間が3か月を超える定期預金	-	4,000,000
現金及び現金同等物	25,461,690	24,483,247

〔リース取引に関する注記〕

オペレーティング・リース取引（貸主側）

未経過リース料

(単位：千円)

	前期 (2025年7月31日)	当期 (2026年1月31日)
1年以内	24,791,119	23,483,110
1年超	217,322,481	215,357,212
合計	242,113,600	238,840,323

〔金融商品に関する注記〕

1. 金融商品の状況に関する事項

(1) 金融商品に対する取組方針

本投資法人は、資産の取得、修繕又は債務の返済等に当たっては、借入、投資法人債の発行及び投資口の発行等による資金調達を行います。

余資の運用については、安全性、換金性等を考慮し、金融環境及び資金繰りを十分に勘案した上で、慎重に行っています。

デリバティブ取引については、金利変動等のリスクをヘッジすることを目的としてのみ行うこととしており、投機的な取引は行いません。

(2) 金融商品の内容及びそのリスク並びにリスク管理体制

借入金及び投資法人債の資金使途は、主に不動産及び不動産を信託財産とする信託受益権の取得、既存の借入金及び投資法人債のリファイナンスです。

変動金利の借入金は、金利の変動リスクに晒されていますが、本投資法人では、資産運用会社が金利動向をモニタリングし、定期的に業績への影響度の計測を行うこと等により金利の変動リスクを管理しています。さらに、変動金利の借入金のうち一部については、支払金利の変動リスクを回避し支払利息の固定化を図るためにデリバティブ取引（金利スワップ取引）をヘッジ手段として利用しています。

ヘッジの有効性の評価方法については、ヘッジ対象のキャッシュ・フロー変動の累計とヘッジ手段のキャッシュ・フロー変動の累計とを比較し、両者の変動額の比率を検証することにより、ヘッジの有効性を評価しています。ただし、金利スワップの特例処理の要件を満たしているものについては、その判定をもって有効性の評価を省略しています。

デリバティブ取引の執行・管理については、リスク管理の基本方針を定めた規程に基づき行っています。

また、借入金、投資法人債は、流動性リスクに晒されていますが、本投資法人では、資産運用会社が月次で資金繰計画を作成すること、手許流動性を維持すること、機動的な資金調達を目的とした極度貸付枠設定契約を締結していること等により流動性リスクを管理しています。

(3) 金融商品の時価等に関する事項についての補足説明

金融商品の時価の算定においては一定の前提条件等を採用しているため、異なる前提条件等による場合、当該額が異なることもあります。また、後記「デリバティブ取引に関する注記」におけるデリバティブ取引に関する契約額等については、その金額自体がデリバティブ取引に係る市場リスクを示すものではありません。

2. 金融商品の時価等に関する事項

貸借対照表計上額、時価及びこれらの差額については、以下のとおりです。なお、「現金及び預金」、「信託現金及び信託預金」及び「短期借入金」は現金及び短期間で決済されるため時価が帳簿価額に近似することから、注記を省略しています。また、「預り敷金及び保証金」及び「信託預り敷金及び保証金」は重要性が乏しいため、注記を省略しています。

前期（2025年7月31日）

（単位：千円）

	貸借対照表計上額	時価	差額
(2)1年内返済予定の長期借入金	26,300,000	26,317,142	17,142
(3)投資法人債	15,200,000	14,260,515	939,485
(4)長期借入金	237,733,000	234,947,601	2,785,398
負債計	279,233,000	275,525,259	3,707,740
デリバティブ取引（ ）	3,996	3,996	-

当期（2026年1月31日）

（単位：千円）

	貸借対照表計上額	時価	差額
(1)1年内償還予定の投資法人債	3,000,000	2,972,730	27,270
(2)1年内返済予定の長期借入金	25,900,000	25,879,527	20,472
(3)投資法人債	12,200,000	11,039,616	1,160,384
(4)長期借入金	240,233,000	231,554,289	8,678,710
負債計	281,333,000	271,446,163	9,886,836
デリバティブ取引（ ）	1,728	1,728	-

（ ）デリバティブ取引によって生じた正味の債権・債務は純額で表示しており、合計で正味の債務となる項目については、（ ）で示しています。

注1. 金融商品の時価の算定方法

負債

(1)1年内償還予定の投資法人債、(3)投資法人債

投資法人債の時価については、金融データ提供会社による公表参考値によっています。

(2)1年内返済予定の長期借入金、(4)長期借入金

長期借入金のうち、変動金利によるものは、金利が一定期間ごとに更改される条件となっているため、時価は帳簿価額にほぼ等しいことから、当該帳簿価額によっています（ただし、金利スワップの特例処理の対象とされた変動金利による長期借入金（後記「デリバティブ取引に関する注記」参照）は、当該金利スワップと一体として処理された元利金の合計額を、残存期間に対応した同様の新規借入を行った場合に想定される利率で割り引いて算定する方法によっています。）。また、固定金利によるものの時価については、元利金の合計額を残存期間に対応した同様の新規借入を行った場合に想定される利率で割り引いて算定する方法によっています。

デリバティブ取引

後記「デリバティブ取引に関する注記」をご参照下さい。

注2. 市場価格のない株式等

関係会社株式については、「金融商品の時価等の開示に関する適用指針」（企業会計基準適用指針第19号 2020年3月31日）第5項に従い、時価開示の対象としていません。

なお、当該金融商品の貸借対照表計上額は前期356,826千円、当期356,826千円です。

注3. 匿名組合出資持分

匿名組合出資持分については、「時価の算定に関する会計基準の適用指針」（企業会計基準適用指針第31号 2021年6月17日）第24-16項の取扱いを適用し、「金融商品の時価等の開示に関する適用指針」（企業会計基準適用指針第19号 2020年3月31日）第4項（1）に定める事項を注記していません。

なお、本項の取扱いを適用した組合等への出資の貸借対照表計上額は前期18,463,235千円、当期18,703,443千円です。

注4. 投資法人債、長期借入金及びその他の有利子負債の決算日後の返済予定額
前期（2025年7月31日）

（単位：千円）

	1年以内	1年超 2年以内	2年超 3年以内	3年超 4年以内	4年超 5年以内	5年超
投資法人債	-	3,000,000	3,000,000	-	2,500,000	6,700,000
長期借入金	26,300,000	24,300,000	26,800,000	29,183,000	30,400,000	127,050,000
合計	26,300,000	27,300,000	29,800,000	29,183,000	32,900,000	133,750,000

当期（2026年1月31日）

（単位：千円）

	1年以内	1年超 2年以内	2年超 3年以内	3年超 4年以内	4年超 5年以内	5年超
投資法人債	3,000,000	3,000,000	-	2,500,000	-	6,700,000
長期借入金	25,900,000	23,600,000	31,409,000	33,174,000	35,400,000	116,650,000
合計	28,900,000	26,600,000	31,409,000	35,674,000	35,400,000	123,350,000

〔有価証券に関する注記〕

前期（2025年7月31日）において、関係会社株式（貸借対照表計上額356,826千円）及び匿名組合出資持分（貸借対照表計上額18,463,235千円）は、「金融商品の時価等の開示に関する適用指針」（企業会計基準適用指針第19号 2020年3月31日）第5項に基づき、時価開示の対象としていません。

当期（2026年1月31日）において、関係会社株式（貸借対照表計上額356,826千円）及び匿名組合出資持分（貸借対照表計上額18,703,443千円）は、「金融商品の時価等の開示に関する適用指針」（企業会計基準適用指針第19号 2020年3月31日）第5項に基づき、時価開示の対象としていません。

〔デリバティブ取引に関する注記〕

1. ヘッジ会計が適用されていないもの

前期（2025年7月31日）及び当期（2026年1月31日）において、該当事項はありません。

2. ヘッジ会計が適用されているもの

ヘッジ会計の方法ごとの決算日における契約額又は契約において定められた元本相当額等は、次のとおりです。

前期（2025年7月31日）

（単位：千円）

ヘッジ会計の方法	デリバティブ取引の種類等	主なヘッジ対象	契約額等		時価	当該時価の算定方法
				うち1年超		
原則的 処理方法	金利スワップ取引 変動受取・固定支払	長期借入金	800,000	-	3,996	取引先金融機関から提示された価格等によっています。
金利スワップ の特例処理	金利スワップ取引 変動受取・固定支払	長期借入金	4,000,000	3,000,000	(注)	-

当期（2026年1月31日）

（単位：千円）

ヘッジ会計の方法	デリバティブ取引の種類等	主なヘッジ対象	契約額等		時価	当該時価の算定方法
				うち1年超		
原則的 処理方法	金利スワップ取引 変動受取・固定支払	長期借入金	800,000	-	1,728	取引先金融機関から提示された価格等によっています。
金利スワップ の特例処理	金利スワップ取引 変動受取・固定支払	長期借入金	4,000,000	3,000,000	(注)	-

注．金利スワップの特例処理によるものは、ヘッジ対象とされている長期借入金と一体として処理されているため、その時価は、当該長期借入金の時価に含めて記載しています（前記「金融商品に関する注記 2.金融商品の時価等に関する事項 注1 負債(2)、(4)」参照）。

〔退職給付に関する注記〕

前期（2025年7月31日）及び当期（2026年1月31日）において、該当事項はありません。

〔税効果会計に関する注記〕

1．繰延税金資産及び繰延税金負債の発生の主な原因別内訳

	（単位：千円）	
	前期 （2025年7月31日）	当期 （2026年1月31日）
繰延税金資産		
資産除去債務	309,327	310,175
繰延税金資産小計	309,327	310,175
評価性引当額	309,327	310,175
繰延税金資産合計	-	-
繰延税金資産の純額	-	-

2．法定実効税率と税効果会計適用後の法人税等の負担率との間に重要な差異があるときの、当該差異の原因となった主要な項目別の内訳

	前期 （2025年7月31日）	当期 （2026年1月31日）
法定実効税率	31.46%	31.46%
（調整）		
支払分配金の損金算入額	29.84%	31.57%
その他	1.62%	0.11%
税効果会計適用後の法人税等の負担率	0.01%	0.01%

〔関連当事者との取引に関する注記〕

1．親会社及び法人主要投資主等

前期（自 2025年2月1日 至 2025年7月31日）及び当期（自 2025年8月1日 至 2026年1月31日）において、該当事項はありません。

2．関連会社等

前期（自 2025年2月1日 至 2025年7月31日）

属性	会社等の名称 又は氏名	所在地	資本金又は 出資金 (千円)	事業の内容 又は職業	議決権等の 所有(被所有) 割合	取引の内容 (注1)	取引金額 (千円) (注2)	科目	期末残高 (千円) (注2)
関係 会社	アイパークイン スティチュート 株式会社	神奈川県 藤沢市	100,000	施設運営 管理業他	直接 所有 41.00%	業務委託費 の支払	1,500,000	前払費用	275,000

取引条件及び取引条件の決定方針等

（注1）取引条件は市場実勢等を勘案して決定しています。

（注2）取引金額には消費税等が含まれておらず、期末残高には消費税等が含まれています。

当期（自 2025年8月1日 至 2026年1月31日）

属性	会社等の名称 又は氏名	所在地	資本金又は 出資金 (千円)	事業の内容 又は職業	議決権等の 所有(被所有) 割合	取引の内容 (注1)	取引金額 (千円) (注2)	科目	期末残高 (千円) (注2)
関係 会社	アイパークイン スティチュート 株式会社	神奈川県 藤沢市	100,000	施設運営 管理業他	直接 所有 41.00%	賃貸収入等	4,114,336	営業 未収入金	480,545
								前受金	19,633
								信託 預り敷金 保証金	4,480,356
						業務委託費 の支払等	1,523,940	前払費用	288,860

取引条件及び取引条件の決定方針等

(注1) 取引条件は市場実勢等を勘案して決定しています。

(注2) 取引金額には消費税等が含まれておらず、期末残高には消費税等が含まれています。

3. 兄弟会社等

前期（自 2025年2月1日 至 2025年7月31日）及び当期（自 2025年8月1日 至 2026年1月31日）において、該当事項はありません。

4. 役員及び個人主要投資主等

前期（自 2025年2月1日 至 2025年7月31日）及び当期（自 2025年8月1日 至 2026年1月31日）において、該当事項はありません。

〔資産除去債務に関する注記〕

1. 資産除去債務のうち貸借対照表に計上しているもの

(1) 当該資産除去債務の概要

本投資法人は、保有する資産のアスベスト除去に係る法令上の義務に関して資産除去債務を計上していません。

(2) 当該資産除去債務の金額の算定方法

使用見込期間を見積り時の建物の耐用年数の残存年数により8年～53年と見積り、割引率は0.439%～0.996%を使用して資産除去債務の金額を算定しています。なお、割引計算による金額の重要性が乏しいものは、割引前の見積額を計上しています。

(3) 当該資産除去債務の総額の増減

(単位：千円)

	前期 (自 2025年2月 1日 至 2025年7月31日)	当期 (自 2025年8月 1日 至 2026年1月31日)
期首残高	980,598	983,241
時の経過による調整額	2,643	2,695
期末残高	983,241	985,936

2. 貸借対照表に計上しているものの以外の資産除去債務

本投資法人は、IIF羽田空港メインテナンスセンターを、その敷地について東京航空局長による国有財産法に基づく使用許可を得た上で所有しているため、当該使用許可の更新が受けられない場合又は当該使用許可が取り消された場合に敷地上の建物を撤去することの原状回復に係る債務を負担しています。しかし、国有財産法に基づく使用許可の更新及び取消に関するこれまでの運用や当該施設の公共性等に鑑み、本投資法人は、当該使用許可については、特段の事情がない限り、当該施設を本投資法人が自発的に撤去するまで継続するものと見積もっています。前期末及び当期末現在において、本投資法人は当該施設の撤去を計画していないため、資産除去債務の履行時期を予測することができず、資産除去債務の金額を合理的に見積もることができません。そのため、当該債務に見合う資産除去債務を計上していません。

〔賃貸等不動産に関する注記〕

本投資法人では、三大都市圏を中心に、賃貸収益を得ることを目的として、物流施設及び工場・研究開発施設等並びにインフラ施設を有しています。これら賃貸等不動産の貸借対照表計上額、期中増減額及び時価は、以下のとおりです。

(単位：千円)

	前期 (自 2025年2月 1日 至 2025年7月31日)	当期 (自 2025年8月 1日 至 2026年1月31日)
貸借対照表計上額		
期首残高	505,217,594	504,200,477
期中増減額	1,017,117	9,605,390
期末残高	504,200,477	513,805,867
期末時価	629,165,000	642,374,570

注1. 貸借対照表計上額は、取得原価から減価償却累計額を控除した金額であります。

注2. 賃貸等不動産の期中増減額のうち、前期の主な増加額はIIF羽村ロジスティクスセンター（再開発）（2,524,848千円）の取得によるものであり、前期の主な減少額はIIF戸塚テクノロジーセンター（底地）（準共有持分割合35%）（1,593,649千円）の売却及び減価償却費の計上によるものです。また、当期の主な増加額はIIF船橋ロジスティクスセンター（9,520,819千円）、IIF習志野ロジスティクスセンター（建物）（5,223,232千円）及びIIF東広島マニファクチュアリングセンター（3,446,340千円）の取得によるものであり、当期の主な減少額はIIF蒲田R&Dセンター（7,257,380千円）、IIF東大阪ロジスティクスセンター（準共有持分割合30%）（720,923千円）の売却及び減価償却費の計上によるものです。

注3. 期末時価は、社外の不動産鑑定士による鑑定評価額又は調査価額を記載しています。なお、前期について2025年7月30日付で譲渡契約を締結したIIF東大阪ロジスティクスセンター及び2025年9月17日付で譲渡契約を締結したIIF蒲田R&Dセンター、並びに当期について2025年7月30日付で譲渡契約を締結したIIF東大阪ロジスティクスセンター（準共有持分割合70%）及び2025年12月4日付で譲渡契約を締結したIIF泉大津e-shopロジスティクスセンター（底地）、IIF飯能マニファクチュアリングセンター（底地）、IIF東松山ガスタンクメンテナンスセンター（底地）、IIF神戸西ロジスティクスセンター（底地）に関しては譲渡価格としています。

なお、賃貸等不動産に関する損益は、「損益計算書に関する注記」に記載のとおりです。

〔収益認識に関する注記〕

1. 顧客との契約から生じる収益を分解した情報

前期（自 2025年2月1日 至 2025年7月31日）

(単位：千円)

	顧客との契約から生じる収益 (注1)	外部顧客への売上高（注2）
不動産等の売却	2,625,000	1,013,644
受取水道光熱費	1,343,833	1,343,833
その他	31,942	20,350,814
合計	4,000,775	22,708,291

注1. 企業会計基準第13号「リース取引に関する会計基準」の対象となる賃貸借事業収入等及び移管指針第10号「特別目的会社を活用した不動産の流動化に係る譲渡人の会計処理に関する実務指針」の対象となる不動産等の譲渡は収益認識会計基準の適用外となるため、「顧客との契約から生じる収益」には含めておりません。なお主な顧客との契約から生じる収益は不動産等売却収入及び受取水道光熱費です。

注2. 不動産等の売却については、投資法人の計算に関する規則（平成18年内閣府令第47号）第48条第2項に基づき、損益計算書において不動産等売却損益として計上するため、不動産等売却収入より不動産等売却原価及びその他売却費用を控除した額を記載しています。

当期（自 2025年8月1日 至 2026年1月31日）

（単位：千円）

	顧客との契約から生じる収益 (注1)	外部顧客への売上高（注2）
不動産等の売却	11,575,000	3,188,289
受取水道光熱費	1,235,842	1,235,842
その他	31,043	19,598,873
合計	12,841,885	24,023,005

注1. 企業会計基準第13号「リース取引に関する会計基準」の対象となる賃貸借事業収入等及び移管指針第10号「特別目的会社を活用した不動産の流動化に係る譲渡人の会計処理に関する実務指針」の対象となる不動産等の譲渡は収益認識会計基準の適用外となるため、「顧客との契約から生じる収益」には含めておりません。なお主な顧客との契約から生じる収益は不動産等売却収入及び受取水道光熱費です。

注2. 不動産等の売却については、投資法人の計算に関する規則（平成18年内閣府令第47号）第48条第2項に基づき、損益計算書において不動産等売却損益として計上するため、不動産等売却収入より不動産等売却原価及びその他売却費用を控除した額を記載しています。

2. 顧客との契約から生じる収益を理解するための基礎となる情報

前期（自 2025年2月1日 至 2025年7月31日）

重要な会計方針に係る事項に関する注記に記載のとおりです。

当期（自 2025年8月1日 至 2026年1月31日）

重要な会計方針に係る事項に関する注記に記載のとおりです。

3. 当期及び翌期以降の収益の金額を理解するための情報

(1) 契約資産及び契約負債の残高等

（単位：千円）

	前期 (自 2025年2月 1日 至 2025年7月31日)	当期 (自 2025年8月 1日 至 2026年1月31日)
顧客との契約から生じた債権（期首残高）	586,228	684,308
顧客との契約から生じた債権（期末残高）	684,308	516,634
契約資産（期首残高）	-	-
契約資産（期末残高）	-	-
契約負債（期首残高）	-	-
契約負債（期末残高）	-	-

(2) 残存履行義務に配分した取引価格

前期（自 2025年2月1日 至 2025年7月31日）

2025年7月31日現在、不動産等の売却にかかる残存履行義務に配分した取引価格の総額は、2025年7月30日に売却契約を締結した不動産等にかかる5,250,000千円です。本投資法人は、当該残存履行義務について、2025年8月1日に完了した当該不動産等の引渡、並びに2026年6月1日及び2026年8月3日に予定している当該不動産等の引渡に伴い、収益を認識することを見込んでいます。

受取水道光熱費については、期末までに履行が完了した部分に対する、顧客である賃借人にとっての価値に直接対応する対価の額を顧客から受け取る権利を有していることから、収益認識に関する会計基準の適用指針第19項に従って、請求する権利を有している金額で収益を認識しています。従って、収益認識に関する会計基準第80-22項（2）の定めを適用し、残存履行義務に配分した取引価格の注記には含めていません。

当期（自 2025年8月1日 至 2026年1月31日）

2026年1月31日現在、不動産等の売却にかかる残存履行義務に配分した取引価格の総額は、2025年7月30日に売却契約を締結した不動産等にかかる3,675,000千円、2025年12月4日に売却契約を締結した不動産等にかかる11,372,000千円です。本投資法人は、当該残存履行義務について、2026年3月17日に完了している当該不動産等の引渡、また、2026年6月1日、2026年8月3日、及び2026年10月30日に予定している当該不動産等の引渡に伴い、収益を認識することを見込んでいます。

受取水道光熱費については、期末までに履行が完了した部分に対する、顧客である賃借人にとっての価値に直接対応する対価の額を顧客から受け取る権利を有していることから、収益認識に関する会計基準の適用指針第19項に従って、請求する権利を有している金額で収益を認識しています。従って、収益認識に関する会計基準第80-22項（2）の定めを適用し、残存履行義務に配分した取引価格の注記には含めていません。

〔セグメント情報等に関する注記〕

〔セグメント情報〕

本投資法人は、不動産賃貸事業の単一セグメントであるため、記載を省略しています。

〔関連情報〕

前期（自 2025年2月1日 至 2025年7月31日）

1. 製品及びサービスごとの情報

単一の製品・サービスの区分の外部顧客への営業収益が損益計算書の営業収益の90%を超えるため、記載を省略しています。

2. 地域ごとの情報

（1）営業収益

本邦の外部顧客への営業収益が損益計算書の営業収益の90%を超えるため、記載を省略しています。

（2）有形固定資産

本邦に所在している有形固定資産の金額が貸借対照表の有形固定資産の金額の90%を超えるため、記載を省略しています。

3. 主要な顧客ごとの情報

（単位：千円）

顧客の名称又は氏名	営業収益	関連するセグメント
武田薬品工業株式会社	4,582,779	不動産賃貸事業
ロジスティード株式会社	2,858,326	不動産賃貸事業

当期（自 2025年8月1日 至 2026年1月31日）

1. 製品及びサービスごとの情報

単一の製品・サービスの区分の外部顧客への営業収益が損益計算書の営業収益の90%を超えるため、記載を省略しています。

2. 地域ごとの情報

（1）営業収益

本邦の外部顧客への営業収益が損益計算書の営業収益の90%を超えるため、記載を省略しています。

（2）有形固定資産

本邦に所在している有形固定資産の金額が貸借対照表の有形固定資産の金額の90%を超えるため、記載を省略しています。

3. 主要な顧客ごとの情報

（単位：千円）

顧客の名称又は氏名	営業収益	関連するセグメント
アイパークインスティチュート株式会社	4,114,336	不動産賃貸事業
ロジスティード株式会社	2,858,326	不動産賃貸事業

〔1口当たり情報に関する注記〕

	前期 (自 2025年2月 1日 至 2025年7月31日)	当期 (自 2025年8月 1日 至 2026年1月31日)
1口当たり純資産額	97,178円	97,929円
1口当たり当期純利益	3,665円	4,334円

注1. 1口当たり当期純利益は、当期純利益を日数加重平均投資口数で除することにより算定しています。

なお、潜在投資口調整後1口当たり当期純利益については、潜在投資口がないため記載していません。

注2. 1口当たり当期純利益の算定上の基礎は、以下のとおりであります。

	前期 (自 2025年2月 1日 至 2025年7月31日)	当期 (自 2025年8月 1日 至 2026年1月31日)
当期純利益（千円）	9,295,544	10,965,892
普通投資主に帰属しない金額（千円）	-	-
普通投資口に係る当期純利益（千円）	9,295,544	10,965,892
期中平均投資口数（口）	2,536,216	2,529,618

〔重要な後発事象に関する注記〕

資産の譲渡

本投資法人は、以下の資産につき譲渡しました。

物件名	譲渡価格	契約日	譲渡日	譲渡先
IIF泉大津e-shopロジスティクスセンター（底地） （不動産信託受益権）	4,730百万円	2025年12月4日	2026年3月17日	地主・KJRM 合同会社
IIF飯能マニファクチュアリングセンター（底地） （不動産信託受益権）	3,130百万円	2025年12月4日	2026年3月17日	地主・KJRM 合同会社
IIF東松山ガスタンクメンテナンスセンター（底地） （不動産信託受益権）（注）	832百万円	2025年12月4日	2026年3月17日	地主・KJRM 合同会社

（注）2026年3月17日の譲渡日付で当該物件を信託財産とする信託の設定を行った上で、不動産信託受益権の譲渡を行っています。

〔一時差異等調整引当額の引当て及び戻入れに関する注記〕

前期（自 2025年2月1日 至 2025年7月31日）

1. 引当ての発生事由、発生した資産等及び引当額

（単位：千円）

発生した資産等	引当ての発生事由	一時差異等調整 引当額
信託建物等	減価償却超過額等の発生	37,226

2. 戻入れの発生事由、発生した資産等及び戻入額

（単位：千円）

発生した資産等	戻入れの発生事由	一時差異等調整 引当額戻入額
信託建物等	減価償却超過額等の解消	506,827

3. 戻入れの具体的な方法

信託建物等

資産除去等の時点において、対応すべき金額を戻入れる予定です。

当期（自 2025年8月1日 至 2026年1月31日）

1. 引当ての発生事由、発生した資産等及び引当額

（単位：千円）

発生した資産等	引当ての発生事由	一時差異等調整 引当額
信託建物等	減価償却超過額等の 発生	30,341

2. 戻入れの発生事由、発生した資産等及び戻入額

（単位：千円）

発生した資産等	戻入れの発生事由	一時差異等調整 引当額戻入額
信託建物等	減価償却超過額等の 解消	-

3. 戻入れの具体的な方法

信託建物等

資産除去等の時点において、対応すべき金額を戻入れる予定です。

(7) 【附属明細表】

有価証券明細表

(1) 株式

2026年1月31日現在、本投資法人が保有する株式は以下のとおりです。

(単位：千円)

銘柄名	株式数	取得価額（注1）		評価額（注2）		評価損益	備考
		単価	金額	単価	金額		
アイパークインスティ チュート株式会社 普通株式	41,000株	8.70	356,826	8.70	356,826	-	-
合計	-	-	356,826	-	356,826	-	-

注1．取得価額は、取得に要した費用を含めた金額を記載しています。

注2．当該有価証券は市場価格のない株式等のため、評価額は貸借対照表計上額を記載しています。

(2) 株式以外の有価証券

2026年1月31日現在、本投資法人が保有する投資有価証券は以下のとおりです。

(単位：千円)

種類	銘柄名	帳簿価額	評価額 (注1)	評価損益	備考
匿名組合出資持分	HKロジスティクス合同会社 匿名組合出資持分	16,213,549	22,441,180	6,227,631	(注2)
匿名組合出資持分	合同会社播但 匿名組合出資持分	429,016	523,160	94,144	(注3)
匿名組合出資持分	SIロジスティクスI合同会社 匿名組合出資持分	381,373	676,323	294,950	(注4)
匿名組合出資持分	SIロジスティクスII合同会社 匿名組合出資持分	1,272,573	2,601,198	1,328,624	(注5)
匿名組合出資持分	鳥栖産業施設合同会社 匿名組合出資持分	304,634	304,634	-	(注6)
匿名組合出資持分	合同会社Crest1 匿名組合出資持分	102,295	102,295	-	(注7)
合計		18,703,443	26,648,793	7,945,350	-

注1．規約に従い、匿名組合出資持分に係る運用対象資産である不動産等については原則として不動産鑑定士による鑑定評価等により求めた評価額とし、また金融資産については一般に公正妥当と認められる企業会計の慣行により評価した後に、これらの匿名組合出資持分に係る運用対象資産合計額から匿名組合出資持分に係る負債合計額を控除した匿名組合出資持分に係る純資産額の持分相当額をもって評価しています。

注2．運用対象資産は、首都圏東物流センター、北柏物流センター、京浜物流センター及び大山崎物流センターをそれぞれ信託財産とする信託受益権4物件です。

注3．運用対象資産は、プライム福岡ロジスティクスセンターを信託財産とする信託受益権です。

注4．運用対象資産は、北上物流センター、成田物流センター、横浜物流センター（底地）及び騎西物流センターをそれぞれ信託財産とする信託受益権4物件です。

注5．運用対象資産は、郡山物流センター、加須物流センター、大阪物流センター（底地）及び名古屋物流センター（底地）をそれぞれ信託財産とする信託受益権4物件です。

注6．運用対象資産は、i-PRO佐賀工場を信託財産とする信託受益権です。

注7．運用対象資産は、プロテリアル熊谷工場（底地）及びプロテリアル山崎工場（底地）をそれぞれ信託財産とする信託受益権2物件です。

デリバティブ取引及び為替予約取引の契約額等及び時価の状況表

2026年1月31日現在、本投資法人におけるデリバティブ取引及び為替予約取引の契約額等及び時価の状況は、以下のとおりです。

（単位：千円）

区分	種類	契約額等（注1）		時価 （注2）
			うち1年超	
市場取引以外の取引	金利スワップ取引 変動受取・固定支払	4,800,000	3,000,000	154,858
合計		4,800,000	3,000,000	154,858

注1．金利スワップ取引の契約額等は、想定元本に基づいて表示しています。

注2．当該取引契約の相手方が市場実勢金利等をもとに算出した価額で評価しています。

注3．時価の金額のうち、「金融商品に関する会計基準」（企業会計基準第10号 2019年7月4日）に基づき金利スワップの特例処理を適用する取引については、貸借対照表において時価評価していません。

不動産等明細表のうち総括表

（単位：千円）

資産の種類		当期首 残 高	当 期 増加額	当 期 減少額	当期末 残 高	減価償却累計額		差 引 当期末 残 高	摘要
						又は償却 累計額	当 期 償却額		
有形 固定 資産	建物	36,998,104	413,360	871,527	36,539,937	12,493,158	479,539	24,046,778	
	構築物	129,560	-	4,892	124,667	80,068	3,153	44,599	
	機械及び装置	2,286	14,723	-	17,009	511	321	16,497	
	工具、器具及び備品	27,058	-	280	26,778	20,100	1,049	6,677	
	土地	20,343,077	130,679	3,100,699	17,373,057	-	-	17,373,057	
	建設仮勘定	17,184	-	4,450	12,734	-	-	12,734	
	信託建物	149,099,090	7,234,415	2,946,177	153,387,328	28,995,815	2,123,446	124,391,513	注1
	信託構築物	1,917,123	27,291	3,539	1,940,875	1,006,957	70,502	933,917	
	信託機械及び装置	227,411	87,576	-	314,988	133,420	15,615	181,567	
	信託工具、器具及び備品	806,316	61,237	9,615	857,939	269,001	61,607	588,937	
無形 固定 資産	信託土地	315,945,515	16,499,182	6,090,245	326,354,453	-	-	326,354,453	注1 注2
	信託建設仮勘定	37,862	2,400	19,319	20,942	-	-	20,942	
	小計	525,550,592	24,470,866	13,050,746	536,970,712	42,999,034	2,755,234	493,971,678	
	合計	545,399,445	24,470,866	13,050,746	556,819,565	43,013,689	2,755,327	513,805,876	

注1．信託建物・信託土地の増加は、主にIIF習志野ロジスティクスセンター（建物）、IIF船橋ロジスティクスセンター、IIF東広島マニファクチュアリングセンターを取得し、IIF習志野ロジスティクスセンター、IIF東大阪ロジスティクスセンターについて信託を設定したことによるものです。

注2．信託土地の減少は、主にIIF東大阪ロジスティクスセンター（準共有持分割合:30%）、IIF蒲田R&Dセンターを売却したことによるものです。

再生可能エネルギー発電設備等明細表

該当事項はありません。

公共施設等運営権等明細表

該当事項はありません。

その他特定資産の明細表

該当事項はありません。

投資法人債明細表

(単位：千円)

銘柄	発行年月日	当期首残高	当期減少額	当期末残高	利率	償還期限	使途	担保
第4回無担保 投資法人債	2016年 12月26日	3,000,000	-	3,000,000	0.40%	2026年 12月25日	投資法人債の償還	無担保 無保証
第5回無担保 投資法人債 (ソーシャル ボンド)	2021年 9月7日	3,000,000	-	3,000,000	0.39%	2031年 9月5日	借入金の返済	無担保 無保証
第6回無担保 投資法人債 (ソーシャル ボンド)	2021年 9月7日	2,000,000	-	2,000,000	0.68%	2036年 9月5日	借入金の返済	無担保 無保証
第7回無担保 投資法人債	2022年 9月30日	1,700,000	-	1,700,000	1.00%	2037年 9月30日	借入金の返済	無担保 無保証
第8回無担保 投資法人債	2022年 12月26日	3,000,000	-	3,000,000	0.42%	2027年 12月24日	投資法人債の 償還	無担保 無保証
第9回無担保 投資法人債 (ソーシャル ボンド)	2024年 10月17日	2,500,000	-	2,500,000	0.96%	2029年 10月17日	借入金の返済	無担保 無保証
合計		15,200,000	-	15,200,000				

注. 投資法人債の貸借対照表日後5年以内における1年ごとの償還予定額は以下のとおりです。

(単位：千円)

	1年以内	1年超2年以内	2年超3年以内	3年超4年以内	4年超5年以内
投資法人債	3,000,000	3,000,000	-	2,500,000	-

借入金明細表

（単位：千円）

	区 分	当期首残高	当期増加額	当期減少額	当期末残高	平均利率 (注1)	返済期限	使 途	摘 要
	借入先								
短期 借入金	三井住友信託銀行 株式会社	1,700,000	-	1,700,000	-	0.8%	2025年 10月31日	既存短期 借入金の借換等	無担保 無保証
	三井住友信託銀行 株式会社	400,000	-	400,000	-	0.8%	2026年 2月27日 (注2)	既存短期 借入金の借換	無担保 無保証
	三井住友信託銀行 株式会社	-	5,000,000	5,000,000	-	0.8%	2026年 8月31日 (注3)	不動産等 購入資金	無担保 無保証
	株式会社 三井住友銀行	-	9,500,000	-	9,500,000	0.9%	2026年 11月30日	不動産等 購入資金	無担保 無保証
	株式会社 三菱ＵＦＪ銀行	-	3,400,000	-	3,400,000	0.9%	2026年 11月30日	不動産等 購入資金	無担保 無保証
	短期借入金 計	2,100,000	17,900,000	7,100,000	12,900,000				
長期 借入金	株式会社 日本政策投資銀行	1,000,000	-	-	1,000,000	1.7%	2026年 3月13日	不動産等 購入資金	無担保 無保証
	株式会社 三菱ＵＦＪ銀行	724,000	-	-	724,000	1.7% (注4)	2026年 3月13日	不動産等 購入資金	無担保 無保証
	三井住友信託銀行 株式会社	276,000	-	-	276,000				
	株式会社 日本政策投資銀行	1,000,000	-	-	1,000,000	1.3%	2027年 3月31日	不動産等 購入資金	無担保 無保証
	明治安田生命保険 相互会社	850,000	-	-	850,000	1.2%	2026年 3月31日	不動産等 購入資金	無担保 無保証
	株式会社 みずほ銀行	800,000	-	-	800,000	0.5% (注4)	2026年 3月31日	不動産等 購入資金	無担保 無保証
	株式会社 福岡銀行	800,000	-	-	800,000	0.5%	2026年 3月31日	不動産等 購入資金	無担保 無保証
	株式会社 三菱ＵＦＪ銀行	2,000,000	-	-	2,000,000	0.4%	2026年 8月31日	既存長期 借入金の借換	無担保 無保証
	株式会社 三菱ＵＦＪ銀行	1,600,000	-	1,600,000	-	0.5%	2025年 8月15日	不動産等 購入資金	無担保 無保証
	株式会社 三菱ＵＦＪ銀行	3,255,600	-	-	3,255,600	0.6%	2026年 3月6日	既存長期 借入金の借換	無担保 無保証
	三井住友信託銀行 株式会社	1,244,400	-	-	1,244,400				
	株式会社 三菱ＵＦＪ銀行	2,170,400	-	-	2,170,400	0.7%	2026年 9月4日	既存長期 借入金の借換	無担保 無保証
	三井住友信託銀行 株式会社	829,600	-	-	829,600				
	株式会社 三菱ＵＦＪ銀行	2,099,600	-	2,099,600	-	0.6%	2025年 9月17日	不動産等 購入資金	無担保 無保証
	三井住友信託銀行 株式会社	800,400	-	800,400	-				
	株式会社 三菱ＵＦＪ銀行	1,000,000	-	-	1,000,000	0.5%	2026年 3月17日	不動産等 購入資金	無担保 無保証
	株式会社 日本政策投資銀行	1,000,000	-	-	1,000,000	0.9%	2029年 3月16日	不動産等 購入資金	無担保 無保証
	株式会社 みずほ銀行	1,000,000	-	-	1,000,000	0.6%	2027年 3月17日	不動産等 購入資金	無担保 無保証
	株式会社 西日本シティ銀行	1,000,000	-	-	1,000,000	0.7%	2027年 3月17日	不動産等 購入資金	無担保 無保証
	みずほ信託銀行 株式会社	1,000,000	-	-	1,000,000	0.7%	2027年 3月17日	不動産等 購入資金	無担保 無保証
	株式会社 福岡銀行	1,000,000	-	-	1,000,000	0.7%	2027年 3月17日	不動産等 購入資金	無担保 無保証
	株式会社 三菱ＵＦＪ銀行	4,054,400	-	4,054,400	-	0.6%	2025年 9月30日	既存短期 借入金の借換	無担保 無保証
	三井住友信託銀行 株式会社	1,545,600	-	1,545,600	-				

（単位：千円）

区分	借入先	当期首残高	当期増加額	当期減少額	当期末残高	平均利率 （注1）	返済期限	使 途	摘 要
長期 借入金	株式会社 三菱ＵＦＪ銀行	1,000,000	-	-	1,000,000	0.7%	2027年 3月31日	既存短期 借入金の借換	無担保 無保証
	株式会社 SBI新生銀行	1,000,000	-	-	1,000,000	0.7%	2027年 3月31日	既存短期 借入金の借換	無担保 無保証
	株式会社 日本政策投資銀行	1,300,000	-	-	1,300,000	0.8%	2029年 3月30日	既存短期 借入金の借換	無担保 無保証
	株式会社 みずほ銀行	1,200,000	-	-	1,200,000	0.6%	2027年 3月31日	既存短期 借入金の借換	無担保 無保証
	株式会社 三菱ＵＦＪ銀行	2,938,000	-	-	2,938,000	0.7%	2027年 9月30日	既存長期 借入金の借換	無担保 無保証
	三井住友信託銀行 株式会社	1,062,000	-	-	1,062,000				
	株式会社 三菱ＵＦＪ銀行	2,791,000	-	-	2,791,000	0.9%	2029年 9月28日	既存長期 借入金の借換	無担保 無保証
	三井住友信託銀行 株式会社	1,009,000	-	-	1,009,000				
	株式会社 かんぽ生命保険	2,300,000	-	-	2,300,000	0.9%	2030年 2月1日	不動産等 購入資金	無担保 無保証
	三井住友信託銀行 株式会社	100,000	-	-	100,000				
	株式会社 みずほ銀行	700,000	-	-	700,000	0.7%	2028年 2月1日	不動産等 購入資金	無担保 無保証
	株式会社 日本政策投資銀行	2,500,000	-	-	2,500,000	0.7%	2028年 8月31日	既存長期 借入金の借換	無担保 無保証
	株式会社 日本政策投資銀行	2,500,000	-	-	2,500,000	0.9%	2030年 2月28日	既存長期 借入金の借換	無担保 無保証
	株式会社 日本政策投資銀行	400,000	-	-	400,000	0.7%	2028年 9月7日	不動産等 購入資金	無担保 無保証
	株式会社 三井住友銀行	400,000	-	-	400,000	0.6%	2027年 9月7日	不動産等 購入資金	無担保 無保証
	株式会社 みずほ銀行	400,000	-	-	400,000	0.6%	2028年 3月7日	不動産等 購入資金	無担保 無保証
	みずほ信託銀行 株式会社	1,100,000	-	-	1,100,000	0.6%	2028年 3月7日	不動産等 購入資金	無担保 無保証
	株式会社 三菱ＵＦＪ銀行	3,618,000	-	-	3,618,000	0.7%	2028年 3月9日	既存長期 借入金の借換	無担保 無保証
	三井住友信託銀行 株式会社	1,382,000	-	-	1,382,000				
	株式会社 三菱ＵＦＪ銀行	724,000	-	-	724,000	0.8%	2029年 3月9日	既存長期 借入金の借換	無担保 無保証
	三井住友信託銀行 株式会社	276,000	-	-	276,000				
	株式会社 三菱ＵＦＪ銀行	434,400	-	-	434,400	0.6%	2027年 9月30日	不動産等 購入資金	無担保 無保証
	三井住友信託銀行 株式会社	165,600	-	-	165,600				
	株式会社 日本政策投資銀行	1,200,000	-	-	1,200,000	0.7%	2028年 9月29日	不動産等 購入資金	無担保 無保証
	株式会社 三井住友銀行	600,000	-	-	600,000	0.6%	2027年 9月30日	不動産等 購入資金	無担保 無保証
	株式会社 みずほ銀行	500,000	-	-	500,000	0.6%	2028年 3月31日	不動産等 購入資金	無担保 無保証
	三井住友信託銀行 株式会社	500,000	-	-	500,000	0.5%	2027年 3月31日	既存長期 借入金の借換	無担保 無保証
	株式会社 三菱ＵＦＪ銀行	1,000,000	-	-	1,000,000	0.4%	2027年 9月30日	既存長期 借入金の借換	無担保 無保証
	株式会社 三菱ＵＦＪ銀行	1,000,000	-	-	1,000,000	0.5%	2028年 9月29日	既存長期 借入金の借換	無担保 無保証

（単位：千円）

区 分	借入先	当期首残高	当期増加額	当期減少額	当期末残高	平均利率 （注1）	返済期限	使 途	摘 要
長期 借入金	株式会社 三菱ＵＦＪ銀行	3,274,000	-	-	3,274,000	0.5%	2029年 3月29日	既存長期 借入金の借換	無担保 無保証
	株式会社 三菱ＵＦＪ銀行	900,000	-	-	900,000	0.4%	2028年 11月30日	不動産等 購入資金	無担保 無保証
	三井住友信託銀行 株式会社	800,000	-	-	800,000	0.4%	2026年 11月30日	不動産等 購入資金	無担保 無保証
	農林中央金庫	1,000,000	-	-	1,000,000	0.3%	2027年 8月2日	不動産等 購入資金	無担保 無保証
	株式会社 三井住友銀行	800,000	-	-	800,000	0.4%	2027年 11月30日	不動産等 購入資金	無担保 無保証
	株式会社 三井住友銀行	800,000	-	-	800,000	0.4%	2028年 11月30日	不動産等 購入資金	無担保 無保証
	株式会社 みずほ銀行	1,000,000	-	-	1,000,000	0.4%	2028年 5月31日	不動産等 購入資金	無担保 無保証
	株式会社 みずほ銀行	1,000,000	-	-	1,000,000	0.5%	2029年 5月31日	不動産等 購入資金	無担保 無保証
	株式会社 SBI新生銀行	1,000,000	-	-	1,000,000	0.5%	2029年 5月31日	不動産等 購入資金	無担保 無保証
	株式会社 日本政策投資銀行	1,600,000	-	-	1,600,000	0.6%	2030年 5月31日	不動産等 購入資金	無担保 無保証
	日本生命保険 相互会社	1,500,000	-	-	1,500,000	0.6%	2030年 5月31日	不動産等 購入資金	無担保 無保証
	株式会社 三菱ＵＦＪ銀行	583,000	-	-	583,000	0.5%	2028年 11月30日	既存長期 借入金の借換	無担保 無保証
	株式会社 三井住友銀行	1,626,000	-	-	1,626,000	0.3%	2028年 9月29日	既存長期 借入金の借換	無担保 無保証
	株式会社 みずほ銀行	1,500,000	-	-	1,500,000	0.4%	2030年 3月29日	既存長期 借入金の借換	無担保 無保証
	株式会社 三菱ＵＦＪ銀行	400,000	-	-	400,000	0.4%	2029年 10月31日	不動産等 購入資金	無担保 無保証
	三井住友信託銀行 株式会社	300,000	-	-	300,000	0.4%	2027年 10月31日	不動産等 購入資金	無担保 無保証
	株式会社 みずほ銀行	300,000	-	-	300,000	0.3%	2028年 4月30日	不動産等 購入資金	無担保 無保証
	株式会社 みずほ銀行	300,000	-	-	300,000	0.4%	2029年 10月31日	不動産等 購入資金	無担保 無保証
	株式会社 三井住友銀行	500,000	-	-	500,000	0.4%	2028年 10月31日	不動産等 購入資金	無担保 無保証
	みずほ信託銀行 株式会社	300,000	-	-	300,000	0.4%	2029年 10月31日	不動産等 購入資金	無担保 無保証
	株式会社 日本政策投資銀行	500,000	-	-	500,000	0.5%	2030年 10月31日	不動産等 購入資金	無担保 無保証
	株式会社 三菱ＵＦＪ銀行	1,000,000	-	-	1,000,000	0.4%	2029年 10月31日	不動産等 購入資金	無担保 無保証
	三井住友信託銀行 株式会社	700,000	-	-	700,000	0.4%	2027年 10月31日	不動産等 購入資金	無担保 無保証
	株式会社 みずほ銀行	500,000	-	-	500,000	0.3%	2028年 4月30日	不動産等 購入資金	無担保 無保証
	株式会社 みずほ銀行	800,000	-	-	800,000	0.4%	2029年 10月31日	不動産等 購入資金	無担保 無保証
	株式会社 三井住友銀行	1,100,000	-	-	1,100,000	0.4%	2028年 10月31日	不動産等 購入資金	無担保 無保証
	みずほ信託銀行 株式会社	800,000	-	-	800,000	0.4%	2029年 10月31日	不動産等 購入資金	無担保 無保証
	株式会社 日本政策投資銀行	1,300,000	-	-	1,300,000	0.5%	2030年 10月31日	不動産等 購入資金	無担保 無保証
	三井住友信託銀行 株式会社	1,000,000	-	-	1,000,000	0.4%	2027年 6月30日	既存長期 借入金の借換	無担保 無保証

（単位：千円）

区 分	借入先	当期首残高	当期増加額	当期減少額	当期末残高	平均利率 （注1）	返済期限	使 途	摘 要
長期 借入金	農林中央金庫	1,500,000	-	-	1,500,000	0.3%	2028年 6月30日	既存長期 借入金の借換	無担保 無保証
	株式会社 三菱ＵＦＪ銀行	500,000	-	-	500,000	0.4%	2029年 10月31日	不動産等 購入資金	無担保 無保証
	三井住友信託銀行 株式会社	400,000	-	-	400,000	0.4%	2027年 10月31日	不動産等 購入資金	無担保 無保証
	株式会社 みずほ銀行	200,000	-	-	200,000	0.3%	2028年 4月30日	不動産等 購入資金	無担保 無保証
	株式会社 みずほ銀行	500,000	-	-	500,000	0.4%	2029年 10月31日	不動産等 購入資金	無担保 無保証
	株式会社 三井住友銀行	700,000	-	-	700,000	0.4%	2028年 10月31日	不動産等 購入資金	無担保 無保証
	みずほ信託銀行 株式会社	500,000	-	-	500,000	0.4%	2029年 10月31日	不動産等 購入資金	無担保 無保証
	株式会社 日本政策投資銀行	700,000	-	-	700,000	0.5%	2030年 10月31日	不動産等 購入資金	無担保 無保証
	株式会社 三菱ＵＦＪ銀行	1,000,000	-	-	1,000,000	0.3%	2030年 3月28日	不動産等 購入資金	無担保 無保証
	株式会社 三菱ＵＦＪ銀行	3,000,000	-	-	3,000,000	0.4%	2030年 9月27日	不動産等 購入資金	無担保 無保証
	三井住友信託銀行 株式会社	1,500,000	-	-	1,500,000	0.2%	2027年 3月29日	不動産等 購入資金	無担保 無保証
	三井住友信託銀行 株式会社	1,200,000	-	-	1,200,000	0.3%	2027年 9月28日	不動産等 購入資金	無担保 無保証
	株式会社 日本政策投資銀行	2,800,000	-	-	2,800,000	0.5%	2031年 9月29日	不動産等 購入資金	無担保 無保証
	株式会社 三井住友銀行	1,500,000	-	-	1,500,000	0.2%	2026年 9月28日	不動産等 購入資金	無担保 無保証
	株式会社 三井住友銀行	1,500,000	-	-	1,500,000	0.3%	2029年 9月28日	不動産等 購入資金	無担保 無保証
	株式会社 みずほ銀行	1,000,000	-	-	1,000,000	0.4%	2030年 3月28日	不動産等 購入資金	無担保 無保証
	株式会社 みずほ銀行	3,000,000	-	-	3,000,000	0.4%	2030年 9月27日	不動産等 購入資金	無担保 無保証
	株式会社 SBI新生銀行	1,500,000	-	-	1,500,000	0.4%	2030年 9月27日	不動産等 購入資金	無担保 無保証
	農林中央金庫	2,500,000	-	-	2,500,000	0.3%	2029年 3月28日	不動産等 購入資金	無担保 無保証
	株式会社 三菱ＵＦＪ銀行	1,900,000	-	-	1,900,000	0.3%	2031年 3月31日	既存長期 借入金の借換	無担保 無保証
	三井住友信託銀行 株式会社	600,000	-	-	600,000	0.2%	2026年 9月4日	既存長期 借入金の借換	無担保 無保証
	株式会社 三菱ＵＦＪ銀行	800,000	-	-	800,000	0.4%	2031年 3月31日	既存長期 借入金の借換	無担保 無保証
	三井住友信託銀行 株式会社	300,000	-	-	300,000	0.2%	2026年 9月4日	既存長期 借入金の借換	無担保 無保証
	株式会社 三井住友銀行	1,000,000	-	-	1,000,000	0.4%	2029年 9月28日	既存長期 借入金の借換	無担保 無保証
	株式会社 三菱ＵＦＪ銀行	1,000,000	-	-	1,000,000	0.5%	2031年 11月28日	既存長期 借入金の借換	無担保 無保証
	三井住友信託銀行 株式会社	450,000	-	-	450,000	0.4%	2029年 1月31日	既存長期 借入金の借換	無担保 無保証
	株式会社 三井住友銀行	500,000	-	-	500,000	0.5%	2030年 1月31日	既存長期 借入金の借換	無担保 無保証
	株式会社 三菱ＵＦＪ銀行	1,250,000	-	-	1,250,000	0.5%	2032年 2月4日	既存長期 借入金の借換	無担保 無保証
	株式会社 日本政策投資銀行	2,000,000	-	-	2,000,000	0.8%	2033年 3月31日	既存長期 借入金の借換	無担保 無保証

（単位：千円）

区 分	借入先	当期首残高	当期増加額	当期減少額	当期末残高	平均利率 （注1）	返済期限	使 途	摘 要
長期 借入金	株式会社 三井住友銀行	500,000	-	-	500,000	0.6%	2030年 3月29日	既存長期 借入金の借換	無担保 無保証
	株式会社 みずほ銀行	1,500,000	-	-	1,500,000	0.9%	2032年 6月30日	既存長期 借入金の借換	無担保 無保証
	株式会社 西日本シティ銀行	500,000	-	-	500,000	0.7%	2032年 7月30日	既存長期 借入金の借換	無担保 無保証
	株式会社 中国銀行	700,000	-	-	700,000	0.9%	2032年 9月15日	既存長期 借入金の借換	無担保 無保証
	株式会社 みずほ銀行	2,000,000	-	-	2,000,000	0.9%	2032年 9月16日	不動産等 購入資金	無担保 無保証
	株式会社 SBI新生銀行	1,500,000	-	-	1,500,000	0.9%	2032年 9月16日	不動産等 購入資金	無担保 無保証
	株式会社 七十七銀行	1,000,000	-	-	1,000,000	0.8%	2031年 3月14日	不動産等 購入資金	無担保 無保証
	信金中央金庫	1,000,000	-	-	1,000,000	0.8%	2031年 3月14日	不動産等 購入資金	無担保 無保証
	株式会社 三菱ＵＦＪ銀行	2,800,000	-	-	2,800,000	1.0%	2032年 9月30日	既存長期 借入金の借換	無担保 無保証
	三井住友信託銀行 株式会社	100,000	-	-	100,000	0.8%	2030年 9月30日	既存長期 借入金の借換	無担保 無保証
	株式会社 関西みらい銀行	900,000	-	-	900,000				
	株式会社 三菱ＵＦＪ銀行	1,250,000	-	-	1,250,000	0.6%	2026年 7月31日	既存長期 借入金の借換	無担保 無保証
	株式会社 三井住友銀行	1,000,000	-	1,000,000	-	0.5%	2026年 1月30日	既存長期 借入金の借換	無担保 無保証
	株式会社 みずほ銀行	500,000	-	-	500,000	0.6%	2027年 2月5日	既存長期 借入金の借換	無担保 無保証
	株式会社 みずほ銀行	500,000	-	-	500,000	0.7%	2028年 2月4日	既存長期 借入金の借換	無担保 無保証
	株式会社 SBI新生銀行	500,000	-	-	500,000	0.7%	2028年 2月4日	既存長期 借入金の借換	無担保 無保証
	株式会社 日本政策投資銀行	1,700,000	-	-	1,700,000	0.9%	2031年 3月31日	既存短期 借入金の借換	無担保 無保証
	株式会社 三菱ＵＦＪ銀行	800,000	-	-	800,000	0.9%	2032年 4月30日	既存長期 借入金の借換	無担保 無保証
	株式会社 日本政策投資銀行	1,000,000	-	-	1,000,000	0.8%	2031年 5月15日	不動産等 購入資金	無担保 無保証
	三井住友信託銀行 株式会社	1,000,000	-	-	1,000,000	0.4%	2026年 12月28日	既存長期 借入金の借換	無担保 無保証
	株式会社 みずほ銀行	900,000	-	-	900,000	0.4%	2027年 6月30日	既存長期 借入金の借換	無担保 無保証
	株式会社 みずほ銀行	1,400,000	-	-	1,400,000	0.9%	2032年 6月30日	既存長期 借入金の借換	無担保 無保証
	株式会社 山口銀行	500,000	-	-	500,000	1.2%	2033年 8月4日	既存長期 借入金の借換	無担保 無保証
	株式会社 三井住友銀行	1,000,000	-	-	1,000,000	1.1%	2031年 9月29日	既存長期 借入金の借換	無担保 無保証
	株式会社 三菱ＵＦＪ銀行	1,500,000	-	-	1,500,000	0.5%	2026年 4月20日	既存長期 借入金の借換	無担保 無保証
	株式会社 三菱ＵＦＪ銀行	1,500,000	-	-	1,500,000	0.8%	2029年 4月18日	既存長期 借入金の借換	無担保 無保証
	株式会社 三菱ＵＦＪ銀行	1,500,000	-	-	1,500,000	1.0%	2030年 10月18日	既存長期 借入金の借換	無担保 無保証
	株式会社 三菱ＵＦＪ銀行	1,500,000	-	-	1,500,000	1.1%	2031年 4月18日	既存長期 借入金の借換	無担保 無保証
	株式会社 三井住友銀行	2,000,000	-	-	2,000,000	1.1%	2031年 12月11日	不動産等 購入資金	無担保 無保証

（単位：千円）

区 分	借入先	当期首残高	当期増加額	当期減少額	当期末残高	平均利率 （注1）	返済期限	使 途	摘 要
長期 借入金	株式会社 三井住友銀行	2,000,000	-	-	2,000,000	1.3%	2033年 12月9日	不動産等 購入資金	無担保 無保証
	株式会社 みずほ銀行	2,000,000	-	-	2,000,000	1.1%	2031年 12月11日	不動産等 購入資金	無担保 無保証
	株式会社 みずほ銀行	2,000,000	-	-	2,000,000	1.3%	2033年 12月9日	不動産等 購入資金	無担保 無保証
	株式会社 三井住友銀行	1,000,000	-	-	1,000,000	1.3%	2033年 11月30日	既存短期 借入金の借換	無担保 無保証
	株式会社 みずほ銀行	1,000,000	-	-	1,000,000	1.3%	2033年 11月30日	既存短期 借入金の借換	無担保 無保証
	株式会社 三井住友銀行	2,000,000	-	-	2,000,000	1.3%	2033年 11月30日	既存長期 借入金の借換	無担保 無保証
	株式会社 三井住友銀行	900,000	-	-	900,000	1.1%	2032年 8月31日	既存長期 借入金の借換	無担保 無保証
	株式会社 三菱ＵＦＪ銀行	4,000,000	-	-	4,000,000	1.2%	2034年 2月28日	不動産等 購入資金	無担保 無保証
	株式会社 三井住友銀行	3,000,000	-	-	3,000,000	1.3%	2034年 2月28日	不動産等 購入資金	無担保 無保証
	株式会社 みずほ銀行	3,000,000	-	-	3,000,000	1.3%	2034年 2月28日	不動産等 購入資金	無担保 無保証
	農林中央金庫	3,000,000	-	-	3,000,000	1.3%	2034年 2月28日	不動産等 購入資金	無担保 無保証
	株式会社 SBI新生銀行	1,000,000	-	-	1,000,000	1.3%	2034年 2月28日	不動産等 購入資金	無担保 無保証
	株式会社 福岡銀行	1,000,000	-	-	1,000,000	1.3%	2034年 2月28日	不動産等 購入資金	無担保 無保証
	株式会社 三菱ＵＦＪ銀行	2,000,000	-	-	2,000,000	1.1%	2033年 2月28日	不動産等 購入資金	無担保 無保証
	株式会社 みずほ銀行	4,000,000	-	-	4,000,000	1.2%	2033年 2月28日	不動産等 購入資金	無担保 無保証
	農林中央金庫	4,000,000	-	-	4,000,000	1.2%	2033年 2月28日	不動産等 購入資金	無担保 無保証
	株式会社 SBI新生銀行	2,000,000	-	-	2,000,000	1.2%	2033年 2月28日	不動産等 購入資金	無担保 無保証
	株式会社 福岡銀行	1,000,000	-	-	1,000,000	1.2%	2033年 2月28日	不動産等 購入資金	無担保 無保証
	株式会社 みずほ銀行	2,500,000	-	-	2,500,000	1.1%	2032年 2月27日	不動産等 購入資金	無担保 無保証
	農林中央金庫	3,000,000	-	-	3,000,000	1.1%	2032年 2月27日	不動産等 購入資金	無担保 無保証
	株式会社 福岡銀行	1,000,000	-	-	1,000,000	1.1%	2032年 2月27日	不動産等 購入資金	無担保 無保証
	株式会社 三井住友銀行	500,000	-	-	500,000	1.1%	2032年 2月27日	不動産等 購入資金	無担保 無保証
	株式会社 西日本シティ銀行	500,000	-	-	500,000	1.1%	2032年 2月27日	不動産等 購入資金	無担保 無保証
	株式会社 みずほ銀行	1,500,000	-	-	1,500,000	1.1%	2031年 8月29日	不動産等 購入資金	無担保 無保証
	株式会社 三菱ＵＦＪ銀行	2,000,000	-	-	2,000,000	1.1%	2031年 2月28日	不動産等 購入資金	無担保 無保証
	株式会社 三井住友銀行	1,000,000	-	-	1,000,000	1.0%	2031年 2月28日	不動産等 購入資金	無担保 無保証
	株式会社 SBI新生銀行	2,000,000	-	-	2,000,000	0.9%	2030年 8月30日	不動産等 購入資金	無担保 無保証
	株式会社 三菱ＵＦＪ銀行	3,000,000	-	-	3,000,000	0.9%	2030年 2月28日	不動産等 購入資金	無担保 無保証
	株式会社 日本政策投資銀行	2,000,000	-	-	2,000,000	0.8%	2029年 8月31日	不動産等 購入資金	無担保 無保証

（単位：千円）

区 分	借入先	当期首残高	当期増加額	当期減少額	当期末残高	平均利率 （注1）	返済期限	使 途	摘 要
長期 借入金	三井住友信託銀行 株式会社	2,000,000	-	-	2,000,000	0.8%	2029年 2月28日	不動産等 購入資金	無担保 無保証
	株式会社 三井住友銀行	2,000,000	-	-	2,000,000	1.0%	2028年 8月31日	不動産等 購入資金	無担保 無保証
	株式会社 三井住友銀行	2,500,000	-	-	2,500,000	1.0%	2026年 8月31日	不動産等 購入資金	無担保 無保証
	株式会社 三井住友銀行	1,500,000	-	-	1,500,000	1.0%	2026年 2月27日	不動産等 購入資金	無担保 無保証
	株式会社 三菱ＵＦＪ銀行	1,000,000	-	1,000,000	-	0.8%	2025年 8月29日	不動産等 購入資金	無担保 無保証
	株式会社 三菱ＵＦＪ銀行	1,200,000	-	-	1,200,000	1.0%	2031年 2月28日	既存長期 借入金の借換	無担保 無保証
	株式会社 三菱ＵＦＪ銀行	1,000,000	-	-	1,000,000	1.1%	2032年 3月31日	既存長期 借入金の借換	無担保 無保証
	株式会社 三井住友銀行	1,500,000	-	-	1,500,000	1.0%	2031年 2月28日	既存長期 借入金の借換	無担保 無保証
	株式会社 日本政策投資銀行	1,000,000	-	-	1,000,000	1.1%	2032年 3月31日	既存長期 借入金の借換	無担保 無保証
	みずほ信託銀行 株式会社	2,000,000	-	-	2,000,000	1.4%	2034年 1月31日	既存投資法人債 の償還等	無担保 無保証
	株式会社 千葉銀行	1,000,000	-	-	1,000,000	1.4%	2034年 1月31日	既存投資法人債 の償還等	無担保 無保証
	朝日信用金庫	1,000,000	-	-	1,000,000	1.4%	2034年 1月31日	既存投資法人債 の償還等	無担保 無保証
	株式会社 三菱ＵＦＪ銀行	2,100,000	-	-	2,100,000	1.0%	2030年 9月27日	既存長期借入金 の借換	無担保 無保証
	株式会社 三菱ＵＦＪ銀行	700,000	-	-	700,000	1.3%	2033年 8月31日	既存長期借入金 の借換	無担保 無保証
	信金中央金庫	1,500,000	-	-	1,500,000	1.3%	2034年 8月31日	既存短期借入金 の借換	無担保 無保証
	株式会社 山口銀行	1,000,000	-	-	1,000,000	1.3%	2034年 8月31日	既存短期借入金 の借換	無担保 無保証
	株式会社 七十七銀行	1,000,000	-	-	1,000,000	1.1%	2032年 8月31日	既存短期借入金 の借換	無担保 無保証
	株式会社 中国銀行	1,000,000	-	-	1,000,000	1.1%	2032年 8月31日	既存短期借入金 の借換	無担保 無保証
	株式会社 三菱ＵＦＪ銀行	2,650,000	-	-	2,650,000	1.1%	2032年 9月30日	既存長期借入金 の借換	無担保 無保証
	株式会社 三菱ＵＦＪ銀行	850,000	-	-	850,000	0.8%	2028年 9月29日	既存長期借入金 の借換	無担保 無保証
	株式会社 三菱ＵＦＪ銀行	1,300,000	-	-	1,300,000	1.3%	2032年 1月30日	既存長期借入金 の借換	無担保 無保証
	株式会社 日本政策投資銀行	1,000,000	-	-	1,000,000	1.3%	2032年 1月30日	既存長期借入金 の借換	無担保 無保証
	株式会社 みずほ銀行	1,500,000	-	-	1,500,000	1.6%	2035年 2月28日	既存短期借入金 の借換	無担保 無保証
	株式会社 三井住友銀行	1,500,000	-	-	1,500,000	1.5%	2032年 2月27日	既存長期借入金 の借換	無担保 無保証
	株式会社 三菱ＵＦＪ銀行	1,350,000	-	-	1,350,000	1.4%	2031年 2月28日	既存長期借入金 の借換	無担保 無保証
	みずほ信託銀行 株式会社	850,000	-	-	850,000	1.8%	2035年 2月28日	既存長期借入金 の借換	無担保 無保証
	株式会社 SBI新生銀行	850,000	-	-	850,000	1.8%	2035年 2月28日	既存長期借入金 の借換	無担保 無保証
	株式会社 三井住友銀行	1,500,000	-	-	1,500,000	1.2%	2028年 2月29日	既存長期借入金 の借換	無担保 無保証
	農林中央金庫	1,000,000	-	-	1,000,000	1.6%	2033年 2月28日	既存長期借入金 の借換	無担保 無保証

（単位：千円）

区 分	借入先	当期首残高	当期増加額	当期減少額	当期末残高	平均利率 （注1）	返済期限	使 途	摘 要
長期 借入金	株式会社 三井住友銀行	600,000	-	-	600,000	1.3%	2028年 2月29日	既存長期借入金 の借換	無担保 無保証
	三井住友信託銀行 株式会社	1,500,000	-	-	1,500,000	1.5%	2030年 3月29日	既存長期借入金 の借換	無担保 無保証
	株式会社 三菱ＵＦＪ銀行	1,500,000	-	-	1,500,000	0.9%	2028年 3月31日	既存長期借入金 の借換	無担保 無保証
	株式会社 三井住友銀行	500,000	-	-	500,000	1.5% (注4)	2031年 5月15日	既存短期借入金 の借換	無担保 無保証
	株式会社 大和ネクスト銀行	2,000,000	-	-	2,000,000	1.6% (注4)	2032年 11月30日	既存短期借入金 の借換	無担保 無保証
	株式会社 秋田銀行	500,000	-	-	500,000				
	株式会社 三菱ＵＦＪ銀行	-	1,600,000	-	1,600,000	1.3%	2031年 7月31日	既存長期借入金 の借換	無担保 無保証
	株式会社 三菱ＵＦＪ銀行	-	1,000,000	-	1,000,000	1.7%	2033年 8月31日	既存長期借入金 の借換	無担保 無保証
	三井住友信託銀行 株式会社	-	800,000	-	800,000	1.5%	2030年 7月31日	既存長期借入金 の借換	無担保 無保証
	株式会社 三菱ＵＦＪ銀行	-	2,100,000	-	2,100,000	1.5%	2032年 8月31日	既存長期借入金 の借換	無担保 無保証
	株式会社 三菱ＵＦＪ銀行	-	2,600,000	-	2,600,000	1.3%	2029年 3月30日	既存長期借入金 の借換	無担保 無保証
	三井住友信託銀行 株式会社	-	1,500,000	-	1,500,000	1.6%	2030年 9月30日	既存長期借入金 の借換	無担保 無保証
	株式会社 三菱ＵＦＪ銀行	-	1,500,000	-	1,500,000	1.7%	2033年 9月30日	既存長期借入金 の借換	無担保 無保証
	三井住友信託銀行 株式会社	-	2,100,000	-	2,100,000	1.5%	2029年 10月31日	既存短期借入金 の借換	無担保 無保証
	株式会社 三井住友銀行	-	1,000,000	-	1,000,000	2.0%	2029年 1月31日	既存長期借入金 の借換	無担保 無保証
	長期借入金 計	264,033,000	14,200,000	12,100,000	266,133,000				
借入金 計		266,133,000	32,100,000	19,200,000	279,033,000				

注1．平均利率は期中加重平均利率を小数第2位で四捨五入して表示しています。

注2．2025年10月31日付で期限前弁済しています。

注3．2025年9月30日付で期限前弁済しています。

注4．金利変動リスクを回避する目的で金利スワップ取引を行っており、金利スワップの効果を勘案した期中加重平均利率を記載しています。

注5．長期借入金の貸借対照表日後5年以内における1年ごとの返済予定額の総額は以下のとおりです。

（単位：千円）

	1年以内	1年超2年以内	2年超3年以内	3年超4年以内	4年超5年以内
長期借入金	25,900,000	23,600,000	31,409,000	33,174,000	35,400,000

2 【投資法人の現況】

【純資産額計算書】

(2026年1月31日現在)

資産総額	566,194,582千円
負債総額	318,583,709千円
純資産総額 (-)	247,610,872千円
発行済口数	2,528,461口
1口当たり純資産額 (/)	97,929円

第6【販売及び買戻しの実績】

計算期間	年月日	発行口数 (口)	買戻し口数 (口)	発行済投資口の 総口数(口)
第32期 (自 2023年2月1日 至 2023年7月31日)	2023年3月23日	43,500 (21,750)	0 (0)	2,113,516 (843,275)
第33期 (自 2023年8月1日 至 2024年1月31日)	該当事項なし			2,113,516 (843,275)
第34期 (自 2024年2月1日 至 2024年7月31日)	2024年2月28日	409,609 (147,945)	0 (0)	2,536,216 (991,220)
	2024年3月26日	13,091 (0)	0 (0)	
第35期 (自 2024年8月1日 至 2025年1月31日)	該当事項なし			2,536,216 (991,220)
第36期 (自 2025年2月1日 至 2025年7月31日)	該当事項なし			2,536,216 (991,220)
第37期 (自 2025年8月1日 至 2026年1月31日)	自 2025年8月1日 至 2025年9月19日	0 (0)	7,755 (0) (注2)	2,528,461 (991,220)

(注1) 括弧内の数は、本邦外における販売口数及び発行済口数です。

(注2) 2025年8月1日から2025年9月19日にかけて、証券会社との自己投資口取得に係る取引一任契約に基づく東京証券取引所における市場買付けにより、自己投資口の取得を行いました。取得した自己投資口（7,755口）については、2025年7月30日及び2026年1月14日に開催された本投資法人の役員会における決議に基づき、そのすべてを2026年1月30日に消却しました。

第 7 【参考情報】

第37期計算期間中及びそれ以降に以下の書類を提出しました。

2025年8月25日	臨時報告書
2025年8月25日	訂正発行登録書
2025年9月12日	自己株券買付状況報告書（報告期間：自 2025年8月1日 至 2025年8月31日）
2025年9月16日	訂正臨時報告書
2025年9月16日	訂正発行登録書
2025年10月10日	自己株券買付状況報告書（報告期間：自 2025年9月1日 至 2025年9月30日）
2025年10月23日	有価証券報告書（第36期：自 2025年2月1日 至 2025年7月31日）

独立監査人の監査報告書

2026年4月22日

産業ファンド投資法人
役員会 御中**EY新日本有限責任監査法人**

東京事務所

指定有限責任社員 公認会計士 竹之内和徳
業務執行社員指定有限責任社員 公認会計士 宇井達彦
業務執行社員

<財務諸表監査>

監査意見

当監査法人は、金融商品取引法第193条の2第1項の規定に基づく監査証明を行うため、「投資法人の経理状況」に掲げられている産業ファンド投資法人の2025年8月1日から2026年1月31日までの第37期計算期間の財務諸表、すなわち、貸借対照表、損益計算書、投資主資本等変動計算書、金銭の分配に係る計算書、キャッシュ・フロー計算書、注記表及び附属明細表について監査を行った。

当監査法人は、上記の財務諸表が、我が国において一般に公正妥当と認められる企業会計の基準に準拠して、産業ファンド投資法人の2026年1月31日現在の財産の状態並びに同日をもって終了する計算期間の損益及びキャッシュ・フローの状況を、全ての重要な点において適正に表示しているものと認める。

監査意見の根拠

当監査法人は、我が国において一般に公正妥当と認められる監査の基準に準拠して監査を行った。監査の基準における当監査法人の責任は、「財務諸表監査における監査人の責任」に記載されている。当監査法人は、我が国における職業倫理に関する規定（社会的影響度の高い事業体の財務諸表監査に適用される規定を含む。）に従って、投資法人から独立しており、また、監査人としてのその他の倫理上の責任を果たしている。当監査法人は、意見表明の基礎となる十分かつ適切な監査証拠を入手したと判断している。

その他の記載内容

その他の記載内容は、有価証券報告書に含まれる情報のうち、財務諸表及びその監査報告書以外の情報である。経営者の責任は、その他の記載内容を作成し開示することにある。また、監督役員の責任は、その他の記載内容の報告プロセスの整備及び運用における執行役員の職務の執行を監視することにある。

当監査法人の財務諸表に対する監査意見の対象にはその他の記載内容は含まれておらず、当監査法人はその他の記載内容に対して意見を表明するものではない。

財務諸表監査における当監査法人の責任は、その他の記載内容を通読し、通読の過程において、その他の記載内容と財務諸表又は当監査法人が監査の過程で得た知識との間に重要な相違があるかどうか検討すること、また、そのような重要な相違以外にその他の記載内容に重要な誤りの兆候があるかどうか注意を払うことにある。

当監査法人は、実施した作業に基づき、その他の記載内容に重要な誤りがあると判断した場合には、その事実を報告することが求められている。

その他の記載内容に関して、当監査法人が報告すべき事項はない。

財務諸表に対する経営者及び監督役員の責任

経営者の責任は、我が国において一般に公正妥当と認められる企業会計の基準に準拠して財務諸表を作成し適正に表示することにある。これには、不正又は誤謬による重要な虚偽表示のない財務諸表を作成し適正に表示するために経営者が必要と判断した内部統制を整備及び運用することが含まれる。

財務諸表を作成するに当たり、経営者は、継続企業の前提に基づき財務諸表を作成することが適切であるかどうかを評価し、我が国において一般に公正妥当と認められる企業会計の基準に基づいて継続企業に関する事項を開示する必要がある場合には当該事項を開示する責任がある。

監督役員の責任は、財務報告プロセスの整備及び運用における執行役員の職務の執行を監視することにある。

財務諸表監査における監査人の責任

監査人の責任は、監査人が実施した監査に基づいて、全体としての財務諸表に不正又は誤謬による重要な虚偽表示がないかどうかについて合理的な保証を得て、監査報告書において独立の立場から財務諸表に対する意見を表明することにある。虚偽表示は、不正又は誤謬により発生する可能性があり、個別に又は集計すると、財務諸表の利用者の意思決定に影響を与えると合理的に見込まれる場合に、重要性があると判断される。

監査人は、我が国において一般に公正妥当と認められる監査の基準に従って、監査の過程を通じて、職業的専門家としての判断を行い、職業的懐疑心を保持して以下を実施する。

- ・ 不正又は誤謬による重要な虚偽表示リスクを識別し、評価する。また、重要な虚偽表示リスクに対応した監査手続を立案し、実施する。監査手続の選択及び適用は監査人の判断による。さらに、意見表明の基礎となる十分かつ適切な監査証拠を入手する。
- ・ 財務諸表監査の目的は、内部統制の有効性について意見表明するためのものではないが、監査人は、リスク評価の実施に際して、状況に応じた適切な監査手続を立案するために、監査に関連する内部統制を検討する。
- ・ 経営者が採用した会計方針及びその適用方法の適切性、並びに経営者によって行われた会計上の見積りの合理性及び関連する注記事項の妥当性を評価する。
- ・ 経営者が継続企業を前提として財務諸表を作成することが適切であるかどうか、また、入手した監査証拠に基づき、継続企業の前提に重要な疑義を生じさせるような事象又は状況に関して重要な不確実性が認められるかどうか結論付ける。継続企業の前提に関する重要な不確実性が認められる場合は、監査報告書において財務諸表の注記事項に注意を喚起すること、又は重要な不確実性に関する財務諸表の注記事項が適切でない場合は、財務諸表に対して除外事項付意見を表明することが求められている。監査人の結論は、監査報告書日までに入手した監査証拠に基づいているが、将来の事象や状況により、投資法人は継続企業として存続できなくなる可能性がある。
- ・ 財務諸表の表示及び注記事項が、我が国において一般に公正妥当と認められる企業会計の基準に準拠しているかどうかとともに、関連する注記事項を含めた財務諸表の表示、構成及び内容、並びに財務諸表が基礎となる取引や会計事象を適正に表示しているかどうかを評価する。

監査人は、執行役員に対して、計画した監査の範囲とその実施時期、監査の実施過程で識別した内部統制の重要な不備を含む監査上の重要な発見事項、及び監査の基準で求められているその他の事項について報告を行う。

監査人は、執行役員に対して、独立性についての我が国における職業倫理に関する規定を遵守したこと、並びに監査人の独立性に影響を与えると合理的に考えられる事項、及び阻害要因を除去するための対応策を講じている場合又は阻害要因を許容可能な水準にまで軽減するためのセーフガードを適用している場合はその内容について報告を行う。

< 報酬関連情報 >

当監査法人及び当監査法人と同一のネットワークに属する者に対する、当計算期間の投資法人及び子会社の監査証明業務に基づく報酬及び非監査業務に基づく報酬の額は、それぞれ18百万円及び6百万円である。

利害関係

投資法人と当監査法人又は業務執行社員との間には、公認会計士法の規定により記載すべき利害関係はない。

以 上

-
- (注) 1. 上記の監査報告書の原本は本投資法人(有価証券報告書提出会社)が別途保管しております。
2. X B R L データは監査の対象には含まれていません。